4. 64

Bibl. Genev.

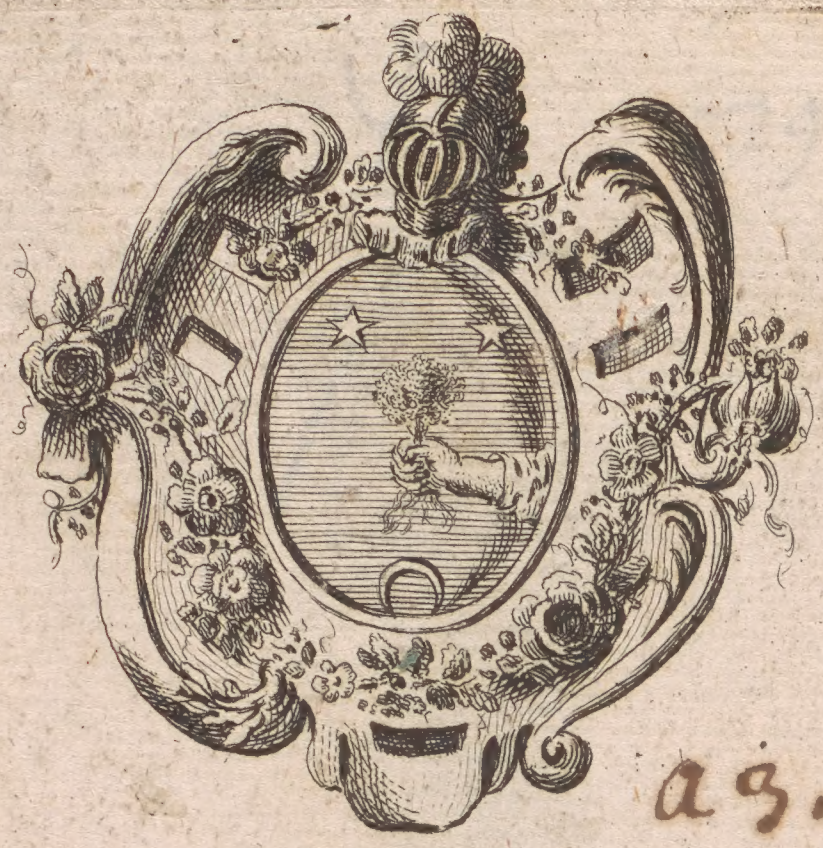

ag.

Bibliothecæ
M. Hyacinthi Theodori Baron,
Antiqui Facultatis Medicinæ
Parisiensis Decani, nec non
Castrorum Regis et Exercituum
Protomedici.

Libros frequent ex plene.

4 d 9ª de mayor.

HORTVS ACADEMICVS
LVGDVNO-BATAVVS
APVD
CORNELIVM BOVTESTEYN
MDCLXXXVII
D. van Mieris delin.
A. de Blois sculp.

G.R.+

Collegij Parisiensis Societatis IESV.

HORTI ACADEMICI LUGDUNO-BATAVI CATALOGUS

exhibens

Plantarum omnium Nomina, quibus ab anno M DC LXXXI ad annum MDCLXXXVI Hortus fuit instructus

ut &

Plurimarum in eodem cultarum & à nemine hucusque editarum

DESCRIPTIONES

&

ICONES

Auctore

PAULO HERMANNO

Medicinæ & Botanices Professore.

LUGDUNI BATAVORUM,

Apud CORNELIUM BOUTESTEYN.

M DC LXXXVII.

Illustribus & Magnificis

Academiæ Lugduno-Batavæ

CURATORIBUS

D DANIELI VAN WYNGAERDEN Baroni de Wyngaerden, Benthuysen, Ruybroeck &c. Toparchæ de Werckendam, Moermondt, Renesse, Zuydlant, Noordtwelle &c. Equestris Hollandiæ Ordinis nomine ad Consessum Celsissimorum Fœderati Belgii Ordinum Generalium Deputato, Aggerum Urbis Woerdanæ & Aquæductuum totiusque Territorii Præfecto & Satrapæ, in supremâ Aggerum Delflandiæ Curiâ Assessori, ad Sereniſſimum Daniæ Regem Exlegato.

D. HIERONYMO DE BEVERNING, JC. Theilingæ Toparchæ, Reipublicæ Goudanæ Viro Consulari, multis pro Fœderato Belgio Legationibus Illustri, ac rerum gestarum Gloriâ Claro.

D. CONRADO VAN BEUNINGEN, JC. Reipublicæ Amstelodamensis Viro Consulari, Legationum pro Patriæ salute ad Potentissimos Reges Inclyto.

Eorumque Collegis

Nobiliſſimis & Ampliſſimis

Reipublicæ Lugduno-Batavæ

CONSULIBUS

D. JACOBO VANDER MAES
Inſuprema Aggerum Rhenolandiæ Curiâ Aſſeſſori, Ærarii Academiæ Lugd. Batav. Præfecto & p. t. Coſſ. Præſidi.

D. JOHANNI VAN VESANEVELT, JC.

D. JOHANNI VAN BANCHEM,

D. CORNELIO PAATS, JC.

ut &

Ampliſſimo Conſultiſſimoque Viro.

D. PETRO BURGERSDICIO, JC.
Reipublicæ Lugduno-Batavæ Syndico & Illuſtribus D. D. Curatoribus à Secretis.

DE-

DEDICATIO.

EA est Nominis Vestri Auctoritas atque Gloria, ut quâ latè patet orbis religiosâ Veneratione suspiciatur. Hic verò cultus *Illustrissimi Proceres* Jure quodam Vobis debetur. Sive enim Vestra in Bono publico moderando respiciatur Prudentia, sive Vestra in liberales artes & doctrinas perpendantur merita, nemo gentium est, quin Vobis sit postponendus. Hoc inter innumera illa Virtutum Vestrarum facta atque miracula vel Academia nostra testatur, divino prorsus consilio

ſilio veſtriſque fauſtis auſpiciis ad illud maturitatis faſtigium evecta, ut, quod olim propria laus fuit Romæ & Athenis, Divinarum Humanarumque rerum Patria & Proma conda plenâ omnium concione celebretur. Fulgent in hac ubivis ampliſſima veſtra monumenta & clariſſima decora, quibus omnium Artium Diſciplinas magnificè exornaſtis, & exornatas indies novis auctibus amplificatis. Ut ſilentio prætéream publicum veſtrum νοσοδοχεῖον, ſumptuoſam Bibliothecam, amplisſima Theatra, Anatomica, Chemica, Phyſica, Aſtronomica coeteroſque apparatus,

ad

ad uſum decorem & commoda Docentium Diſcentiumque inſtructa. Satis ſit, ſi ad Hortum Veſtrum provocem, Academiæ & Urbis Veſtræ præfulgentiſſimum jubar, cui, tàm quoad loci dignitatem & amoenitatem, quàm Stirpium ubertatem & perelegantem ſeriem, nullibi unquam Sol aſpexit parem. Non Hortum, ſed cultiſſimum Paradiſum quiſpiam dixerit, in quo, quicquid eximii habet vel hic vel alter orbis, uno quaſi intuitu contemplari licet. Hujus ſplendorem & admirationem augent auguſtæ in eo exſtructiones, Ambulacra, Aquagia, vitrea Hypocauſta,

Dedicatio.

Foculorum ſubterraneorum vaporaria, aliique magnifici ad plantarum cultum & ornatum compoſiti apparatus, quorum interventu cœli noſtri rigidior intemperies ad votum noſtrum temperatur, & ſtirpes delicatâ ſuperbiâ contumaces nullas nec hyemis nec æſtatis ſentiunt viciſſitudines, ſed in perpetuò virente fertilitate cuſtodiuntur, & ad ſummam maturitatem perducuntur. O quàm jucundum oculis & intellectui capiunt pabulum, O quàm ſaluberrimam frugem reportant, qui hâc fama perciti, Horti veſtri miracula ſpectatum hûc appellunt! Nihil porrò amplius ſuperes

ſt

se rectè existimastis, *Illustrissimi Moecenates*, quàm ut Floreæ vestræ opes in seram posteritatis memoriam & perpetuum vestrum monumentum tabulis inscriberentur cartaceis, & per omnes orbis incolas, quibus vel Corinthum Vestram propiùs adire non contingit, distraherentur & disseminarentur. Quod munus cùm ex prudenti vestro decreto mihi sit commissum, pro eâ quâ debui erga Vos observantiâ & quâ potui ingenii solertiâ conficere, & *Vestro Illustrissimo Nomini* consecrare & debui & volui. Hoc meum studium, si Vobis vel mediocriter probari

sen-

ſenſero , ingens beneficium
agnoſcam, quod omni cultu,
pleno obſequio & jugi labo-
re demereri conabor. Cœte-
rùm Venerabor , Optimum
Maximum, ut Academiæ Ur-
biſque Veſtræ Majeſtas

Creſcat occulto velut arbos ævo

& Gloria Veſtra ampliſsimis
Virtutibus aucta, per omnem
ſeculorum ſeriem feliciter de-
ducatur. In his deſinit votis

Illuſtris & Magnifici Nominis veſtri,

Lugduni Batavorum
ipſis Kal. Decemb.
M DC LXXXVI.

Cultor humillimus.

PAULUS HERMANNUS.

ADMONITIO
AD
REI HERBARIÆ
STUDIOSOS.

Antequam cartaceum hunc ingrediaris Hortum, paucis Te moneri cupio, quid in ſtudiorum tuorum gratiam præcipuè præſtiterim vel ſaltem præſtare voluerim: Stirpes omnes, quibus Hortus Lugduno-Batavus ab integro ſexennio, quo ejuſdem curam ſuſtinui, inſtructus fuit, ſerie Alphabeticâ recenſui, & ſingulas, in quantùm ordinis ratio permiſit, ſuis legitimis generibus aptavi, argumento deſumpto à fructificatione, hoc eſt ſeminum eorumque capſularum diſpoſitione, ceu parte plantarum præcipuâ & conſtantiſsimâ.

tissimâ. Hoc vero illico Tibi apparebit ex literarum varietate & linearum intercapedine. In Nomenclaturis sequutus sum ductum præcipuorum nostri ævi Botanographorum CASPARI & JOHANNIS BAUHINI ut & ROBERTI MORISONII, aliorumque apud quos plantas, à laudatis auctoribus omissas, invenire licuit. Quas verò à nemine hucusque evulgatas, in Horto colui aptis nominibus (paucissimis fortè exceptis) adornavi, plurimam partem descripsi, & delineavi, simul a nonnullos autorum defectus, à Botanophylis hactenus desideratos, supplevi. Singulis Titulis seu Periodis ut plurimum illud nomen præmisi, quod jure naturalis Characteris magis videbatur appositum; Cætera verò tanquam

ADMONITIO.

Synonyma postposui, factâ tamen ubivis mentione auctoris libri & paginæ. Inspecturus itaque Plantæ cujusdam nomen, illico agnosces ejus genus, & ex cujusnam auctoris libro & paginâ Plantæ facies, Synonymia, Virtutes aliaque ad plenariam Plantæ cognitionem spectantia sint petenda: Videlicet Morisonius Te docebit imprimis Plantæ Characterem, Casparus Bauhinus in Pinace Synonymiam, Johannes Bauhinus in tribus suis Voluminibus Historiam naturalem & medicam. Quid ex aliorum & nostris descriptiunculis capere possis emolumenti, ipse videbis. Optassem equidem (maxime enim è re tuâ fuisset) ut Historiam Plantarum naturali methodo digestam JOHANNIS RAJI huc conferre, ejusque placita

nostris

*noſtris accommodare potuiſſem, ſed quoniam deſideratiſſimus ille liber nimis ſerò, poſtquam hic Catalogus typis ferme exceſſiſſet, ad manus noſtras pervenit, votum meum explere non licuit. Quod demum expleri poſſe confido, ſi Hortum rarioribus ſtirpibus auctum & mendis, quæ irrepſere, purgatum, de novo prælo commiſero. Cæterùm, quas plantas in Belgico noſtro ſolo ſponte naſcentes ipſe reperi, & in Hortum tranſtuli, iis Aſteriſcum * præfixi, Annuis verò notulam* ANN. *ſubjeci. Reliqua à me præſtita ex attentâ lectione facilè apparebunt. Vale, & laboribus noſtris fave.*

Præcipuorum nominum abbreviatorum dilucidationes.

Act. Haffn. Barth. Thomæ Bartholini Acta Medica & Philoſophica Hafnienſia.

Aldin. Hort. Farn. Exactiſſima deſcriptio rariorum quarundam Plantarum Horti Farneſiani Tobiæ Aldini.

Alpin. Exot. De Plantis exoticis libri duo Proſperi Alpini.

Alpin. Pl. Ægypt. De Plantis Ægypti liber ejuſdem.

Ambroſ. Phyt. Hyacinthi Ambroſini Phytologiæ partis primæ tomus primus.

Amm. Char. Character Plantarum naturalis Pauli Ammanni.

Boccon. Ic. & Deſcr. Pauli Bocconis Icones & Deſcriptiones rariorum Plantarum Siciliæ.

Boccon. Epiſt. Epiſtola 21. en Recherches è Obſervations Ejuſdem.

Bod. à Stap. Theophraſti Ereſii de Hiſtoria Plantarum libri decem Johannis Bodæi à Stapel.

Bont. Hiſt. Jacobi Bontii Hiſtoria naturalis & Medica Indiæ Orientalis cum commentario Piſonis.

Breyn. Cent. Jacobi Breynii Exoticarum Plantarum Centuria prima.

Breyn. Prod. Prodromus faſciculi rariorum ejuſdem.

Boym. Fl. Sin. Boymii Flora Sinica.

* *

C. B.

C. B. Matth. Andreæ Matthioli Opera, Caſpari Bauhani.
C. B. Phyt. Phytopinax Caſpari Bauhini.
C. B. P. Pinax ejuſdem.
C. B. Prod. Prodromus Theatri Botanici ejuſdem.
Cat. Hort. Reg. Par. Hortus Regius, Pariſiis.
Cat. Hort. Oxon. Catalogus Horti Oxonienſis Philippi Stephani & Guilielmi Brounei.
Cluſ. cur. poſt. Caroli Cluſii Curæ poſteriores.
Column. Exphr. Fabii Columnæ minus cognitarum Plantarum Ecphraſis.
Column. Not. Ejuſdem in Nardi Antonii Rechi volumen annotationes.
Column. Phytob. Phytobaſanus ejuſdem.
Comel. Johannis Commelini Catalogus Plantarum indigenarum Hollandiæ.
Corn. Jacobi Cornuti Canadenſium Plantarum aliarumque nondum editarum Hiſtoria.
Dod. Mem. Memoires pour ſervir a l'Hiſtoire des plantes Dodart.
Ferrar. Flor. Cult. Johannis Baptiſtæ Ferrarii Flora ſeu Florum cultura.
Ferr. Heſp. Ejuſdem Heſperides.
Frid. Cæſ. Tab. Phytoſophicarum Tabularum Principis Friderici Cæſii Lyncei pars prima.
Gerhard. Herball Hiſtori of Plantes Johannis Gerhardi Thomæ Johnſon.
Hern. Hiſt. Mex. Nova Plantarum Animalium & Mineralium Mexicanarum Hiſtoria Franciſci Hernandez.
Hofman. Flor. Floræ Altdorffinæ deliciæ horten-

tenſes Mauritii Hofmanni.
Hort. Eyſt. Hortus Eyſtettenſis Baſilii Beſleri.
Hort. Malab. Horti Indici Malabarici Henrici van Rheede à Drackenſtein pars 1.2.3.4.5.6
J. B. t. l. Hiſtoriæ Plantarum univerſalis Johannis Bauhini tomus 1. 2. 3.
Jonqu. Hort. Dionyſii Jonquet Hortus.
Jonſt. de Arb. it Mantiſſ. Hiſtoria Naturalis de Arboribus, Libri ſex Johannis Jonſtonii.
Lugdun. Hiſtoria generalis Plantarũ. Lugduni.
Magnol. Bot. Botanicum Monſpelienſe Petri Magnoli.
Marckgr. Hiſt. Georgii Marckgravii Hiſtoria rerum naturalium.
Mentz. Ind. it. Pugil. Index nominum Plantarum Multilinguis Chriſtiani Mentzelii cum Pugillo rariorum Plantarum ejuſdem.
Merret. Pin. Pinax rerum naturalium Britanicarum Chriſtophori Merret.
Moriſ. Hiſt. Plantarum Hiſtoriæ univerſalis Oxonienſis pars ſecunda Roberti Moriſon.
Moriſ. Hort. Bleſ. Hortus Regius Bleſenſis auctus ejuſdem.
Moriſ. Umbel. Plantarum umbelliferarum diſtributio nova ejuſdem.
Munt. Prax. Waare Oeffening der Planten Abrahami Munting.
Munt. Brit. Vera herba Britanica ejuſdem.
Munt. Al. Aloidarium ejuſdem.
Muſ. Zeyl. Muſæum Zeylanicum continens Plantarum Animalium & Mineralium, quæ Zeylona Inſula ſuppetit, Hiſtoriam, in quâ

adornandâ ſubciſivis horis deſudat Autor.

Park. Theatr. Theatrum Botanicum Johannis Parkinſonii.

Piſon. Hiſt. Guilielmi Piſonis de Indiæ utriuſque re naturali & medicâ.

Piſon. Mantiſſ. Ejuſdem Mantiſſa aromatica.

Raj. Catal. Catalogus Plantarum Angliæ Johannis Raji.

Raj. Hiſt. Hiſtoria Plantarum ejuſdem.

Sim. Paul. Quadr. Bot. Quadripartitum Botanicum Simonis Pauli.

Sterbeeck citr. cult. Franciſci Sterbeeck Citri cultura.

Sterb. Theatr. Fung. Theatrum Fungorum ejuſdem.

Sutherl. Hort. Edinb. Hortus Medicus Edinburgenſis James Sutherland.

Swert. Flor. Florilegium Emanuelis Swertii.

Tab. Jacobi Theodori Tabernæmontani Krauterbuch.

Triumf. Obſerv. Obſervationes de Ortu ac Vegetatione Plantarum Johannis Baptiſtæ Triumfetti.

Tur. Hiſt. Pl. Hiſtoria Plantarum Georgii Turre.

Veſling. Obſ. Johannis Veſlingii de plantis Ægyptiis Obſervationes.

Zanon. Hiſt. Bot. Hiſtoria Botanica Jacobi Zanoni.

* Plantas in Belgio ſponte provenientes denotat.

ANN. Annuas indicat.

HOR

HORTUS ACADEMICUS LUGDUNO-BATAVUS.

A.

Abelmoſch. V. Althæa.

Abies conis ſurſum ſpectantibus, ſive Mas *C.B.P.* 505. Taxi foliis.

Abies alba, ſive Fœmina *C. B. P.* 505. Abies Fœmina, ſive ἐλάτη ἥλφα *I. B. tom.* 1. *l.* 9. 231.

Abies rubra, ſive Picea major prima *C. B. P.* 493. Picea Latinorum, ſive ἐλάτη ἄῤῥεν Abies Mas Theophraſti *I. B. tom.* 1. *l.* 9. 238.

Abrotanum Mas anguſtifolium majus *C. B. P.* 136. Abrotonum vulgare *I B. tom.* 3. *l.* 26. 192. Cauliculis viridantibus.

Idem cauliculis rubentibus.

Abrotanum Mas anguſtifolium maximum *C. B.*

P. 136. Abrotanum camphoratum *vulgò.*
Abrotanum Mas anguſtifolium minus *C. B. P.* 136. Abrotonum cum pulchris corymbis *I. B. tom.* 3. *l.* 26. 194.
Abrotanum campeſtre *C. B. P.* 136. Artemiſia tenuifolia, ſive leptophyllos, aliis Abrotonum ſylveſtre *I. B. tom.* 3. *l.* 26. 194. Inodorum, cauliculis ex viridi albicantibus.
Idem cauliculis rubentibus *C. B. P. Var.* 136.
Abrotanum campeſtri ſimile Tingitanum.

Formâ & creſcendi modo priori conſimile videtur, odoris & ſaporis aromatici non omnino expers; ubi verò adoleverit, acquirit virgulta magis lignoſa & fruticoſa. Folia ſunt tenuiora, hilari virore nitentia, inferiora ut plurimùm trilobata, ſuperiora integra. Semina exigua, cinereo-ſpadicea more congenerum. Habemus ex Anglia, ubi ſeminibus Tingide miſſis prodiit.

ABROTANUM Fœmina foliis teretibus *C. B. P.* 136. Chamæcypariſſus *I. B. tom.* 3. *l.* 26. 133. Santolina *vulgò.*
Abrotanum Fœmina flore majori, foliis villoſis & incanis *C. B. P.* 137.
Abrotanum Fœmina viride *C. B. P.* 137.
Abrotanum Fœmina foliis Roriſmarini majus *C. B. P.* 137.
Abrotanum Fœmina caneſcens foliis Stœchadis citrinæ *Breyn. Pr.* 1.
Abrus Alpin. v. Phaſeolus.

ABROTANUM CAMPESTRI SIMILE TINGITANUM.

ABSINTHIUM arboreſcens Lobelii *I.*
tom. 3. *l.* 26. 173. Abrotanum latifoliu
arboreſcens C. *B. P.* 136.

* Abſinthium ponticum, ſeu Romanum Of
cinarum, ſeu Dioſcoridis C. *B. P.* 138. A
ſinthium vulgare majus *I. B. tom.* 3. *l.* 26. 16
Foliis latioribus.

Idem foliis anguſtioribus.

Abſinthium inſipidum, Abſinthio vulgari ſim
le C. *B. P.* 139. Abſinthium inſipidum *I.*
tom. 3. *l.* 26. 138.

Abſinthium ponticum Creticum grati odo
C. *B. P.* 138. Abſinthium ponticum & R
manum quibusdam, aliis Seriphium *I. B. to*
3. *l.* 26. 167.

Abſinthium ponticum tenuifolium incanu
C. *B. P.* 138. Abſinthium ponticum vulga
folio inferiùs albo *I. B. tom.* 3. *l.* 26. 175.

Idem planè incanum C. *B. P.* 139. Foliis ang
ſtioribus.

Idem odoratiſſimum.

Hoc ab Abſinthio planè incano differt ſo
odore.

Abſinthium ponticum tenuifolium Auſtriacu
C. *B. P.* Abſinthium Auſtriacum tenuifoliu
I. B. tom. 3. *l.* 26. 179.

Abſinthium maritimum Lavendulę folio C. *B.*
149. Abſinthium maritimum latifolium ſi
Matthioli *I. B. tom.* 3. *l.* 26. 174.

* Abſinthium Seriphium Belgicum C. *B. P.* 18

I. B. tom. 3. *l.* 26. 178.

Abſinthium Seriphium Gallicum C. B. P. 139. Abſinthium Seriphium tenuifolium marinum Narbonenſe I. B. *tom.* 3. *l.* 26. 177.

Abſinthium Alpinum umbelliferum latifolium C. B. P. *v.* Ptarmica.

Abſinthium albis floribus, capitulis ſquaroſis I. B. *V.* Ptarmica.

Abſus I. B. *v.* Senna.

Abutilon ejuſque ſpecies I. B. v. Althæa.

ACACIA Ægyptiaca foliis Scorpioides leguminoſæ ſiliquis albis compreſſis, iſthmo interceptis, floribus luteis. Acacia foliis Scorpioides leguminoſę C. B. P. 392. Acacia vera I. B. *tom.* 2. *l.* 12. 429. Acacia. Sant Akakia *Alpin. de Plant. Ægypt.* 9. Acacia *Veſling. Obſerv.* 6. Acacia Ægyptia *Colum. in Rech.* 866.

Eadem floribus albis *Alpin. de Plant. Ægypt.* 10. *Deſcr.*

Acacia Indica foliis Scorpioides leguminoſæ ſiliquis fuſcis teretibus reſinoſis. Acacia Indica Farneſiana *Aldin. Hort. Farneſ.* 2.

ACACIA Americana foliis Coluteæ Monococcos ſiliquis echinatis. Acacia Americana Robini. *Cornut.* 272.

Acacia trifolia C. B. P. *v.* Cytiſus.

Acacia Germanica vulgò. v. Prunus Sylveſtris.

Acajou Piſon. v. Anacardium.

Acanthium vulgò. v. Carduus.

Acanthium Illiricum. I. B. *v.* Carduus.

ACANTHUS ſativus vel mollis Vergilii C. B. P. 383. Carduus Acanthus, ſive Branca urſina I. B. *tom.* 3. *l.* 25. 75.

Acanthus aculeatus C. P. B. 383. Carduus Acanthus, ſive Branca urſina ſpinoſa I. B. *tom.* 3 *l.* 25. 77.

Acarna flore luteo patulo C. P. B. *v.* Carlina.

Acarna major caule folioſo C. B. P. *v.* Carduus

Acarna Theophraſti vulgò v. Carduus.

Acarnæ ſimilis flore purpureo I. B. *v.* Carduus

* ACER montanum candidum C. B. P. 430. Acer majus multis falsò Platanus I. B. *tom.* 1 *l.* 8. 868.

Acer montanum flavum, ſive criſpum C. B. P. 43

* Acer campeſtre & minus C. B. P. 431. Acer vulgare minori folio I. B. *tom.* 3. *l.* 8. 166.

Acer trifolia C. B. P. 431. Acer Monſpeſſulanum I. B. *tom.* 1. *l.* 8. 167.

* ACETOSA pratenſis C. B. P. 114. *Moris. Hiſt.* 582. Oxalis vulgaris I. B. *tom.* 2. *l.* 23. 98

* Acetoſa criſpa *Moris. Hiſt.* 2. 582. Oxalis criſpa I. B. *tom.* 2. *l.* 13. 900.

Acetoſa montana radice rectâ pedali aut ſesquipedali, Lapathi inſtar, abſque fibris *Moris. Hiſt.* 2. 583.

Acetoſa tuberosâ radice C. B. P. 114. Oxalis tuberosâ radice I. B. *tom.* 2. *l.* 23. 991. Acetoſa Raguſina radice tuberoſa *Moriſ. Hiſt.* 2. 58 *Zanon. Hiſt. Bot.* 12.

Ac

Acetosa Americana foliis longissimis pediculis donatis C. B. P. 114. *Morif. Hist.* 2. 583. An Oxalis Africana I. B. *tom.* 2. *l.* 23. 992. ANN.

Acetosa vesicaria Tingitana perennis repens, foliis longis sinuatis *Morif. Hist.* 2. 583. Acetosa dentata perennis Tingitana *Zanon. Hist. Bot.* 14.

Acetosa rotundifolia hortensis C. B. P. 114. *Morif. Hist.* 2. 583. Oxalis folio rotundiore repens I. B. *tom.* 2. *l.* 23. 991.

Acetosa rotundifolia repens Eboracensis folio in medio deliquium patiente *Morif. Hist.* 2. 583.

* Acetosa arvensis lanceolata C. B. P. 114. *Morif. Hist.* 2. 584. Oxalis parva auriculata repens I. B. *tom. l.* 23. 992.

* Acetosa lanceolata angustifolia repens C. B. P. 114.

Acetosa Cretica semine aculeato C. B. P. 114. *Morif. Hist.* 2. 584. Oxalis minor aculeata Candiæ I. B. *tom.* 2. *l.* 23. 993. ANN.

Acetosella vulgò. v. Oxis.

Achillea millefolia odorata I. B. *v.* Millefolium.

Acinos multis I. B. *v.* Clinopodium.

ACONITUM Lycoctonon luteum C. B. P. 183.

Aconitum folio Platani, flore luteo pallescente I. B. *tom.* 3. *l.* 34. 652.

Idem ampliore caule & foliis C. B. P. *Var.* 183.

Idem humiliore caule & minoribus foliis C. B. P. *Var.* 283.

Aconitum lycoctonon luteum, foliis in acumen luteum desinentibus.

Aconitum salutiferum, seu Anthora C. B. P. 184 Antithora flore luteo Aconiti I. B. *tom.* 3. *l.* 34. 669.

Aconitum cæruleum, seu Napellus I. C. B. P. 183 Aconitum magnum purpureo flore, vulgò Napellus I. B. *tom.* 3. *l.* 34. 555.

Aconitum cœruleum Napelli flore C. B. P. 183 Aconitum lycoctonon autumnale, Napello simile I. B. *tom.* 3. *l.* 34. 656.

Idem flore cœruleo & albo variegatum C. B. P. *Var.* 183.

Aconitum violaceum, seu Napellus secundus C. B. P. 183. Aconitum Napello simile, sed minus cœruleum præcocius I. B. *tom.* 3. 34. 656.

Aconitum purpureum, seu Napellus tertius C. B. P. 183: Aconitum Lycoctonon, seu Napello simile Neubergense, foliis latioribus, flore purpureo I. B. *tom.* 3. *l.* 34. 657.

Aconitum cœruleum minus, seu Napellus minor C. B. P. 183. Aconitum lycoctonon, flore cœruleo, galeâ elatiori, radice bulbosâ I. B. *tom.* 3. *l.* 34. 659.

Aconitum cœruleum hirsutum, flore Consolidæ regalis C. B. P. 183. Aconitum lycoctonon cœruleum, calcari magno I. B. *tom.* 3. *l.* 34. 657.

Aconitum unifolium luteum bulbosum C. B. P. *V.* Helleborus.

Aconitum racemosum C. B. P. V. Christophoriana.

Aco-

Aconitum baccis niveis Corn. v. Chriſtophor.
Aconitum Pardalianches C. B. P. *v.* Ranunculus.

* ACORUS verus, ſive Calamus aromaticus Officinarum C. B. P. 34. Calamus aromaticus vulgaris, multis Acorum I. B. *tom.* 2. *l.* 19. Europæus radice craſſiori.

Idem Aſiaticus radice tenuiore. Calamus aromaticus *Garziæ ab Horto Aramat. H.* 1. *l.* 1. *c.* 22

Acorus hic omnibus partibus convenit cum Europæo, exceptâ ſolâ radice, quæ tenuior eſt & compactior, ſuperficie crebrius geniculatâ, odore & ſapore gratiori. Sponte ſuâ luxuriat in Malabarâ & Inſulâ Zeylan, unde à me anno M. DC. Lxxv. ad Clariſſimum Dominum Arnoldum Syen Medicinæ & Botanices, dum viveret, in hâc Academiâ Profeſſorem digniſsimum transmiſſus, & in hortum plantatus, in hunc uſque diem lætiſſimè viret. Incolis Vazabu & Vazumbo audit. Ejus virtutes videantur apud *Garziam ab Horto. l. c.*

Acorus adulterinus C. B. P. *v.* Iris.
Actæa Plinio C. B. P. *v.* Chriſtophoriana.
Adami Poma I. B. *v.* Malus Limonia.

ADIANTHUM foliis Coriandri C. B. P. 355. Adianthum, ſive Capillus Veneris I. B. *tom.* 2. *l.* 37. 751.

Adianthum foliis longioribus pulverulentis pediculo nigro C. B. P. 355. Adianthum nigrum officinarum I. B. *tom.* 3. *l.* 37. 742.

*Adian-

* Adianthum album murarium. Ruta muraria C. B. P. 356. I. B. *tom.* 3. *l.* 37. 753.
* Adianthum album Filicis folio I. B. *tom.* 3. 471. Filicula fontana major C. B. P. 358.
* Idem minus. Filicula fontana minor C. B. P. 358.

Adianthum aureum vulgò. v. Muſcus.

ADONIS hortenſis flore minore atrorubente C. P. B. 178. ANN.
* Adonis ſylveſtris flore phœniceo, ejuſque foliis longioribus C. B. P. 178. Flos Adonis vulgò, aliis Eranthemum I. B. *tom.* 3. *l.* 26. 125. ANN.

Eadem flore luteo C. B. P. *Var.* 178. ANN.

Adonis Hellebori radice Buphthalmi flore. Helleborus niger tenuifolius Buphthalmi flore C. B. P. 187. Buphthalmum Dodonęi, aliis Conſiligo tenuifolia I. B. *tom.* 3. *l.* 34. 637.

Eadem caule geniculato, flore magno inſtar Tulipę. Helleborus niger Ferulaceus, ſive Pſeudo-helleborus caule geniculato flore inſtar Tulipę *Menz. Pugil.*

Adrachne Theophraſti I. B. *v.* Arbutus.

Ægylops ejusque ſpecies I. B. *v.* Feſtuca.

Ægylops Aſpris Theophraſti I. B. *v.* Quercus.

Æſchinomene mitis Americana foliis Acaciæ anguſtioribus, ſiliquis longis anguſtis, ſemine quadrangulari Breyn. v. Herba mimoſa.

Æthiopis folio ſinuoſo C. B. P. *v.* Horminum.

Agem Lilac Perſarum Corn. v. Syringa.

AGE-

AGERATUM foliis ſerratis C. B. P. 221. Ageratum pleriſque, Herba julia quibusdam I. B. *tom.* 3. *l.* 26. 142.

Idem corymbis longioribus & magis compactis C. B. P. *Var.* 221.

AGNUS CASTUS Vitex foliis anguſtioribus Cannabis modo diſpoſitis C. B. P. 475. Agnus folio non ſerrato I. B. *tom.* 1. *l.* 8. 205. Floribus purpureis.

Idem floribus albidis *Cat. Hort. Reg. Pariſ.* 186.

Idem floribus cœruleis.

Agrifolium vulgò I. B. *v.* Aquifolium.

AGRIMONIA inodora, ſeu minus odora *Moriſ. Hiſt.* 2. 614. Eupatorium Veterum, ſeu Agrimonia C. B. P. 321.

Eadem maximè odorata. Eupatorium maximè odoratum *Moriſ. Hiſt.* 2. 615. Eupatorium odoratum C. B. P. 321.

Agrimoniæ ſimilis C. B. P. *Moriſ. Hiſt.* 2. 615. Agrimonioides *Column. Ecphr. part.* 1. 145.

Algul I. B. *v.* Geniſta.

Aizoon vulgò. v. Sedum.

Aizoon paluſtre I. B. *v.* Stratiotes.

ALATERNUS latifolia, Celaſtrus dicta. Celaſtrus Theophraſti *Cluſ. Cur. Poſt.* 2.

Alaternus, ſeu Phylica elatior C. B. P. 476. Spina Burgi Monſpelienſium *I. B. tom.* 1. *l.* 1. 542.

Alaternus, ſeu Phylica humilior C. B. P. 477.

Ala

Alaternus, seu Phylica foliis anguſtioribus & profundiùs ſerratis.

Alaternus, ſeu Phylica aurea, ſive foliis ex luteo variegatis *Cat. Hort. Reg. Par.* 6. *Moriſ. Hort. Bles.* 227.

Eadem argentea, ſeu foliis ex albo variis *Cat. Hort. Reg. Par.* 6. *Moriſ. Hort. Bleſ.* 227.

Alcanna vulgò. v. Phillyrea.

ALCEA fruteſcens folio rotundiori incano *Moriſ. Hiſt.* 2. 526. Althæa fruteſcens folio rotundiori incano *C. B. P.* 316. Althæa arboreſcens. *I. B. tom.* 2. *l.* 23. 956.

Alcea vulgaris major *C. B. P.* 316. *Moriſ. Hiſt.* 2. 527. Alcea vulgaris *I. B. tom.* 2. *l.* 23. 953. Flore purpureo.

Eadem flore albo, vel candidiore *C. B. P.* *Var.* 316.

Alcea Cannabina *C. B. P.* 316. *Moriſ. Hiſt.* 2. 527. Alcea Pentaphylli folio, vel Cannabino *I. B. tom.* 2. *l.* 23. 958.

Alcea hirſuta, ſeu villoſa *C. B. P.* 317. *Moriſ. Hiſt.* 2. 528. *I. B. tom.* 2. *app.* 1067.

Alcea Pernambuccana Carpini folio, floſculis minimis luteis, ſemine ſimplici roſtro donato *Moriſ. Hiſt.* 2. 528. Althæa peregrina ſemine roſtrato flore luteo minimo *Moris. Hort. Bles.* 229. *Bocc. de Plant. Sic.* 11. *Zanon. Hiſt. Botan.* 132. ANN.

Eadem Zeylanica folio latiori cordiformi.

Hujus folia ſummis marginibus cordis figu-

ram

ram referunt; Caules rubent; Radix perennat, Cætera cum priori conveniunt.

Alcea Virginiana Carpini folio floſculis minimis luteis, ſemine duplici roſtro ſeu aculeo prædito *Hiſt. Moriſ.* 2. 528. ANN.

Eadem Zeylanica floſculis faſciculatim congegeſtis ANN.

Sunt huic flores admodum exigui faſciculatim ſeu in racemo denſiſſimè diſpoſiti; cæteræ verò partes præcedenti omnino ſimiles.

Alcea veſicaria C. B. P. v. Althæa.

Alcea Indica magno flore C. B. P. v. Althæa.

Alcea Indica parvo flore C. B. P. v. Althæa.

Alcea Ægyptia villoſa C. B. P. v. Althæa.

Alcea arboreſcens Syriaca C. B. P. v. Althæa.

* ALCHIMILLA vulgaris *C. B. P.* 319. Alchimilla perennis viridis major foliis ex luteo vireſcentibus *Moriſ. Hiſt.* 2. 195. Pes Leonis, ſive Alchimilla *I. B. tom.* 2. *l.* 17. 598.

Alchimilla perennis incana argentea ſeu ſericea ſatinum provocans *Moriſ. Hiſt.* 2. 195. Tormentilla Alpina folio ſericeo *C. B. P.* 326. Pentaphyllum ſive potius heptaphyllum argenteum, flore muſcoſo *I. B. tom.* 2. *l.* 17. 398.

* Alchimilla annua minima hirſuta foliis infernè albicantibus *Moriſ. Hiſt.* 2. 195. Chœrophyllo non nihil ſimilis *C. B. P.* 152. Alchimilla montana minima *Column. Ecphr.* 145. Perchepier Anglorum quibuſdam I. *B. tom.* 3. *l.* 27. 74. ANN.

Al-

Alchimilla rotundifolia aurea hirſuta. Saxifraga rotundifolia aurea *C. B. P.* 309. Saxifragia aurea Dod. *I. B. tom.* 3. *l.* 37. 707.

Albara Piſ. v. Canna Indica.

Alhagi I. B. v. Geniſta.

Aliſma C. B. Phyt. v. Gentiana.

Alkekengi vulgò. v. Solanum.

Alliaria C. B. P. v. Heſperis.

ALLIUM ſylveſtre bicorne flore obſoleto *C. B. P.* 74. *Moriſ. Hiſt.* 2. 385.

Allium montanum bicorne flore exalbido *C. B. P.* 75. *Moriſ. Hiſt.* 2. 385.

Allium montanum capite rotundo *C. B. P.* 75. *Moriſ. Hiſt.* 2. 386.

Alium montanum bicorne anguſtifolium flore purpureo *C. B. P.* 74. *Moriſ. Hiſt.* 2. 386. Allium ſylveſtre bicorne purpureum proliferum *I. B. tom.* 2. *l.* 19. 561.

Allium ſphoerocæphalum bifolium Italicum *Moriſ.* 2. 386. *I. B. tam.* 2. *l.* 13. 565.

* Allium campeſtre juncifolium capitatum purpuraſcens majus *C. B. P.* 74. Allium ſpoerocæphalum purpureum ſylveſtre *I. B. tom.* 19. 562.

Allium ſativum *C. B. P.* 73. *Moriſ. Hiſt.* 2. 387. Allium vulgare & ſativum *I. B. tom.* 2. *l.* 19. 554.

Allium ſativum alterum: ſive Alliopraſum caulis ſummo circumvoluto *C. B. P.* 73. *Moriſ. Hiſt.* 2. 787. Allii genus, Ophioſcorodon dictum

ctum quibuſdam *I. B. tom.* 2. *l.* 19. 559.

Allium ſativum radice ſimplici *C. B. P.* 74. *Moriſ. Hiſt.* 2. 387. Allium vulgare & ſativum *I. B. tom.* 2. *l.* 19. 554.

Allium maximum multis Porraceis foliis latioribus ſphærico capite ex floribus albis conflato *Moriſ. Hiſt.* 2. 387. Allium ſphoericeo capite folio latiore ſive Scorodopraſum alterum *C. B. P.* 74. Scorodopraſſum dictum *I. B. tom.* 2. *l.* 19. 558.

Allium montanum foliis Narciſſi majus *C. B. P.* 75. *Moriſ. Hiſt.* 2. 388. Allium umbelliferum pratenſe *I. B. tom.* 2. *l.* 19. 564.

Allium montanum Narciſſinis foliis minus *C. B. P.* 75. *Moriſ. Hiſt.* 2. 388.

* Allium latifolium paluſtre *Moriſ. Hiſt.* 2. 388. Allium ſylveſtre latifolium *C. B. P.* 74. Allium urſinum bifolium vernum ſylvaticum *I. B. tom.* 2. *l.* 19. 569.

Allium latifolium montanum maculatum *C. B. P.* 74. *Moriſ. Hiſt.* 2. 388. Allium Alpinum *I. B. tom.* 2. *l.* 19. 566. Victorialis Mas *Tab.*

ALNUS rotundifolia glutinoſa viridis *C. B. P.* Alnus vulgaris *I. B. tom.* 1. *l.* 8. 151.

Alnus folio oblongo viridi *C. B. P.* 428.

Alni effigie lanato folio major C. B. P. v. Meſpilus.

Alni effigie lanato folio minor C. B. P. v. Meſpilus.

Alnus nigra baccifera C. B. P. v. Frangula.

ALOE

ALOE vulgaris *C. B. P.* 286. *Moriſ. Hiſt.* 2. 414
Aloe *I. B. tom.* 3. *l.* 35. 696.

Aloe folio in oblongum aculeum abeunte *C. B. P.* 286. *Moriſ. Hiſt.* 2. 415. Aloe Americana muricata *I. B. tom.* 3. *l.* 35. 701.

Aloe Americana minor foliis per margines frequentiſſimis & molliuſculis ſpinis armatis Aloe vera minor *Munt. Aloedar.* 2.

Aloe Americana ſobolifera.

Ex craſſâ fibroſâ palleſcente radice proÿ deunt folia, facie vulgaris Aloes Americanæ junioris, carnoſa, ſucculenta, modò plana & humi procumbentia, modò canaliculata & arcuatim ſurſum vergentia, lætè viridia, in mucronem minus pungentem abeuntia, & in ambitu crebrioribus exiguis, fuſcis, rigidiuſculis ſpinulis armata. Ex horum medio, quinto aut ſexto à ſatione anno, aſſurgit caulis, ſex ſeptemve pedum altitudine, ſtriatus, compreſſus, ſolidus, durus, herbaceus, raris aliquot foliis inferioribus longè anguſtioribus & tenuioribus, caulem firmiter amplectentibus, veſtitus, ſpargens circa faſtigium ſex ſeptemve plures vel pauciores ramos, palmares, ſuſtinentes ex brevibus craſſis petiolis capitula oblonga, ſtriata, trigona, capſularum ſeminalium rudimenta; È quorum cimis erigitur flores oblongi, ſex luteo viridantibus craſſis obtuſis petalis conſtructi, prominen-

me

medio ſtylo flaveſcente, cum ſex brevio
bus concoloribus ſtaminibus, longis tran
verſis apicibus donatis. His emarcidis, pe
ficiuntur ſubjectæ capſulæ, includentes ſe
mina parva, anguloſa, fuſca; duplici ſerie
tribus loculamentis diſpoſita. Ad ſingula
rum capſularum exortus, aliquando etia
ad ramorum & foliorum in caule ſinus pro
germinant novæ ſoboles, quæ avulſæ &
terram depactæ, nullo negotio excreſcun
Hanc Aloem ex America advectam poſſide
mus ex liberalitate Domini Philippi de Fl
nes, in cujus prædio, quod Harlemi eſt, ſu
periori anno floruit.

Aloe Africana, folio triangulo longiſſimo
anguſtiſſimo, floribus luteis fœtidis. Ir
Uvaria Promont. Bon. Sp. *Stapel in not.*
Theophr. 336.

* *Aloe paluſtris C. B. P. v.* Stratiotes.

* Alsine altiſſima nemorum *C. B. P.* 251. M
riſ. Hiſt. 2. 550.

* Alſine major *C. B. P.* 250. *Moriſ. Hiſt.* 2. 450. Al
ſine marina Dodonæi *I. B. tom.* 3. *l.* 29. 364

* Alſine media *C. B. P.* 250. *Moriſ. Hiſt.* 2. 55
Alſine vulgaris ſive Morſus Gallinæ *I.*
tom. 3. *l.* 29. 363. Ann.

* Alſine minor multicaulis *C. B. P.* 250. *Mori*
Hiſt. 2. 550. Alſine minima *I. B. tom.* 3. *l.* 2
364. Ann.

* Al

* Alsine minor foliis rotundis *C.B.P.* 251. ANN.
Alsine minor Lini capitulis *C. B. P.* 251. *Moris. Hist.* 2. 550. ANN.
* Alsine aquatica major *C. B. P.* 251. *Moris. Hist.* 2. 550.
* Alsine aquatica media *C. B. P. Moris. Hist.* 2. 550. Alsine longifolia uliginosis proveniens locis *I. B. tom.* 3. *l.* 29. 365.
* Alsine aquatica minor & fluitans *C. B. P.* 251.
* Alsine palustris exigua, flosculis albis foliis lanceolatis plantaginellæ aquaticæ instar *Mentz. pugill.* ANN.
* Alsine hirsuta major foliis subrotundis dilutè virentibus *Moris. Hist.* 2. 551. Alsine hirsuta magno flore *C.B. P.* 251. ANN.
* Alsine hirsuta altera viscosa foliis longis saturatiùs virentibus *Moris. Hist.* 2. 551. Alsine hirsuta altera viscosa *C. B. P.* ANN.
* Alsine tenuifolia *C. B. P.* 251. *Moris. Hist.* 2. 251. *I. B. tom.* 3. *l.* 29. 365. ANN.
* Alsine Spergula dicta major *C.B. P.* 251. *Moris. Hist.* 2. 251. Spergula *I. B. tom.* 3. *l.* 36. 722. ANN.
Alsine Spergulæ facie marina perennis flore violaceo *Moris. Hist.* 2. 551. Alsine Spergulæ facie media *C.B.P.* 251. Spergula marina *I. B. tom.* 3. *l.* 36. 723.
* Alsine Spergulæ facie minima *I. Commelin. Catal.* 6. ANN.
Alsine procumbens Gallii facie Africana. ANN.

Etiamsi hæc planta primâ facie Gallium videatur, nemo tamen ambiget Alsinæ speciem esse, qui capsulam & semina ceu partes plantarum principes & constantiores, inspexerit. Spargit per terram ex tenui capillari radice cauliculos graciles, rotundos, glabros, geniculatos, ramosos; Folia ad genicula sex septemve stellatim, Gallii modo, expansa; Intra hæc exeunt aliquot pedicelli teuuissimi, sustinentes flores nudos, stellatos, exiguos, pentapetalos, foris virescentes, intus pallidos, subsequentibus seminibus fulvis in capsulis Alsinæ proximis. Annua est, ex Africâ advecta, florens Augusto, propullulans quotannis ex seminibus deciduis. Sapor apparuit muricatus & ingratus.

* Alsine maritima flore rubente *C. B. P.* 251 Ann.

* Alsine tridactylites tectorum. Sedum tridactylites tectorum *C. B. P.* 285. Tradactylites tectorum flore albo *I. B. tom.* 3. *l.* 37 762. Ann.

Alsine Hederulæ folio C. B. P. v. Veronica.

Alsine Veronicæ foliis flosculis cauliculis adhærentibus C. B. P. v. Veronica.

Alsine Chamædrifolia flosculis oblongis cauliculis insidentibus C. B. P. v. Veronica.

Alsine triphyllos cærulea C. B. P. v. Veronica.

Alsine scandens baccifera CB. P. v. Solanum.

ALSINE PROCUMBENS GALLII FACIE AFRICANA.

Alsine affinis Androsace C. B. P. *v.* Auriculæ u
si Affinis.
Alsine littoralis Portulacæ foliis C. B. P. *v.* R
biæ Affinis.

ALTHÆA arboreſcens glabra, Ketmia S
rorum dicta *Moriſ. Hiſt.* 2. 530. Alcea a
boreſcens Syriaca C. B. P. 316. Alcea arb
teſcens glabra, Ketmia dicta *I. B. tom.* 2.
23. 956.
Eadem flore candido C. B. P. *Var.* 316.
Eadem flore purpureo violaceo *Cat. Hort. R*
Paris. 6.
Eadem floribus ex rubro & albo variis *ibid.*
Eadem flore flavo.
Althæa arborea Roſea Sinenſis flore multipli
Althæa arborea Sinenſis *Moris. Hiſt.* 2. 53
Roſa Sinenſis Ferrar. Flor. cult. 479.
Althæa arborea Roſea Sinenſis flore ſimplici
Hæc præcedenti conſimilis eſt, niſi quo
flores ſint ſimplices, ex quinque tantùm p
talis conſtructi.
Althæa arborea Indica Populi folio flore eph
mero. Bupariti *Hort. Malab. tom.* 1. 51. S
righaghas vel Arbor Solis *Zeylonenſium.*
Althæa Ricini folio Virginiana.
Enata eſt ſeminibus ex Virginiâ delat
Planta humanam altitudinem multùm e
cedens, ex cujus radice Ibisco ſimili, pa
lidâ, longè latèquè repente, perenni, gulh
viſcoſi, aſſurgunt coliculi glabri, virida
te

ALTHÆA RICINI FOLIO VIRGINIANA

tes, frequentibus alis subindè divisi. His ad
stant folia longis suffulta petiolis. Ricin
æmula, ternis quinisvè mucronatis & cir
marginem crenatis lobis dissecta. Ad h
rum exortus ab imo caulis ad summum u
que prodeunt simul pediculi longiores
graciliores, in aliquot pedicellos tenuis
mos divaricati, quorum singuli sustine
ex caliculo viridante quinquefariam crena
to, florem parvum candidum quinquè ca
natis petalis in basi junctis constructum, m
dium occupante columellâ racemosâ inn
meris violaceis apiculis exornatâ. Flore di
cusso sequitur capitulum, quinquè ex
guis, membranaceis, angulosis, arctè inv
cem conjunctis, & in acuminatum apice
coëuntibus thecis efformatum, quibus si
gulis includitur semen unicum parvum sp
diceum reniforme. Radicis virtutes eæde
sunt, quæ Radici Ibisci.

Althæa Theophrasti flore luteo C. B. P. 31
Moris. Hist. 2, 531. Althæa Theophra
flore luteo quibusdam Abutilon *I. B. tom.*
l. 23. 958. ANN.

Althæa Theophrasti similis C. B. P. 316. *M*
ris. Hist. 2. 531. Abutilon Indicum *I.*
tom. 3. *l.* 23. 959. ANN.

Eadem flore luteo minori. Abutilon Indicu
flore luteo *Breyn. Prodr.* 1, ANN.

Prio

Priori humilior eſt,& partibus omnibus minor.

Althæa Roſea peregrina, forte Roſa Moſcheutos Plinii, *Corn.* 144. *Moriſ. Hiſt.* 2. 532.

Althæa Indica magno flore petalis latis & obtuſis *Moriſ. Hiſt.* 2. 532. Alcea Indica magno flore *C. B. P.* 317. Bammiæ aliquatenus affinis, Sabdariffa *I. B. tom.* 2. *l.* 23. 960. Cattu Gaſturi *Hort. Mal. tom.* 2. 71. ANN.

Althæa Indica flore parvo petalis anguſtis & obtuſis *Moriſ. Hiſt.* 2. 532. Alcea Indica parvo flore *C. B. P.* 317. Bammia *I. B. tom.* 2. *l.* 23. 959. ANN.

Althæa Ægyptia villoſa *Moriſ. Hiſt.* 2. 533. Alcea Ægyptia villoſa *C. B. P.* 533. Belmoſcus Ægyptia Honorio Bellio *I. B. tom.* 2. *l.* 23. 962. Abel Moſch *vulgò.* ANN.

Althæa Indica Goſſipii folio Acetoſæ ſapore Alcea acetoſa trifido folio Indiæ Orientalis *Breyn. Prodr.* 1. ANN.

Radicem habet fibroſam, albicantem, ſingulis annis pereuntem; Caulem tripedalem, viridem, glabrum aliquando anguloſum, ramoſum, in fila ductilem; Folia trilobata, lætè viridia, formâ & magnitudine ad Goſſipii folia accedentia, longis innixa petiolis; Ad horum ſinus prodeunt flores ex breviſſimis petiolis ampli, roſei, incarnati, ex quinquè petalis in baſi arctè, junctis &

intermedio piſtillo, racemoſo, concolori ex
tructi. His ſubjicitur caliculus quinque fo
liatus, ex quo poſt florum exantheſin pr
dit capſula membranacea, oblongo-rotun
da, pentagona, quinis intus loculamenti
donata, in quibus ſemina compreſſa ex ruf
fo ſpadicea congenerum more. Folia ſub
acidum & leviter viſcoſum præbent ſa
porem & vel ſola vel cum cæteris oleribu
cocta ab Indis comeduntur. Caules, no
minus quàm apud nos Cannabini, in fil
ducuntur, & ad funes texendos uſur
pantur; Hinc in agris & hortis Indo
rum quotannis ſeruntur. Hujus & ali
datur ſpecies foliis Cannabinis, à *Ga
zia ab Horto* BANGUE dicta, cuju
integra hiſtoria tractabitur in Muſæo Zey
lanico, quod in lucem aliquando prodi
bit.

Althæa Indica Vitis folio, flore amplo flavo pendente. Althæa Indica non ſpinoſa flo re amplo pendulo flavo. *Breyn. Prod.* 2.

Ex ſeminibus, in Inſulâ Zeylonâ collectis germinavit nobis hæc elegantiſſima planta quæ ex radice albâ, lignosâ protrudit caules modò unicum, modò plures, bicubitales lignoſos, rectos, glabros, aliquando ſub hirſutos, imâ parte rubentes, ſummâ viri dantes, in multos ramos brachiatos; Cum his ſimul exurgunt folia longis inſidenti pe

petiolis, tribus quinisve segmentis divisa, foliis Vitis haud absimilia, sed rigidiora, crassiora, aliquot venis ac insignibus nervis donata; Ad alarum summitates prodeunt breves tenuissimi pedicelli, quibus nolarum instar appendent flores ampli Rosæ minoris magnitudine, ad solem aperti, cæteroquin clausi, quinquè petalis flavescentibus, unguibus violaceis holosericis, in fundo junctis, conflati, prominente è medio pistillo, copiosis apiculis puniceis eleganter paniculato; Floris basin tegit caliculus parvus inquinquè profundas acuminatas viridantes crenas, quasi totidem foliola, dissectus; Huic verò incumbunt quina aut septena angustissima setacea foliola stellatim decussata. Floribus emarcidis succedunt vascula membranacea, duriuscula, subhirsuta, ex quinque sulcis vel alis, totidemquè loculamentis constantia, in quibus continentur semina compressa, fusca, reniformia, congenerum more. Viribus convenit cum Alcea nostra vulgari. Iisdem in locis, ubi hæc provenit, invenitur & alia species foliis asperis profundè laciniatis, foliorum Cannabis instar, saporis acidi; Caulibus, aduncis hamis undique armatis, ceteris verò partibus superiori simillimis. Videatur *Bontius l.* 6. 113. qui hanc alteram speciem videtur descripsisse.

Al-

ALTHÆA INDICA FOLIO VITIS, FLORE AMPLO FLAVO PENDENTE.

Althæa vesicaria Veneta *Moris. Hist.* 2. 533. Alcea Vesicaria *C. P. B.* 317. Alcea soliſequa, multis Veneta *I. B. tom.* 2. *l.* 21. *app.* 1068. ANN.

Althæa vesicaria Capitis Bonę Spei *Moris. Hist.* 2. 533. ANN.

Althæa Dioſc. & Plinii C. B. P. v. Malva.

Althæa fruteſcens folio rotundiori incano C. B. P. v. Alcea.

Althæa fruteſcens folio acuto parvo flore C. B. P. v. Malva.

Althæa peregrina ſemine roſtrato flore luteo minimo Bocc. v. Alcea.

Alyſſon ſiliquâ latâ aſperâ I. B. v. Leucojum.

Alyſſum verticillatum foliis profundè inciſis C. B. P. v. Marrubium.

Amara dulcis I. B. v. Solanum.

AMARANTHUS foliis variegatis, ſeu tricoloribus, ſeu variè coloratis Pſittaci plumas referentibus *Moris. Hist.* 2. 602. Amaranthus folio variegato *C. B. P.* 121. Symphonia Dalechampio, ſive Amaranthus tricolor *I. B. tom.* 2. *l.* 23. 970. folio colore hilariori extremo flavo, medio puniceo, reliquo viridi *C. B. P. var.* 121. ANN.

Idem folio colore obſcuriori *C. B. P. Var.* 121. Serotinus *Cat. Hort. Reg. Parſ.* 11. ANN.

Amaranthus paniculis propendentibus, ſemine rubro, flore ſerotino elegantis coccinei coloris *Moris. Hist.* 2. 602. ANN.

Ama-

Amaranthus maximus *C. B. P.* 120. paniculi
erectis semine albo. Blitum maximum f
Amaranthus major, semine albo *I. B. tom.*
l. 23. 968. ANN.

Idem Semine rubello: qui granis rubris Pe
Cicræ *C. B. P. Var.* 121. ANN.

Idem Semine fusco. ANN.

Idem paniculis viridantibus seu herbace
ANN.

Amaranthus major paniculis surrectis rub
Morif. Hist. 2. 602. Amaranthus simpl
paniculâ *C. B. P.* 121. Amaranthus purp
reus *I. B. tom.* 2. *l.* 23. 968. ANN.

Idem paniculis coccineis seu phœniceis *Mo*
Hist. 2. 602. ANN.

Idem paniculis viridibus *Morif. Hist.* 2. 5(
ANN.

Idem paniculis flavescentibus. ANN.

Amaranthus spicatus sericus, flore luteo vi
scente *Cat. Hort. Reg. Par.* 16. ANN.

Amaranthus spicis carneis interfusâ flaved
micantibus. *ibid.* ANN.

Amaranthus singularibus paniculis flamm
colore lucentibus. *ibid.* ANN.

Amaranthus paniculis obsoletè violac
ANN.

Amaranthus paniculis ex fusco purpuras
tibus. ANN.

Amaranthus minor paniculis surrectis,
stramineis spicis cristatis *Morif. Hist.* 2. 6(

An

Amaranthus paniculâ incurvâ *C. B. P.* 121. Paniculis purpureis. ANN.

Idem paniculis luteis. ANN.

Idem paniculis coccineis. ANN.

Idem paniculis luteo pallidis. ANN.

Amaranthus criſtatus rubicundiſſimo flore *Cat. Hort. Reg. Pariſ.* 10. purpureus paniculâ ſpeciosâ criſtatâ *I. B. tom.* 2. *l.* 23. 969. ANN.

Amaranthus reticulatus ſeu corniculatus ſerotinus minor *Cat. Hort. Reg. Pariſ.* 10. ANN.

Amaranthus paniculâ conglomeratâ majori puniceo colore ſplendidâ *Cat. Hort. Reg. Pariſ.* ANN.

Amaranthus Indicus ſpinoſus ſpicâ herbaceâ Blitum monoſpermum Indicum aculeatum *Breyn. Prodr.* 18. Kathutampala *Zeylonenſibis*. ANN.

Satis amplâ pro plantæ ratione nititur radice, albente lignosâ & parùm fibrosâ, ex cujus capite oriuntur caules quàmplures, duorum triumvè pedum longitudine, ſucculenti, lucidi, rotundi, leviter ſtriati, viridantes, parte quâ ſolem reſpiciunt ruffeſcentes, frequentibus inæqualibus ramis & foliis intra binos herbaceos breves pungentes aculeos prodeuntibus, veſtiti. Folia longis adhærentia pediculis Bliti foliis ſunt longiora & anguſtiora, obtusè

tusè mucronata, ſinuata, rugoſa, circa ma
gines ſæpe, undulatâ, parte infernâ ex v
ridi candicantia, ſupernâ verò atro-viridi
in ſinu aliquandò obſcuris maculis affect
Flores tùm è ſummo caulis tùm è f
liorum alis emicant in ſpicas vel fin
plices vel multiplices quaſique paniculat
denſiſſimè congeſti, exiguis quinque ang
ſtiſſimis & tenuiſſimis petalis herbacei c
loris conflati, quibus ſubjicitur capſula r
tunda parva, in quâ ſemen nigrum lucidu
compreſſum more affinium. Annua h
planta provenit paſſim in India, locis cult
& incultis ſeſe propagans ex ſeminibus d
ciduis. In hortis noſtris perficitur autu
no. Hujus folia una cum reliquorum Am
ranthorum in India naſcentium foliis cod
comeduntur. Zeylonenſibus audit Kath
tampala, hoc eſt, Pala ſive Amaranthus ſp
noſus.

Amarantho adfinis Breyn. *v.* Gnaphalium.
Ambervalis flos vulgò. *v.* Polygala.
Ambrette vulgò. *v.* Cyanus.

AMBROSIA maritima *C. B. P.* 138. Ambroſ
quibusdam *I. B. tom.* 3. *l.* 26. 190. Foli
Abſinthii odoratis humilior ANN.
Eadem foliis Artemiſiæ inodoris elatior. ANN
Hujus virgultis trium quatuorve pedu
altitudine aſſurgentibus adhærent foli
prio

C

priori ampliora', Artemisiæ foliis proxim
profundius laciniata, supernè viridia, infe
nè pallescentia, odoris nullius evident
Flores in summis spicis apparent minore
foris viridantes, intus nigricantes, quos si
gulos excipit semen unicum, muricatu
vulgari simillimum. Prodiit nobis ex
minibus à Nobilissimo Domino Johanne B
ptista Ciassi Venetiis hûc transmissis.

Ambrosia campestris repens C. B. P. v. Nastu
tium.

AMMI majus C. B. P. 159. Ammi annuum M
ris. Umbellif. 21. Ammi vulgare majus
tioribus foliis, semine minus odorato *I.*
tom. 3. *l.* 27. 27. ANN.

Ammi perenne *Moris. Umbellif.* 22. Eryngiu
arvense, foliis serræ similibus C. B. P. 38
Crithmum quartum Matthioli umbellif
rum *I. B. tom.* 3. *l.* 27. 195.

Ammi semine tenuissimo & odoratissimo *I.*
tom. 3. *l.* 27. 25. Ammi alterum semi
Apii C. B. P. 159. ANN.

Amomum Plinii vulgò. v. Solanum.

AMYGDALUS sativa C. B. P. 441. putami
duro C. B. P. *var.* 442. Amygdalus dulc
I. B. tom. 1. *l.* 2. 174.

Amygdalus dulcis putamine molliore C. B.
var. 442.

Amygd

AMBROSIA MARITIMA ARTEMISIÆ FOLIIS INODORIS ELATIOR.

Amygdalus amara *C. B. P. Var.* 441. *I. B. tom.* 1. *l.* 2. 174.

Amygdalus Indica nana. *Cat. Hort. Reg. Par. rif.* 11.

Arbuſcula eſt fruticoſa, radice tenui, al bâ, reptatrice; Caudice digitum craſſ trium quatuorve pedum altitudine, Ram crebris, gracilibus, quos pallidè flaveſce tegit cortex; Foliis, Floribus, & Fructib ab Amygdalo ſativa, non niſi parvita differentibus. Frequens occurrit in Belg rum hortis. Flores Vere, Fructus autum perficiens, veluti cæteræ hujus ſortis ſp cies.

Amygdalus Africana flore ſimplici plenove v. gò. *v.* Perſica malus.

Anacamſeros I. B. ejuſque ſpecies. v. Te phium.

ANACARDIUM occidentale Cajous dict offiículo reni leporis figurâ. Anacardii a ſpecies *C. B. P.* 512. Cajous *I. B. tom.* 1. l 336. Kapa-Mava *Hort. Mal. tom.* 3. Arbor Acajou, vulgò Cajou. *Piſ. Mar arom.* 193.

*ANAGALLIS flore phoeniceo *C. B. P.* 2 *Moriſ. Hiſt.* 2. 568. Anagallis phoeni mas *I. B. tom.* 3. *l.* 29. 369. ANN.

* Anagallis flore purpuraſcente *C. B. P. var.* 2 ANN

A

* Anagallis flore cœruleo *C. B. P.* 252. *Moriſ. Hiſt.* 2. 569. Anagallis cœrulea Fœmina *I. B. tom.* 3. *l.* 369. ANN.

Anagallis flore carneo *Park. Theatr.* 558. ANN

Anagallis cœrulea, foliis binis terniſve ex adverſo naſcentibus *C. B. P.* 252. *Moriſ. Hiſt.* 2. 569. ANN.

Eadem foliis quaternis ex adverſo naſcentibus, flore ampliore. ANN.

Anagallis lutea nemorum *C. B. P.* 252. *Moriſ. Hiſt.* 2. 569. Anagallis lutea Nummulariæ ſimilis *I. B. tom.* 3. *l.* 29. 370.

Anagallis aquatica major ejuſquè ſpecies C. B. P. *v.* Veronica.

Anagallis aquatica minor ejuſquè ſpecies C. B. P. *v.* Veronica.

ANAGYRIS fœtida *C. B. P.* 391. Anagyris vera fœtida *I. B. tom.* 2. *l.* 11. 364.

Anagyris non fœtida major vel Alpina *C. B. P.* 391. Laburnum arbor trifolia, Anagyridi ſimilis *I. B. tom.* 1. *l.* 11. 361.

Eadem folio variegato.

Anagyris non fœtens minor *C. B. P.* 391.

ANANAS Acoſtæ & Linſcotti *I. B. tom.* 3. *l.* 25. 95. Ananas fructus *Bonti l.* 6. 145. Ananas *Piſon. l.* 4. 195. Matzatli ſeu Pinea Indica *Hernand.* 311. Carduus Braſilianus foliis Aloes *C. B. P.* 384.

ANCHUSA prima Matthioli *C. B. Ma*
703.

Eadem Cretica perennis foliis aſperis bu
tis verrucoſis. Borrago ſylveſtris pe
nis Candiæ, flore puniceo *Zanon. I*
Bot. 49.

Anchuſa lanuginoſa incana, pullo flore.
chium ſylveſtre lanuginoſum *C. B. P.*
Echium pullo flore *I. B. tom.* 3. *l.* 33.
ANN.

✱ Anchuſa anguſtifolia procumbens, Litho
mi flore albo. Lithoſpermum arvenſe
radice rubrâ *C. B. P.* 258. Lithoſpermu
grum quibusdam, flore albo, ſemine E
I. B. tom. 3. *l.* 33. *c.* 8. 592. ANN.

✱ Eadem latifolia, flore purpureo. Litho
mum minus repens latifolium *C. B. P.*
Lithoſpermum majus Dodonæi, flore
pureo, ſemine Anchuſæ *I. B. tom.* 3.
592.

✱ Anchuſa Scorpioides hirſuta arvenſis. Ech
Scorpioides arvenſe *C. B. P.* 254. Ech
Scorpioides Soliſequuum, flore minore
tom. 3. *l.* 33. 589. ANN.

✱ Eadem glabra paluſtris. Echium Scorpio
paluſtre *C. B. P.* 254. Echium Scorpio
ſoliſequum, flore majore *I. B. tom.* 3.
589.

Androſace Matthioli altera I. B. v. Auri
urſi adfinis.

Androſæmum ejuſque ſpecies. v. Hypericum.

ANEMONE ſylveſtris alba major *C.B.P.* 176. *Moriſ. Hiſt.* 2. 425. Anemone magna alba, plurimâ parte anni florens *I. B. tom.* 3. *l.* 30. 411.

Anemone Geranii rotundo folio, purpuraſcens *C.B.P.* 173. *Moriſ. Hiſt.* 2. 425. Anemone Italica latiuſculis ſpinoſis foliis, 3. Cluſii *I. B. tom.* 3. *l.* 30. 402.

Eadem dilutè purpuraſcens *C. B. P.* 173. Anemone latifolia ex purpurâ dilutiore albicante flore, 4. Cluſii *I. B. tom.* 3. *l.* 30. 402.

Eadem dilutè rubens *C. B. P.* 173. Anemone latifolia flore ad carneum colorem tendente, albicantibus unguibus 5. Cluſii *I. B. tom.* 3. *l.* 30. 402.

Anemone latifolia ſimplici carneo flore *C. B. P.* 173. *Moriſ. Hiſt.* 2. 425. Anemone latifolia purpurei ferè coloris, unguibus albicantibus, Byzantina, 6. Cluſii *I. B. tom.* 3. *l.* 30. 403.

Eadem flore purpureo ſaturo *C.B.P.* 173. Anemone latifolia, flore coloris purpurei ſaturi, magnis unguibus, albis, infimâ parte purpureis, 8. Cluſii *I. B. tom.* 3. *l.* 30. 403

Eadem flore purpureo violaceo *C. B. P.* 173. Anemone latifolia violacea, unguibus argenteis, 12. Cluſii *I. B. tom.* 3. *l.* 30. 403.

Eadem flore carneo *C. B. P.* 173. Anemone

latifolia flore veluti carneo, unguibus alb
14. Cluſii *I. B. tom.* 3. *l.* 30. 403.

Eadem flore variegato *C. B. P.* 173. Anemo
colore ſaturatiùs ex purpureo rubens, o
coccineis, unguibus albis magnis, Byzan
na, 7. Cluſii *I. B. tom.* 3. *l.* 30. 403.

Eadem flore coccineo *C. B. P.* 174. Anemo
latifolia flore coccineo, itemquè unguib
16. Cluſii *I. B. tom.* 3. l. 30. 404.

Ejuſdem variæ ſpecies, floris colore invice
diſcrepantes.

Anemone tenuifolia, flore multifido dilu
purpuraſcente *C. B. P.* 174. Anemone t
nuifolia, flore pluribus foliis conſtante, ca
nei quaſi coloris, 9. Cluſii *I. B. tom.* 3. *l.*
406.

Eadem Oenanthes foliis, flore violaceo hex
phyllo *C. B. P.* 174. *Moriſ. Hiſt.* 525. An
mone tenuifolia purpurea, foliis, oris in ac
tum deſinentibus, 2. Cluſii *I. B. tom.* 3. *l.*
400.

Eadem coccineo flore hexaphyllo *C. B. P.* 17
Anemone tenuifolia coccinea, unguibus
pallido fuſco & albo coloribus mixtis,
Cluſii *I. B. tom.* 3. *l.* 30. 400.

Ejuſdem varietates aliæ, mirâ colorum in fl
ribus elegantiâ ſeſe commendantes.

Anemone latifolia maxima verſicolor *C. B.*
176. Anemone hortenſis pleno flore ver
color *Moriſ. Hiſt.* 2. 426. Anemone latif

lia, flore pleno variegato *I. B. tom.* 3. *l.* 30. 404.

Eadem flore coccineo *C. B. P.* 176. *Moriſ. Hiſt.* 2. 426. Anemone latifolia, pleno flore coccineo, ſive Pavo major. 2. Cluſii *I. B. tom.* 3. *l.* 30. 405.

Ejuſdem ſpecies variæ, coloris in flore diverſitate invicem diſcretæ.

Anemone tenuifolia multiplex rubra *C. B. P.* 167. Anemone tenuifolia, flore coccineo pleno. Eyſt. *Moriſ. Hiſt.* 2. 426.

Eadem flore cœruleo *C. B. P. Var.* 176.

Eadem flore albo *C. B. P. Var.* 176.

Eadem flore purpureo, ſeu multiplex purpurea C. B. P. 176.

Eadem flore ex atro purpuraſcente, ſeu multiplex atro purpuraſcens C. B. P. 176.

Eadem Byzantina, flore carneo vivaciſſimo *Moris. Hiſt.* 2. 426.

Ejuſdem varietates plurimę, petalorum numero, magnitudine, colore & formâ, pro vario laſcivientis naturæ luſu inter ſe certantes.

Anemonæ affinis Æthiopica, fibroſâ radice, flore Aſteris, Taraxaci foliis ſubincanis. Chryſanthemum, Stoebes foliis latioribus. *Breyn. Prod.* 23. Aſter Jacobææ foliis latioribus vulgò. ANN.

Eadem foliis anguſtioribus. Chryſanthemum Africanum, Stoebes foliis anguſtioribus *Breyn. Prod.* 23. ANN.

42 ANEMONÆ AFFINIS ÆTHIOPICA, FIBROS
RADICE, FLORE ASTERIS, TARAXACI
FOLIIS SUB INCANIS.

Prior ſpargit per terram folia digito longiora, formâ inter Taraxacum & Stoebem mediâ, pronâ parte pallidè virentia, ſupinâ incana & ſubhirſuta, in aliquot lacinias, ſitu modò oppoſito, modò alterno, intercedentibus longioribus intervallis, diſſecta; Inter hæc prodeunt cauliculi terni, quaterni, pluresve, dodrontales, molleculi, ſucco aquoſo pleni, anguloſi, viridantes, atro puniceis latiuſculis, per longitudinem excurrentibus, ſtriis inſcripti, quæ caules eâ potiſſimùm parte, quâ humi procumbunt, penitus videntur obliterare; ita ut nihil aut parùm viriditatis in iis appareat. E medio caulis eriguntur aliquot alæ, digito longiores, ſuſtinentes è capitulo rotundo ſquamato florem amœnum, amplum, radiatum, diſcoideum, facie Aſteris, radiis interiùs omninò aureis, exteriùs pallidè punicantibus ſtriis inſcriptis; medio verò diſco expuniceo nigricante, qui cœlo ſereno croceum ſpirat odorem. Poſt hujus exantheſin ſequuntur capitula facie Anemonum rotunda, nuda, tomentoſa, pallida, quibus involvuntur ſemina parva, ſpadicea, dura, quæ autumno ſata, ſubſequente vere progerminant, Radice fibroſâ albâ tenui quotannis pereunte. Naſcitur aridis, montoſis, apricis, ad Promontorium Bonæ Spei, undè ſemina ad nos ſunt delata.

Posterior iisdem locis reperitur; Fo
priori anguſtioribus; cætera, verò simi
mis. De utriuſque viribus nihil certi c
ſtat. Turgent ſucco aquoſo, nullo evid
ti prędito ſapore.

Anemone trifolia Dodonæi Moriſ. I. B. v. R
nunculus.

Anemone nemoroſa flore majori C. P. B. v. R
nunculus.

Anemone nemoroſa flore carneo C. B. P. v. R
nunculus.

Anemone nemoroſa flore pleno albo C. B. P.
Ranunculus.

Anemone nemoroſa flore pleno purpureo C. B.
v. Ranunculus.

Anemone nemoroſa flore pleno roſeo C. B. P.
Ranunculus.

Anemone nemoroſæ adſinis peregrina, 2. Ch
herbacei coloris C. B. P. v. Ranunculus.

ANETHUM hortenſe C. *B. P.* 147. Anethu
Moriſ. Umbellif. 36. *I. B. tom.* 3. *l.* 27.
ANN.

Anethum Pernambuccenſe. ANN.

Convenit cum præcedenti, niſi quod
mina ſint minora, ſapore & odore gratio

ANGELICA ſativa C. *B. P.* 155. *I. B. tom.*
l. 27. 140. Angelica ſativa, ſeu Officinaru
Moriſ. Umbell. 9. ANN.

*A

*Angelica ſylveſtris major, & Angelica aquatica *C. B. P.* 155. Angelica ſylveſtris magna vulgatior *I. B. tom.* 3. *lib.* 27. 144. Angelica ſylveſtris *Moriſ. Umbell.* 9. ANN.

Angelica ſylveſtris montana *C. B. P.* 156. *Moris. Umbell.* 9. Archangelica *I. B. tom.* 3. *l.* 27. 143. ANN.

Angelica Acadienſis flore luteo *Dodart. Mem.* 55.

*Angelica ſylveſtris minor ſive erratica *C. B. P.* 155. Angelica Podagraria dicta *Moris. Umbell.* 9. Angelica ſylveſtris repens *I. B. tom.* 3. *l.* 27. 145.

Angelica lucida Canadenſis *Cornuti* 97. *Moriſ. Umbell.* 9. ANN.

Angelica baccifera Canadenſis Park. v. Chriſtophoriana.

ANGURIA Citrullus dicta *C. B. P.* 312. *Moris. Hiſt.* 2. 28. Citrullus folio Colocynthidis ſecto, ſemine nigro, quibuſdam Anguria *I. B. tom.* 3. *l.* 16. 235. ANN.

Eadem Indica maxima. ANN.

Anil, ſeu Anir. v. Colutea.

ANISUM herbariis 159. C. B. P. *Moriſ. Umbell.* 25. *I. B. tom.* 3. *l.* 27. 92. ANN.

Aniſum dulce Melitenſe *Moriſ. Umbell.* 75. Cuminum ſemine rotundiore & minore, dulce Melitenſibus C. B. P. 146.

*ANNO-

* ANONIS purpurea vulgaris ſpinoſa, flore purpureo, ſiliquis erectis, lentiform *Moriſ. Hiſt.* 2. 169. Anonis ſpinoſa purpureo C. B. P. 389. Anonis ſive R bovis vulgaris, purpurea, ſpinoſa I. B. *to l.* 17. 391.

* Eadem albido flore C. B. P. *Var.* 389. An ſive Reſta bovis vulgaris, alba, ſpinoſa *tom.* 2. *l.* 17. 391.

Anonis non ſpinoſa, cauliculis procumbe bus. An Anonis non ſpinoſa repens *Mo Hiſt.* 2. 169.

* Anonis purpurea, ſpicata, erecta, perennis, l gifolia, ſiliquis erectis lentiformibus *Mo Hiſt.* 2. 169. Anonis ſpinis carens purpu C. B. P. 389. Anonis non ſpinoſa, purpu flore I. B. *tom.* 2. *l.* 2. 17. 393.

Anonis purpurea procumbens verna ſeu p cox, fruticoſa, annua, viſcoſa, ſiliquis c ſioribus, lentiformibus, rariùs diſpoſ *Moris. Hiſt.* 2. 169. ANN.

Anonis lutea ſylveſtris minima, ſiliculis l tiformibus, erectis, bivalvibus *Moris. Hiſt* 170. Anonis ſpinoſa lutea minor C. B 389.

Anonis purpurea perennis, foliis latiorib rotundioribus, profundè ſerratis *Moriſ. H* 2. 170. Cicer ſylveſtre latiſolium tryph lum C. B. P. 34. Cicer ſylveſtre trifoli *I. B. tom.* 2. *l.* 17. 295.

O

Omnibus partibus major & elatior eſt priori.

Anonis purpurea verna ſeu præcox perennis, fruteſcens, flore rubro amplo *Moriſ. Hiſt.* 2. 170. Cicer Arboreum Indicum perenne. *Zanon.* 66. Annonis purpurea fruteſcens, non ſpinoſa. *Dodart. Mem.* 57.

Anonis lutea, annua, recta, hirſuta, viſcoſa, ſiliquis hirſutis brevioribus *Moriſ. Hiſt.* 2. 171. Trifoliis adfinis Anonis minima, hirſuta Cherleri *I. B. tom.* 2. *l.* 17. 394. ANN.

Anonis lutea annua ſiliquâ glabrâ longiore & craſſiore *Moriſ. Hiſt.* 2. 171. Anonis viſcoſa, ſpinis carens, lutea minor, flore pendulo *C. B. P.* 389. Trifoliis adfinis Anonis puſilla, glabra, fruticans Cherleri *I. B. tom.* 2. *l.* 17. 394. ANN.

Anſerina vulgò. v. Pentaphylloides.

Anthora C. B. P. v. Aconitum.

ANTIRRHINUM majus rotundiori folio *C. B. P.* 21. ANN.

Antirrhinum majus longiore folio *Moriſ. Hiſt.* 2. 505. Antirrhinum majus alterum, folio longiore *C. B. P.* 211. Antirrhinum vulgare *I. B. tom.* 30. *l.* 30. 462. flore roſeo. ANN.

Idem flore rubente C. B. P. *Var.* 211. ANN.

Idem ex candido dilutè purpuraſcente C. B. P. *Var.* 211. ANN.

Idem flore albo, oris rubris C. B. P. *Var.* 211. ANN.

Idem

Idem oris rubentibus *C. B. P. Var.* 211. A
Idem oris luteis *C. B. P. Var.* 211. ANN.
Antirrhinum longifolium majus Italicum re amplo, niveo, lacteſcente *Cat. Hort. Pariſ.* 21. ANN.
Antirrhinum anguſtifolium, flore rubro. tirrhinum arvenſe majus *C. B. P.* 212. A rhinum arvenſe minus *Moriſ. Hiſt.* 2. Antirrhinum anguſtifolium ſylveſtre *tom.* 3. *l.* 30. 464. ANN.
Idem flore albo. *Cat. Hort. Reg. Pariſ.* ANN.
Antirrhinum arvenſe minus C. B. P. *v.* L ria.

ANTHYLLIS leguminoſa Loto affinis, Vul raria pratenſis *Moriſ. Hiſt.* 2. 182. Loto finis Vulneraria pratenſis C. B. P. 332. V neraria ruſtica *I. B. tom.* 2. *l.* 17. 362.
Eadem, hirſuta herba, flore ſuavè rubente *riſ. Hiſt.* 2. 181. Loto affinis hirſuta fl ſubrubente C. B. P. 333.
Anthyllis leguminoſa Loto affinis major v caria, Hiſpanica *Hiſt. Moriſ.* 2. 181. Lo pentaphyllos veſicaria C. B. P. 332. Tri lium Halicacabum, ſive veſicarium *I. B. to* 2. *l.* 17. 361. ANN.
Anthyllis nivea I. B. *v.* Polygonum.
Anthyllis maritima Alſine foliis C. B. P. *v.* P lygonum.

Anthyllis Chamæpithyides fruteſcens C. B. P. *v.* Kali.

Anthyllis maritima Lentifolia C. B. P. *v.* Tithymalus.

APARINE vulgaris *C. B. P.* 334. *I. B. tom.* 3. *l.* 36. 713.

Aparine ſemine levi *Cat. Hort. Reg. Pariſ.* 21.

Aparine levis *Park. Theat.* 567. ANN.

Aphaca vulgò. *v.* Lathyrus.

Aphyllantes Monſpelienſibus I. B. *v.* Caryophyllus.

Apios Americana Corn. *v.* Aſtragalus.

APIUM hortenſe maximum C. B. P. 153. ANN.

Apium hortenſe, ſeu Petroſelinum vulgò C. B. P. 153. Apium ſativum, ſeu hortenſe vulgatius, latifolium planum *Moriſ. Umbell.* 23. Apium hortenſe, vulgò Petroſelinum planum *I. B. tom.* 3. *l.* 27. 97. ANN.

Apium, vel Petroſelinum criſpum C. B. P. 153. *Moriſ. Umbell.* 23. Apium hortenſe vulgò Petroſelinum criſpum *I. B. tom.* 3. *l.* 27. 97. ANN.

Apium montanum, folio tenuiori C. B. P. 153. Apium ſativum hortenſe anguſtifolium *Moriſ. Umbell.* 23. ANN.

pium hortenſe latifolium C, B. P. 153. Apium latifolium, ſeu hortenſe maximum *Moriſ.*

Umbell. 21. Apium hortenſe magnum, v
gari hortenſi ſeu Petroſelino vocato, fa
re idem, ſive Anglicanum quibuſdam
tom. 3. *l.* 27. 99. ANN.

* Apium paluſtre & Apium Officinarum C. B
154. Apium paluſtre, Paludapium
ctum *Moriſ. Umbell.* 21. & 23. Api
vulgare ingratius *I. B. tom.* 3. *l.* 27.
ANN.

* Apium paluſtre minus cauliculis procumb
tibus, ad alas floridum. ANN.

Hoc præcedenti eſt conforme; aſt om
bus partibus minus & gracilius, caulic
humi procumbentibus, alis quàm pluri
donatis, ad quarum ſinus oriuntur pa
florum albicantium umbellæ, quos e
piunt ſemina exigua, ſtriata. Facultat
nihil aut parum differt à vulgari. Luxu
locis undoſis, & aquoſis Belgiæ.

Apium dulce Celeri Italorum *Hort. Reg.*
riſ. 22. Apium paluſtre Seleri dictum *M*
riſ. 21. Apium Italicum Seleri dictum. *ib*
22. ANN.

Apium Macedonicum *C. B. P.* 154. Api
ſemine villoſo ſeu incano Macedonic
Moriſ. Umb. 21. Apium, ſive Petroſelin
Macedonicum *I. B.*

Apium peregrinum foliis ſubrotundis *C. B.*
153. Apium ſemine villoſo, ſeu inca

peregrinum 1. *Cluſii. Moriſ. Umbell.* 21. ANN.

Apium montanum, folio ampliore C. B. P. v. Oreoſelinum.

Apium ſylveſtre, lacteo ſucco turgens C. B. P. v. Thyſſelinum.

Apium peregrinum, Cicutæ folio C. B. P. v. Oreoſelinum.

APOCYNUM folio ſubrotundo *C. B. P.* 302. Apocynum folio rotundiore, flore ex albo palleſcente *I. B. tom.* 2. l. 15. 134.

Apocynum folio oblongo *C. B. P.* 303, Apocynum, ſive Periplocca ſcandens, folio longo, flore purpurante *I. B. tom.* 2. *l.* 15. 133.

Apocynum Scammoniæ facie Monſpeliacum, foliis rotundioribus. Scammonia Monſpeliaca, foliis rotundioribus *C. B. P.* 294. Scammonea Monſpeliaca, flore parvo *I. B. tom.* 2. *l.* 15. 136.

Apocynum Scammoniæ facie, Monſpeliaco affine, foliis acutioribus. Scammoniæ Monſpeliacæ affinis, foliis acutioribus *C. B. P.* 294. Apocynum latifolium, amplexicaule *I. B. tom.* 2. *l.* 15. 135.

Apocynum Aſclepiadis folio, flore nigro. Aſclepias nigro flore *C. B. P.* 303. Aſclepias flore nigro quorundam *I. B. tom.* 2. *l* 15. 140.

Apocynum rectum latifolium Americanu
majus *Park. Theatr.* 385.

Apocynum latifolium Ægyptiacum, in
num, erectum, floribus ſpicatis maxi
pallidè violaceis, ſiliquis folliculatis rug
fis. Apocynum Ægyptiacum lacteſce
ſiliquâ Aſclepiadis *C. B. P.* 303. Beidel
Alpini, ſive Apocynum Syriacum *I. B.* to
2. *l.* 15. 136. *Beideloſſar. Alpin. de Pla
Ægypt.* 85. Ericu *Hort. Malab.* tom.
53.

Apocynum latifolium Syriacum incan
erectum, floribus umbellatis minorib
obſoletè purpuraſcentibus, ſiliquis folli
latis rugoſis. Apocynum majus Syriac
rectum *Corn.* 91. *Beideloſſar. Obſerv. V
lin. in Alpin.* 28.

Apocynum anguſtifolium Canadenſe viri
erectum, floribus umbellatis minoribus
bicundis. Apocynum minus rectum Ca
denſe *Corn.* 93.

Idem humilius folio anguſtiſſimo.

Apocynum Americanum, foliis Androſa
majoris, floris Lilii convallium ſuave rube
tis, *Cat. Hort. Reg. Parif.* 22. *Boccon
Pl. Sic.* 32. Dodart. Mem. 59.

Apocynum humile Aizoides ſiliquis erec
Africanum. Fritillaria craſſa Promonto
Bonæ Spei Stapel. in not. ad Theoph
335.

Huj

APOCYNUM HUMILE AIZOIDES, SILIQUIS ERECTIS, AFRICANUM.

Hujus Plantæ iconem inepto nomi
Fritillariæ craſſæ â Juſto Heurnio in Bel
am tranſmiſſam, exhibet Bodæus à Stapel
notis ad Theophraſtum ; Quoniam ve
ico & eidem ſubnexa deſcriptio imperfe
& mendoſa eſt, placuit, accuratiorem pla
tæ hiſtoriam hîc proponere. Locis mon
ſis, ſaxoſis, præruptis, aridis ad Promonto
um Bonæ ſpei luxuriant è radice albâ ex
fibroſâ, cauliculi, modo humi proſtrati, m
do obliquè aſcendentes, ſpithamum & a
plius longi, valdè ramoſi, digitum cra
aphylli, læte viridantes, ingruente ve
tempeſtate rigidiori, ex livore ad purp
reum vergentes, propemodum trigon
denticulati, & circumquaque brevibus, cr
ſis, obtuſis quaſi aculeis, ſeu prominentib
dentibus, angulorum prȩruptorum rupiu
inſtar, ſtipati, ſucco viſcido acri amarican
viroſo & nauſeoſo turgentes. Ad dentiu
ſinus prodit pediculus digito brevior, ten
is, pallidè vireſcens, vel ex livido purp
raſcens, communiter in tres, rarò in quinq
foliaceos cuſpides abiens, ſuſtinens flore
amplum, planum, monopetalum, craſſum
quinquè acuminatis laciniis expanſum ; f
ris glabrum viridantem, quinque purp
raſcentibus per longirudinem ſtriis inſc
ptum ; intus tenacem, coriaceum, ru
goſum, flaveſcentem, punicantibus macul
el

eleganter conſperſum, odoris foetidi, viperini; ex hoc protuberat umbilicus orbicularis, ejuſdem cum flore conſiſtentiæ & coloris, occupans ferme mediam floris partem, cujus centrum concavum tegit ſtella quinque radiis compreſſis puniceis in extremo bifidis lividiſque conſtructa, huic inſidet breuiſſima craſſiuſcula columella, emittens in imo radios quinque, teretes rigidos, pallide punicantes, in ſummo totidem alios breviſſimos concolores. Florem deciduum ſequuntur, ſiliquæ gemellæ erectæ virides ſpithamum longæ, digiti craſſitie, includentes Apocynorum more ſemina orbiculata, compreſſa, tenuia, marginibus craſſiuſculis, caſtanei coloris, imbricatim invicem incumbentia, quibus ſingulis inſident flocci ſericei candidi, ad ſolem aureis micis fulgentes. Culturam exigit quam Opuntia ſpinoſa; Solem auramquè calidiorem amat, Septentrionalem verò &, hyemale frigus in tantùm reformidat, ut illicò liveſcat, areſcat & pereat. Propagatur tàm ſemine, quàm avulſis ramulis, in terram depactis. Virtutem poſſidere cum Apocynis communem, indicant acris, amarus, nauſeoſus ſapor & viroſus odor.

AQUIFOLIUM baccis rubris. Ilex acul baccifera, folio ſinuato *C. B. P.* 425. Aq fòlium, ſive Agrifolium vulgò *I. B. tom. l.* 7. 114.

Idem foliis ex luteo variegatis, *Cat. Hort. Pariſ.* 22.

Idem foliis ex albo variegatis.

Idem foliis oblongis, ſpinis & limbis arg teis.

Idem foliis ſubrotundis, ſpinis & limbis genteis.

Idem foliis oblongis, ſpinis & limbis aurei

Idem foliis ſubrotundis, ſpinis & limbis reis.

Aquifolium baccis luteis.

Hoc à vulgari differt baccis luteis, & liis ex viridi nigricantibus. Luxuriat Angliâ cum cæteris ſuæ ſortis.

*AQUILEGIA ſylveſtris *C. B. P.* 144. Aq legia flore ſimplici *I. B. tom.* 3. *l.* 30. 48

Aquilegia hortenſis ſimplex C. B. P. 144. *tom.* 3. *l.* 30. 484.

Aquilegia flore albo ſimplici C. B. P. 144. *tom.* 3. *l.* 30. 484. *Deſcr.*

Eadem caſtanei coloris C. B. P. 144.

Aquilegia montana magno flore C. B. P. *I. B. tom.* 3. *l.* 30. 484.

Aquilegia hortenſis multiplex, flore mag C. B. P. 144. Aquilegia flore pleno, ſive m

tiplici *I. B. tom.* 3. *l.* 30. 485. flore coeruleo pleno C. B. P. *Var.* 145.
Eadem flore pleno albo C. B. P. *Var.* 145.
Eadem flore pleno incarnato C. B. P. *Var.* 145.
Eadem flore purpureo C. B. P. *Var.* 145.
Eadem flore rubro C. B. P. *Var.* 145.
Eadem flore pleno, caſtanei coloris *Cat. Hort. Reg. Paris.* 23.
Eadem variegata C. B. P. *Var.* 145. flore variè mixto, maculato *ibid.* 144.
Aquilegia hortenſis multiplex, flore ſparvo C. B. P. 145.
Aquilegia hortenſis, multiplici flore inverſo C. B. P. 145. Aquilegia flore pleno inverſo *I. B. tom.* 3. *l.* 30. 485.
Aquilegia flore roſeo multiplici C. B. P. 245. Stellata, flore purpureo C. B. P. *Var.* 245. Aquilegia flore ſimplici & pleno, non corniculato *I. B. tom.* 3. *l.* 30. 485.
Eadem ſtellata, rubeſcens C. B. P. *Var.* 245
Eadem ſtellata, flore violaceo C. B. P. *Var.* 245.
Eadem ſtellata, flore albo, minutiſſimis nigris punctis ornata C. B. P. *Var.* 245.
Eadem ſtellata, flore cinereo, punctis purpureis aſperſo, *Cat. Hort. Reg. Paris.* 23.
Eadem ſtellata, flore carneo C. B. P. *Var.* 145.
Aquilegia degener, vireſcens C. B. P. 245. Aquilegia degener *I. B. tom.* 3. *l.* 30. 485.
Archidna vulgò. v. Lathyrus.
Aracus, ſive Arachus vulgò. v. Vicia.

Arantia vulgò. v. Malus Arantia.
Arbor Fraxini folio C. B. P. v. Azadarach
Arbor Judæ vulgò. v. Siliqua ſylveſtris.
Arbor lanigera Bontii v. Goſſampinus.
Arbor Platani folio, fructu Peponum magnitudine C. B. P. *v.* Pepo arboreſcens.
Arbor Solis. v. Althea.

ARBUTUS folio ſerrato *C. B. P.* 560. Arbutus : Comarus Theophraſti *I. B. tom.* 1. 83. Unedo Plinii vulgò.
Arbutus folio non ſerrato C. B. P. 460. drachne Theophr. *I. B. tom.* 1. *l.* 1. 87.
Arbutus non Arbutus Virginiana vulgò. v. Sorbus.
Archangelica I. B. v. Archangelica.
Arenaria I. B. v. Alſine.
Argemone vulgò ejuſque ſpecies. v. Papaver.
Argentina I. B. v. Pentaphylloides.
Aria Theophraſti vulgò. v. Meſpilus.
Ariſarum latifolium & anguſtifolium C. B. *v.* Arum.

ARISTOLOCHIA rotunda, flore ex purpura nigro C. B. P. 307. Ariſtolochia rotunda *I. B. tom.* 3. *l.* 32. 559.
Ariſtolochia longa vera C. B. P. 307. Ariſtolochia longa *I. B. tom.* 3. *l.* 32. 560.
* Ariſtolochia Clematitis recta C. B. P. 307.

ſtolochia Clematitis vulgaris *I. B. tom.* 3. *l.* 32. 560.

Ariſtolochia Piſtolochia dicta *C. B. P.* 307.

Ariſtolochia polyrrhïzos *I. B. tom.* 3. *l.* 32. 561.

Ariſtolochia Piſtolochia dicta Cretica, Smilacis folio, ſemper virens. Piſtolochia Cretica *C. B. P.* 307. Ariſtolochia Piſtolochia altera *I. B. tom.* 3. *l.* 32. 563.

ARMENIACA malus, fructu majori ex luteo rubeſcente. Mala Armeniaca majora *C. B. P.* 442. *I. B. tom.* 1. l. 2. 167.

Eadem fructu minori. Malus Armeniaca minor *C. B. P.* 442. Armeniaca mala minora *I. B. tom.* 1. *l.* 2. 167.

Armeniaca Malus, fructu majori albeſcente, nucleo dulci. Mala Armeniaca majora, nucleo dulci *C. B. P.* 442.

Armoracia multis I. B. v. Rhaphanus ruſticanus.

ARTEMISIA vulgaris major *C. B. P.* 137. Artemiſia vulgaris *I. B. tom.* 3. *l.* 26. 184.

Caule ex viridi albicante *C. B. P. var.* 137.

Eadem caule ſubpurpuraſcente *C. B. P. Var.* 137.

Artemiſia foliis ex luteo variegatis, *Cat. Hort. Reg. Pariſ.* 24.

Artemiſia tenuifolia, ſive leptophyllos I. B. v. Abrotanum.

ARUM

ARUM maximum Ægyptiacum, quod
gò Colocasia *C. P. B.* 195. Colocasia
tom. 2. l. 19. 790. Culcas Vesling. in
38.

Idem cauliculis nigricantibus Zeylanicum.

Arum Æthiopicum, flore albo odorato,
schum redolente.

Arum venis albis *C. B. P.* 195.

* Arum maculatum, maculis candidis *C. B. P.*

* Arum maculatum, maculis nigris *C. B. P.*
Arum *I. B. tom.* 2. *l.* 19. 783.

* Arum vulgare non maculatum *C. B. P.* 195.

Arum humile Arisarum dictum, latifoli
pistillo brevi, incurvo, obfuso. Arisar
latifolium *C. B. P.* 196. *I. B. tom.* 2. *l.*
786.

Idem angustifolium, pistilo longissimo,
nui, inflexo, mucronato. Arisarum ang
stifolium Dioscoriis fortè *C. B. P.* 196. *l.*
tom. 2. *l.* 19. 787.

Arum polyphyllum, Dracunculus & Serpe
taria dictum, caule maculato, majus & e
tius. Dracunculs polyphyllus *C. B. P.* 19
Dracunculus major vulgaris *I. B. tom.* 2.
19. 789. Erva de Sancta Maria Pison. *l.*
c. 57.

Arum polyphyllum, Dracunculus & Serpe
taria dictum, caule non maculato, minus
humilius.

Arum

Arum triphyllum, Dracunculus & Serpentaria dictum, Indicum. Dracunculus, sive Serpentaria triphylla, Brasiliana *C. B. P.* 135. Dodart. Mem. 81.

Arum palustre, radice Arundinaceâ. Dracunculus palustris, sive radice Arundinaceâ *C. B. P.* 195. Dracunculus aquaticus *I. B. tom.* 2. *l.* 19. 789.

ARUNDO vulgaris, sive *Φραγμίτης* Dioscor. *C. B. P.* 17. Arundo vulgaris palustris *I. B. tom.* 2. *l.* 18. 485.

Arundo sativa, quæ *δόναξ* Dioscor. & Theophr. *C. B. P.* 17. Arundo maxima & hortensis *I. B. tom.* 2. *l.* 18. 486.

Arundo Indica variegata, seu Laconica *Theophrasti Corn.* 55. Arundo Laconica à Petro Mullerio Stapel. 440.

Arundo Sacharifera *C. B. P.* 18. Arundo Saccharina *I. B. tom.* 2. *l.* 18. 531.

Arundo Indica latifolia ejusque species C. B. P. & I. B. v. Canna Indica.

ASARUM *C. B. P.* 197. *I. B. tom.* 3. *l.* 32. 548.

Asarum Canadense *Corn.* 24. Asarum Americanum majus *Cat. Hort. Reg. Paris.* 25.

Ascyrum C. B. P. ejusque species. v. Hypericum.

ASCLE-

ASCLEPIAS flore albo *C. B. P.* 303. A
pias ſive Vincetoxicum, cum multis f
bus albicantibus *I. B. tom.* 2. *l.* 15. 138.
Aſclepias anguſtifolia, flore flaveſcente
Hort. Reg. Pariſ. 25.
Aſclepias nigro flore C. B. P. v. Apocynum

*ASPARAGUS ſativa *C. B. P.* 489. Aſpar
domeſticus *Moriſ. Hiſt.* 2. 3. Aſparagus
tenſis *I. B. tom.* 3. *l.* 36. 725.
Aſparagus ſylveſtris, tenuiſſimo folio *C.*
490. Aſparagus pratenſis *I. B. tom.* 3.
725.
Aſparagus maritimus, craſſiore folio *C.*
490. Aſparagus marinus *I. B. tom.* 3.
726.
Aſparagus foliis acutis *C. B. P.* 490. M
Hiſt. 2. 3. Corruda *I. B. tom.* 3. *l.* 36. 7
Aſparagus aculeatus, maximus, ſarmento
Zeylanicus.

Huic ſubſunt radices longæ, fuſiform
plures ex uno capite propendentes, a
cantes, carnoſæ, pollicem craſſæ, ſap
ſubdulci, grato, ad Scorzoneram noſtram
cedente. Ex hac pullulant aliquot ſarm
ta longiſſima, inmultas alas diviſa, brevi
pungentibus aculeis, modò ſurſum m
deorſum ſpectantibus, armata, vicinas
bores ſcandentia eaſque amplectentia.
adhærent folia reliquis hujus familiæ ſpe

ASPARAGUS ACULEATUS MAXIMUS, SARMENTOSUS ZEYLANICUS.

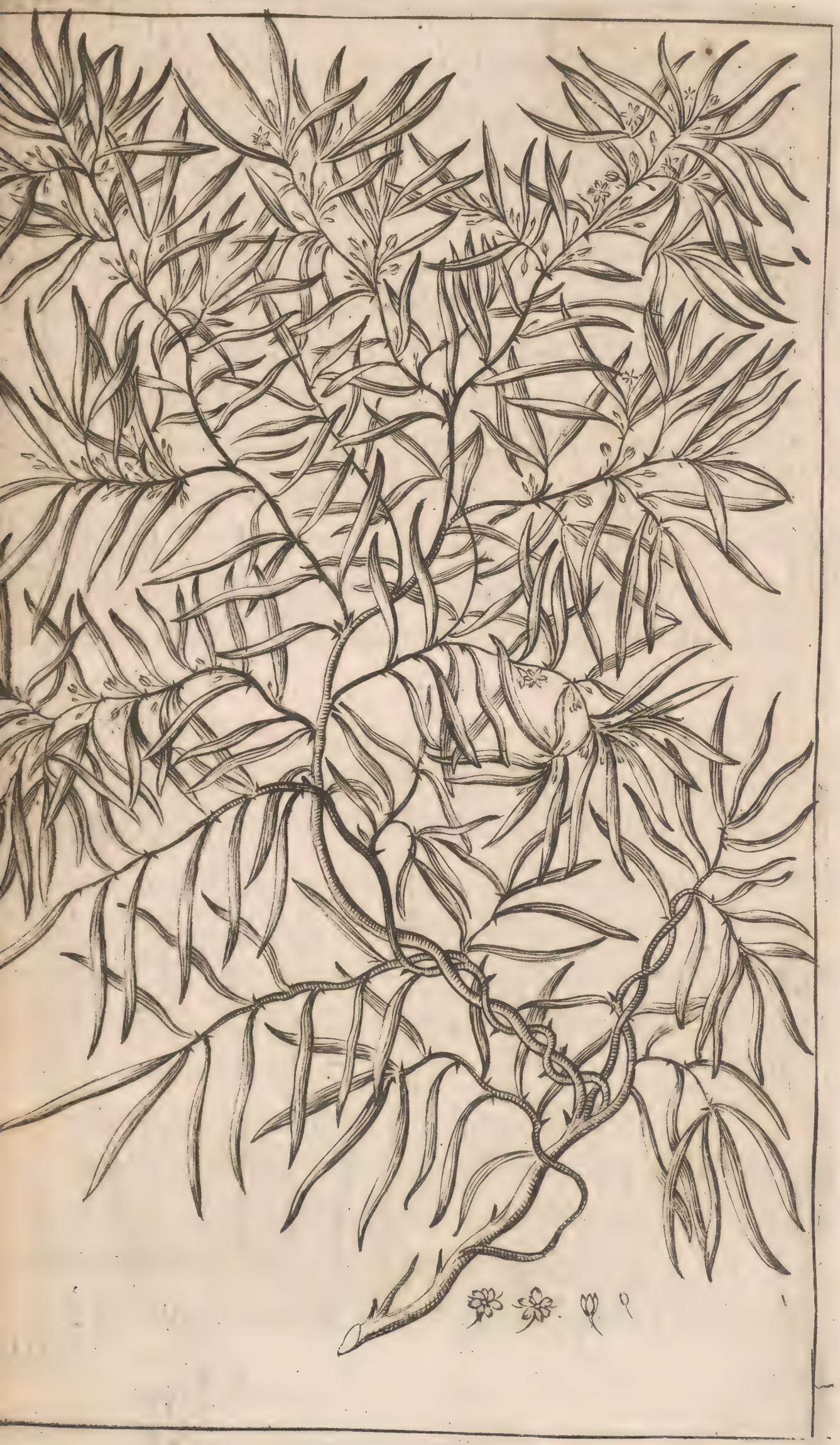

bus omnibus latiora, longiora & robuſt
ra; Ad quorum ſinus prodeunt ex calic
exiguis flores parvi, pallidi, hexapetali, f
citi brevibus tenuiſſimis pedicellis. H
excipiunt baccæ rubentes, in quibus con
nentur ut plurimum terni anguloſi nig
cantes acini, velut in ſpeciebus conſim
bus. Sponte naſcitur in ſylvis Inſulę Ze
lonæ, Indigenis Hatawarija; Europæis
rò ibidem degentibus, Scorzonera dic
Radices vel cum lacte aut brodio carni
coctæ, vel ſale, aceto & pipere conditæ,
incolis habentur in delitiis.

Aſparagus aculeatus Africanus.

A Corrudâ vulgari nihil diſcrepat, r
radicibus craſſioribus, rotundioribus, b
billorum inſtar, ex uno ceſpite depend
tibus, ſapore cum Aſparago Zeylani
conſimili. Attuli in Hortum ex Capite B
næ Spei, ubi ad rivulorum margines lux
riantem offendi.

Aſperula I. B. v. Rubia.

Aſphalatus ſecunda trifolia I. B. v. Cytiſus.

Aſpalatus ſecunda Monſpelienſium I. B. v. C
niſta.

ASPHODELUS albus ramoſus *Moriſ. Hiſt.*
330. Aſphodelus albus ramoſus mas C.
P. 28. Aſphodelus major, flore albo ram
ſus *I. B. tom.* 2. *l.* 19. 626.

Ide

Idem non ramoſus *Moriſ. Hiſt.* 2. 330. *C. B. P.* 28. Aſphodelus major, flore albo non ramoſus *I. B. tom.* 2. *l.* 19. 625.

Aſphodelus folio fiſtuloſo ſtriato, non ramoſus, luteus & flore & radice *Moriſ. Hiſt.* 2. 331. Aſphodelus luteus & flore & radice *C. B. P.* 28. Aſphodelus luteus *I. B. tom.* 2. *l.* 19. 632.

Aſphodelus Allobrogicus, magno flore Lilii. Phalangium magno flore *C. B. P.* 29. Phalangium Allobrogicum, magno flore Lilii *Moriſ. Hiſt.* 2. 333. Phalangium Lilii flore *I. B t.* 2. *l.* 19. 636.

Aſphodelus minimus luteus paluſtris, Acori folio *Moriſ. Hiſt.* 2. 332. Pſeudo Aſphodelus paluſtris Scoticus *C. B. P.* 29. Aſphodelus luteus, Acori foliis, paluſtris, Anglicus Lobelii *I. B. tom.* 2. *l.* 19. 633.

Aſphodelus bulboſus Dodonæi I. B. v. Ornithogalum.

Aſphodelus foliis fiſtuloſis C. B. P. I. B. Moriſ. v. Phalangium.

Aſplenum I. B. v. Ceterach.

ASTER Novæ Belgiæ latifolius paniculatus, floribus ſaturatè violaceis.

Elegantiſſimus hic Aſter humanam altitudinem longè ſuperans, fundit radicem albam, lignoſam, perennantem, innumeris tenuiſſimis fibris capillatam, ex quâ aſ-

ſurgunt virgulta quàm plurima, glabra,
puraſcentia, calami craſſitie, infirma,
ca faſtigia in frequentes ſurculos, qua
ſpecioſam paniculam collectos, ſubdi
His ſtrictè adhęrent folia abſque pet
digitum longa, duoſque tranſverſos
plana, craſſiuſcula, mucronata, alterâ p
glabra, lætè viridia; alterâ ex viridi p
ſcentia, numeroſis exiguis venulis, è m
coſtâ oriundis, inſcripta, ad extimos lim
purpuraſcentia, & aliquando leviſſimis
conſpicuis crenulis exaſperata; quæ
immediatè ex radice prodeunt, ſuperi
bus ampliora ſunt, fulta petiolis digital
alatis, ex viridi ruffeſcentibus. Juxta
culorum faſtigia eminent capitula parva
vibus anguſtiſſimis foliolis, ſquamatim
poſitis, veſtita, quibus ſingulis inſidet
ſtellatus Aſteris Attici facie, inodorus,
diatus, diſcoideus, radiis purpureo vi
ceis, diſco parvo flaveſcente, abeunt
ſemina pappoſa cinerea, more congt
rum.

Aſter Novæ Belgiæ latifolius, umbellatus
ribus dilutè violaceis.

Formâ & creſcendi modo cum ſup
ori congruit, ferens radicem longè latè
repentem, albam parùm fibroſam, ex
prodeunt folia, præcedenti haud abſimi

STER NOVÆ BELGIÆ LATIFOLIUS, PANICULA-TUS, FLORIBUS SATURATE VIOLACEIS.

at paulò anguſtiora, rigidiora, minus
bra, & quadantenus ſinuata; intrà hæc
guntur caules bicubitales, viridantes
radicem nihil aut parùm rubentes, ſt
ſuperioribus rigidiores, duriores, & ro
ſtiores, circa ſumma faſtigia in freq
tes folioſas alas magis expanſas, umbe
mentientes, diviſi, ſuſtinentes in capi
parvis, ex longioribus foliolis ſquam
diſpoſitis, flores priori paulò majores
dilutâ purpurâ violaceos, petalis du
ſerie ſibi invicem incumbentibus, diſco
teo, fatiſcente in ſemina cinerea pap
priori ſimillima. Utriuſque Aſteris ſpe
anno ſuperiori in Horto excrevêre, ſem
bus ex Novâ Belgiâ tranſmiſſis à Dn. D
hanne Kerfpyl Medicinæ Practicæ feli
mo.

Aſter autumnalis Americanus, foliis latis
natis, parvo purpuraſcente flore. Aſter
latifolius autumnalis *Corn* 4

Aſter Virginianus ſerotinus, parvo alb
flore *Park. Theatr.* 132.

Aſter Æthiopicus, Stoechadis foliis flor
reo.

In montoſis aridis ad Caput Bonæ
perrara & ſpecioſa hujus Aſteris ſpecie
peritur. Conſtat radice parvâ, lignoſâ
broſâ, fuſcâ; Caule itidem lignoſo,
drontali, modò ſimplici, modò multip

ISTER NOVÆ BELGIÆ LATIFOLIUS, UMBELLATUS, FLORIBUS DILUTE VIOLACEIS.

candicante, in ramulos divaricato, u
què foliis ſetaceis tenuiſſimis incanis, S
chadi citrinæ æmulis, veſtito. Horum ſi
mitatibus inſidet é capitulo oblongo ſq
mato, flos luteus, ſtellæ inſtar, cujus
dium umbonem, pallidè flaveſcente
cingunt foliola, radiorum inſtar, aureo
lore fulgentia. His ſeneſcentibus, ſuc
dunt ſemina pappoſa, velut in congen
bus. Viget & floret per totum annum, d
modo ab aëris frigidioris injuriis vind
tur.

Aſter maritimus, folio tereti craſſo, in ſu
mo tricuſpidato. Crithmum maritimu
flore Aſteris Attici *C. B. P.* 288. Cr
thmum marinum tertium Matthiolo, fl
luteo Buphthalmi *I. B. tom.* 3. *l.* 26. 106.

Idem folio in ſummo obtuſo.

Aſter Atticus luteus montanus villoſus, m
gno flore *C. B. P.* 267. Aſter montanus, fl
luteo magno, hirſutus, quibuſdam Ocu
Chriſti *I. B. tom.* 2. *l.* 24. 1046.

Aſter luteus, hirſuto Salicis folio *C. B. P.* 2
Aſter tertius Pannonicus Cluſii luteus,
lio hirſuto Salicis *I. B. tom.* 2. *l.* 24. 1047.

Aſter montanus luteus, Salicis glabro fo
C. B. P. 266. Conyza media Monſpelie
ſis, quibuſdam Aſteris Attici genus, fo
glabro rigido *I. B. tom.* 2. *l.* 24. 1049.

Aſt

ASTER ÆTHIOPICUS, STOECHADIS FOLIIS, FLORE AUREO.

Aſter Atticus cœruleus vulgaris *C. B. P.*
Aſter Atticus, purpureo flore *I. B. tom.* 24. 1044.
Aſter Pyrenæus præcox, flore cœruleo ma
Dodart. Mem. 63.
Aſter jacobææ folio vulgò. v. Anemonæ aff
Aſter luteus, foliis ad florem rigidis C. B. P
Chryſanthemum.
Aſter Atticus, foliis circa florem mollibus C.
v. Chryſanthemum.
Aſter luteus major, foliis Succiſæ C. B. P
Chryſanthemum.
Aſter luteus ſupinus C. B. P. *v.* Chryſan
mum.
Aſter ſupinus Conyzoides, Africanus Park
Chryſanthemum.
Aſteri montano hirſuto magno ſimilis I. B
Conyza.
Aſter Canadenſis annuus, flore pappoſo h
Pariſ. v. Conyza.
Aſter luteus alatus Cornut. v. Chryſan
mum.
Aſter latifolius, Tripolii flore Dodart. v. T
polium.
Aſter Aizoides Prom. Bon. Sp. Zan. 35
Ficoides.
Aſteriſcus latifolius autumnalis Corn. v. A

ASTRAGALUS perennis ſpicatus Amer
nus ſcandens caulibus, radice tuberosâ
na

natus *Moriſ. Hiſt.* 2. 102. Apios Americana Cornuti 201.

Aſtragalus purpureus annuus peregrinus, ſiliquis utrinquè ſerræ ſimilibus *Moriſ. Hiſt.* 2. 107. Securidaca, ſiliquis planis utrinquè dentatis C. B. P. 349. Lunaria radiata Robini *I. B. tom.* 2. *l.* 17. 348.

Aſtragalus luteus perennis, procumbens vulgaris ſylveſtris *Moriſ. Hiſt.* 2. 107. Glyzyrrhiza ſylveſtris, floribus luteo palleſcentitibus C. B. P. 352. Fœnum græcum ſylveſtre, ſive Glyzyrrhiza ſylveſtris quibuſdam *I. B. tom.* 2. *l.* 17. 365.

Aſtragalus luteus perennis, ſiliquâ gemellâ rotundâ, veſicam referente *Moriſ. Hiſt.* 2. 108. Cicer ſylveſtre, foliis oblongis hiſpidis majus C. B. P. 347. Cicer ſylveſtre, folliculis rotundis C. B. P. *Matth.* 336. Cicer ſylveſtre multifolium *I. B. tom.* 2. *l* 1. 7. 294

Aſtragalus luteus annuus Boëticus maritimus rectus *Moriſ. Hiſt.* 2. 108. Vicia Seſamacea Apula *Column. Ecphr. p.* 1. 301. Securi daca Sicula, ſiliquis foliaceis *Bocc. ic. & deſcr.* 7. ANN.

Aſtragalus perennis ſpicatus, floribus pallidis, nigris radiis notatis *Moriſ. Hiſt.* 2. 107. Onobrychis ſpicata, floribus pallidis nigris radiis notatis C. B. P. 350

Aſtragalus Canadenſis flore viridi flaveſcente. *Dod. Mem.* 65. ANN

Aſtragalus Africanus luteus odoratus *Mag*
Botan. 285.

Aſtragalus humilis Buxifolius. Chama
xus, flore Coluteæ *C. B. P.* 471. C
mæbuxus, ſive Chamæbixos *I. B. tom*
l. 5. 24.

Aſtragalus Hiſpanicus, ſiliquâ epiglottid
mili, flore purpureo major, Turnefo
ANN.

Ex parvâ fibroſâ albente radice, ſpa
per terram cauliculos non nihil hirſutos
viridi rubentes, dodrantis longitudine,
quibus ſunt folia Lenti ſimilia, ſubhirſ
conjujatim ex oppoſito ſita, unico in ſi
mo impari; Ad horum ſinus exit peti
tenuis, ſuſtinens, ex caliculis parvis vi
ſis quinquifidis, floſculos purpuraſcen
quinos pluresve in capitulum congeſt
ritu Trifolii pratenſis, quos ſingulos
quuntur ſiliculę gemellæ, incanæ, depre
in duos lobos diviſæ, formam complic
epiglottidis, in oblongum apicem pro
ctæ, referentes, quorum valva ſuperio
externa eſt coriacea, craſſa, hirta, villo
inferior verò & interna, tenuis & glab
Lobis, ſingulis includuntur ſemina, rar
bina, frequentius unicum, Lenticulæ mag
tudine, depreſſum, orbiculatum, profund
ri in ambitu ſinu inſcriptum.

ASTRAGALUS HISPANICUS, SILIQUA EPIGLOTTIDI SIMILI, FLORE PURPUREO MAIOR, TURNEFORTII.

Aſtragalus Hiſpanicus ſiliquâ epiglottid
mili, flore albo minor Turnefortii. An

Hujus exigua candicans radicula em
coliculum digitalem, erectum, ſubincan
in aliquot tenellos ramulos diviſum;
liâ ſuperiori minora, non nihil incan
ſubhirſuta, novena aliquando ſeptena
coſtæ ex adverſo hærentia; Flores p
dos exiguos papilionaceos, ſex ſepte
in perbrevi racemulo junctos. Hos exc
unt ſiliculæ depreſſæ, rigidæ, hirtæ, inca
mucrone brevi, ſiliculis ſuperioris Aſtra
triplo minores, epiglottidem perfectius
primentes, ex maturitate in duos loc
dehiſcentes, qui condunt ſemen, ſolâ e
tate à ſuperiori diſtinctum. Utrum
Aſtragalum nomine Epiglottidis legum
ſæ vel Aſtragali ſiliquâ epiglottidi ſi
inter alia curioſiſſima ex Galliis ad nos tra
miſit Clariſſimus Dominus Joſephus To
nefortius.

*Aſtragalus Boëticus lanuginoſus, radice amp
ſimâ* C. B. P. *v.* Orobus.

Aſtragalus Romanus I. B. *v.* Onobrychis.

ASTRANTIA major *Moriſ. Umbell.*
& 10. Helleborus niger, Saniculæ fo
major C. B. P. 186. Sanicula Fœmina q
buſdam, aliis Elleborus niger *I. B. tom.*
34. 638.

ASTRAGALUS HISPANICUS SILIQUA EPIGLOTTIDI SIMILI, FLORE ALBO MINOR TURNEFORTII.

Eadem minor *Moriſ. Umbell.* 7. & 10. F
leborine Saniculæ folio minor C. B. P. 18
Atragene quibuſdam I. B. v. Clematitis.

* ATRIPLEX ſylveſtris latifolia C. B. P. 1
Moriſ. Hiſt. 2. 604. Atriplex dicta Pes
ſerinus *I. B. tom.* 2. *l.* 23. 975. ANN.

* Atriplex ſylveſtris latifolia, acutiori fo
C. B. P. 119. *Moriſ. Hiſt.* 2. 604. Atripl
dicta Pes Anſerinus, altera ſive ramo
I. B. tom. 2. *l.* 23. 976.

* Atriplex ſylveſtris, folio ſinuato candica
C. B. P. 119. *Moriſ. Hiſt.* 2. 604. ANN

* Atriplex ſylveſtris, folio ſinuato ſaturatè
rente, ſpicâ rubrâ *Moriſ. Hiſt.* 2. 604. A
plex ſylveſtris altera C. B. P. 119. Atrip
ſylveſtris *I. B. tom.* 2. *l.* 23. 972. ANN.

Atriplex procumbens, folio ſinuato luc
craſſo *Moriſ. Hiſt.* 2. 605. ANN.

Atriplex fœtida *C. B. P.* 119. *Moriſ. Hiſt.* 2. 6
I. B. tom. 2. *l.* 23. 974. ANN.

Atriplex odora, ſive ſuaveolens *Moriſ.* H
2. 605. Botrys Ambroſioides vulgaris C.
138. ANN.

Atriplex odorata ſuaveolens Americana Me
canave *Moriſ. Hiſt.* 2. 605. Botrys Amb
ſioides Mexiocana *C. B. P.* 138. Epazo
Atriplex odorata Mexicana. *Rech. H*
Mexic. p. 159. ANN.

Atriplex Mori fructu major, ſeu fragifera m

jor *Moriſ. Hiſt.* 2. 606. Spinachia fragifera *Horti Farneſiani Aldin.* 85. ANN.

Atriplex Morifructu minor, ſeu fragifera minor, *Moriſ. Hiſt.* 2. 604. Atriplex ſylveſtris, Mori fructu C. B. P. 119. ANN.

Atriplex, Mori fructu, minima *Moriſ. Hiſt.* 2. 607. Atriplex ſylveſtris, lappulas ferens C. B. P. 119. ANN.

Atriplex hortenſis alba, ſeu pallidè virens C. B. P. 119. *Moriſ. Hiſt.* 2. 606. Atriplex. alba *I. B. tom.* 2. *l.* 23. 670. ANN.

Eadem nigricans C. B. P. *Var.* 119. *Moriſ. Hiſt.* 606. ANN.

Atriplex ſylveſtris annua, folio deltoide triangulari ſinuato & mucronato, haſtæ cuſpidi ſimili *Moriſ. Hiſt.* 2. 607. ANN.

Atriplex, anguſto oblongo folio C. B. P. 119 *Moriſ. Hiſt.* 2. 607. Atriplex vulgaris anguſtifolia, cum folliculis *I. B. tom.* 2. *l.* 23. 973. ANN.

Eadem anguſtiſſimo & longiſſimo folio. ANN.

Atriplex anguſti folia laciniata minor *I. B. tom.* 2. *l.* 23. 972. *Moriſ. Hiſt.* 2. 607. Atriplex ſylveſtris, folio oblongo glauco aut coeſio *Moriſ. ib.* 604. ANN.

Atriplex maritima laciniata C. B. P. 120. *Moriſ. Hiſt.* 2. 607. Atriplex maritima *I. B. tom.* 2. *l.* 23. 974. ANN.

Atriplex maritima, folio integro anguſtiſſimo. Atriplex minima, anguſtifolia maritima.

tima. *Bocc. de Pl. ſic.* 29. *Moriſ. Hi* 607. ANN.

Atriplex latifolia, ſeu Halimus frutic latifolius, *Moriſ. Hiſt.* 2. 607. Halimus folius, ſive fruticoſus *C. B. P.* 120. mus Cluſii *I. B. tom.* 1. *l.* 8. 227.

Atriplex maritima anguſtifolia procum *Moriſ.* 2. 608. Halimus anguſtifolius cumbens *C. B. P.* 120. Portulaca marina ticoſa, quæ Halimus 2. *Cluſii I. B. tom.* 228.

Atriplex maritima, anguſtiſſimo folio *Hiſt.* 2. 608. Halimus, ſeu Portulaca ma *C. B. P.* 120.

ATRIPLICI affinis Linariæ foliis, B dere dicta. Linaria ſcoparia *C. B. P.* Linaria Belvidere dicta *I. B. tom.* 3. 462. ANN.

Attractylis lutea C. B. P. v. Cnicus.

Attractylis I. B. v. Cnicus.

Atzoyatl. Rech. v. Mirabilis Peruviana.

Avellana vulgò ejuſque ſpecies. v. Corylus

AVENA vulgaris, ſeu alba *C. B. P.* 23. vena alba *I. B. tom.* 2. *l.* 18. 432. ANN.

Avena nigra C. B. P. 23. *I. B. tom.* 2. *l.* 18. ANN.

* Avena nuda *C. B. P.* 23. *I. B. tom.* 2. *l.* 18. ANN.

Av

Avena piloſa I. B. *v.* Feſtuca.
Avicularia Sylvii quibuſdam I. B. v. Campanula.
Aurantia poma. v. Malum Aurantium.
Auricula leporis I. B. ejuſque ſpecies. v. Bupleurum.
Auricula muris, pulchro flore albo I. B. v. Lychnis.

AURICULA urſi lutea. Sanicula Alpina lutea *C. B. P.* 242. *Moriſ. Hiſt.* 2. 557. Auricula urſi flore luteo *I. B. tom.* 3. *l.* 30. 499. flore ſimplici.

Auricularum plurimæ varietates; Folio vel viridi, vel quaſi farinâ aſperſo, eoque vel ſerrato, vel non ſerrato; Flore vel parvo, vel magno; Ejuſque umbone vel anguſto, vel amplo, vel plano vel ſtellato; Petalis vel marginibus integris, cordiformibus, vel undulatis, modò ſimplicibus, modò multiplicibus, vel unicoloribus vel multicoloribus, variis elegantiſſimis, interquas formâ maximè excellentes in horto ſunt ſequentes:

Auricula urſi, flore magno atropurpureo holoſerico ſimplici, umbone candido ampliſſimo.

Eadem flore magno undulato obſoletè incarnato, umbone pallido ampliſſimo.

Eadem flore magno undulato colore vario, umbone ampliſſimo flaveſcente.

Eadem umbone triplici vario.
Eadem umbone ampliſſimo radiato aureo.
Eadem umbone ampliſſimo ſtellato aureo.
Auricula urſi flore magno pleno flavo.
Eadem flore magno pleno albo.
Eadem flore magno pleno purpureo.
Eadem flore magno pleno atropuniceo h
ſerico.
Eadem flore magno pleno coccineo.
Eadem flore magno pleno, ex aureo albo &
niceo variegato.
Eadem flore magno pleno, ex flavo & co
neo variegato.
Auricula urſi alpina, minima carnea. S
cula alpina minima carnea. *C. B. P.* 243.
Auricula urſi minima, folio inferius ver
& incano, flore ſuave rubente Ciaſſi.

Diſcriminatur à præcedente, foliis
gioribus infernè venoſis, non nihil inca
ſupernè viridibus, ſummis marginibus
natis; Floribus quinis vel ſeptenis, co
ris ſuavè rubentis, quaſi in umbellâ co
faſtigio inſidentibus. Hanc Dominus
aſſi Venetiis tranſmiſit ad honeſtiſſim
matronam Agnitam de Block, cujus libe
litate accepimus.

Auriculæ urſi affinis, Androſace dicta ma
Saniculæ affinis planta, Androſace dicta
jor *Moriſ. Hiſt.* 2. 556. Alſine affinis,
droſace dicta major *C. B. P.* 251. And

face Matthioli altera *I. B. tom.* 3. *l.* 29. 368.
Auricula urſi Mycon. v. Verbaſcum.

AZEDARACH *Dod. Pemt.* 6. *l.* 4. *c.* 26. Arbor Fraxini folio, cœruleo flore *C.B.P.* 415. Azadaracheni arbor *I. B. tom.* 1. *l.* 5. 554.

B.

Baccharis quibuſdam I. B. v. Conyza.
Bala Hort. Mal. v. Ficus.
Balauſtia flore pleno majori C. B. P. v. Malus Punica.
Ballote Dioſc. C. B. P. v. Marrubium.
Balſamina rotundifolia repens ſeu Mas C. B. P. v. Cucumis.

BALSAMINA, Herba impatiens, ſeu Noli me tangere, flore patulo eleganter dilutè rubente *Moriſ. Hiſt.* 2. 281. Balſamina Fœmina *C.B.P.* 306. Balſamina Fœmina, Perſici folio, vel Salicis folio *I. B. tom.* 2. *l.* 21. 909. flore incarnato. ANN.
Eadem flore candido. ANN.
Eadem flore partim candido, partim rubro. ANN.
Balſamina, Herba impatiens, ſeu Noli me tangere flore, patulo luteo *Moriſ. Hiſt.* 2. 282. Balſamina lutea, ſive Noli me tangere *C.P.B.* 306. Noli me tangere *I. B. tom.* 2. *l.* 21. 903. ANN.

Bamia I.B. v. Althæa.
Bananiera Piſon. v. Ficus.

BARBA capræ floribus oblongis C.B.P
Barba capræ *I.B. tom.* 3. *l.* 30. 488.
* Barba capræ floribus compactis C.B.P
Vlmaria *I.B.* 3. *l.* 30. 488.

BARBA Jovis C.B.P. 397. Jovis barb
chrè lucens *I.B. tom.* 1. *l.* 11. 385.
Barbarea C.B.P. v. Eruca.
Bardana I.B. v. Lappa.
Baſilicum vulgò. v. Ocymum.
Batatas C.P.B. & I.B. v. Convolvulus
Beccabunga vulgò. v. Veronica.
Beidelſſar Alpini I.B. v. Apocynum.
Been album I.B. v. Lychnis.
Behen rubrum I.B. v. Limonium.
Bella donna I.B. v. Solanum.
Belle videre I.B. v. Atriplici affinis.

* BELLIS ſylveſtris, caule folioſo major
261. Bellis major *I.B. tom.* 3. *l.* 26
Caule glabro *C.B.P. Var.* 261.
* Eadem caule hirſuto *C.B.P. Var.* 261.
Bellis Alpina major, rigido folio *C.B.P*
Bellis Alpina major, foliis anguſtis
I.B. tom. 3. *l.* 26. 115.
Eadem folio breviori & latiori.
Hæc præcedente humilior eſt & ten

Foliis latioribus, brevioribus, magis reflexis; Floribus minoribus. Floret in hybernaculo totâ hyeme.

Bellis Americana procerior ſerotina ramoſa, flore ampliſſimo. An Aſter ſerotinus procerior ramoſus, Bellidis ſylveſtris flore *Cat. Hort. Reg. Pariſ.* 27?

Bellis ramoſa umbellifera *Cornuti* 194. Bellis major ramoſa umbellifera Americana *Park. Theatr.* 528.

Bellis leucanthema, Tanaceti foliis inodoris, flore majori *Moriſ. Hort. Bleſ.* 362. Tanacetum inodorum, flore majori C. B. P. 132. Tanacetum album, flore ampliore *I. B. tom.* 3. *l.* 29. 133. *Deſcr.*

Eadem flore minori *Moriſ. Hiſt. Bleſ.* 362. Tanacetum montanum inodorum, minori flore *C. B. P.* 132. Tanacetum album *I. B. tom.* 3. *l.* 26. 133.

Bellis ſylveſtris media, caule carens *C. B. P.* 261. Bellis ſylvatica *I. B. tom.* 3. *l.* 26. 114.

Bellis ſylveſtris minor C. B. P. 261. Bellis minor ſylveſtris ſpontanea *I. B. tom.* 3. *l.* 26. 111. Petalis albis *C. B. P. Var. ibid.*

Eadem petalis ex candido rubris *C. B. P. Var.* 261.

Eadem petalis ex albo & rubro mixtis *C. B. P. Var.* 261.

Eadem petalis intus rubris, in ambitu albis *C. B. P. Var.* 261.

Bellis hortensis, flore pleno, eoquè ma
vel parvo C. B. P. 261. Bellis hortensis,
flore multiplicato *I. B. tom.* 3. *l.* 26.
flore albo.

Eadem flore incarnato C. B. P. *Var.* 261.

Eadem flore rubro C. B. P. *Var.* 261.

Eadem flore vario ex candido & rubro C.
Var. 261.

Eadem pediculo folioso: quæ 7. in Pr
C. B. P. 262.

Bellis hortensis prolifera *C. B. P.* 262.
hortensis, flore multiplicato sive prol
I. B. tom. 3. *l.* 26. 113.

Bellis spinosa, foliis Agerati C. B. P. 264.
spinosa *Prosp. Alpin. Exot.* 372. Capi
aphyllo luteo.

Eadem foliis non spinosis.

Bellis Africana capitulo aphyllo luteo, C
nopi folio, cauliculis procumbent
Chrysanthemum capitis Bonæ Spei re
flore aphyllo *Dn.* Syens *Breyn.* Cen
156.

Eadem foliis & cauliculis junceis erectis.
Nata est ex seminibus Bonæ Spei, p
similis; Ast foliis & cauliculis tenuior
erectis & junceis. Sapore & odore, v
præcedens, fatuo.

Bellis lutea, foliis profundè incisis major C
v. Chrysanthemum.

Bellis lutea, foliis profundè inciſis minor. v. Chryſanthemum.

Bellis lutea, foliis ſubrotundis C. B. P. *v.* Chryſanthemum.

Belmoſcus Ægyptia Honorio Bellio. v. Althæa.

BERBERIS dumetorum *C. B. P.* 454. Berberis vulgò, quæ & Oxyacantha putata *I. B. tom.* 1. *l.* 6. 52.

Berberis ſine nucleo *C. B. P.* 454.

BETA ſpontanea maritima communis viridis *Moriſ.* 596. Beta ſylveſtris maritima *C. B. P.* ANN.

Beta alba, vel palleſcens, quæ Sicula & Cicla Officinarum *Moriſ. Hiſt.* 2. 596. C. B. P. 118. ANN.

Beta communis ſive viridis C. B. P. 118. ANN.

Beta rubra vulgaris C. B. P. 118 *Moriſ. Hiſt.* 2. 596. ANN.

Beta Sicula, ſeu Syriaca platineuros alba *Moriſ. Hiſt.* 2. 596. Beta pallidè virens major C. B. P. 118. ANN.

Eadem lutea *Moriſ. Hiſt.* 2. 596. Beta pallidè flavens major C. B. P. 118. ANN.

Eadem rubra *Moriſ. Hiſt.* 2. 596. Beta rubra major C. B. P. 118. ANN.

Eadem aurantiaca *Moriſ. Hiſt.* 2. 596. ANN.

Beta rubra, radice Rapæ C. B. P. 188. *Moriſ.*

Hiſt. 2. 596. Beta, radice rubrâ crafsa
tom. 2. *l.* 23. 901. ANN.
Beta Cretica, ſemine ſpinoſo ſeu acu
Moriſ. Hiſt. 2. 597. *C. B. P.* 118. *I. B. t*
l. 23. 963. ANN.

BETONICA major Danica *Park. Th*
614.
*Betonica purpurea *C. B. P.* 235. Bet
vulgaris purpurea *I. B. tom.* 3. *l.* 38. 3
Eadem alba C. B. P. 235. Betonica, flore
I. B. tom. 3. *l.* 28. 302.
Betonica minima alpina Helvetica
Theatr. 614.
Betonica Coronaria ejuſque ſpecies I. B. v.
ryophyllus.

*BETULA *C. B. P.* 427. Betula Theoph
I. B. tom. 1. *l.* 8. 148.
Eadem virgulis pendulis *J. Lôſel. M*
Ind. 47.
Bifolium majus I. B. *v.* Orchis.
Bintamburu Zeylonenſium. v. Convolvul
Biſmalva I. B. *v.* Malva.

*BISTORTA major, radice minus int
C. B. P. 192. *Moriſ. Hiſt.* 2. 585. Biſtorta
jor, rugoſioribus foliis *I. B. tom.* 3. *l*
538.
Biſtorta major, radice magis intortâ *C.*

192. *Moriſ. Hiſt.* 2. 585. Biſtorta media, folio minus rugoſo *I. B. tom.* 3. *l.* 31. 531.

Biſtorta Alpina minima ſobolifera *Moriſ. Hiſt.* 2. 585. Biſtorta minima *I. B. tom.* 3. *l.* 31. 539. An Biſtorta Alpina media *C. P. P.* 192?

BLATTARIA perennis, Verbaſci folio, flore luteo, amplo *Moriſ. Hort. Bleſ.* 239. capſulis minoribus.

Blattaria perennis, flore violaceo *Moriſ. Hiſt.* 2. 488. Blattaria purpurea, radice perenni *Moriſ. Hort. Bleſ.* 240. Blattaria purpurea *C. B. P.* 241. Blattaria flore cœruleo vel purpureo *I. B. tom.* 3. *app.* 875. Folio ſubrotundo.

Blattaria flore gilvo ſeu obſoleti coloris *Moriſ. Hiſt.* 2. 488. Blattaria lutea folio longe laciniato *C. B. P.* 240. Folio oblongo.

Eadem Anglicana perennis, flore obſoletè phœniceo *Cat. Hort. Reg. Pariſ.* 31.

Eadem flore ferrugineo *Cat. Hort. Reg. Pariſ.* 31.

Eadem flore flavo.

Blattaria annua ramoſa, floribus luteis ſtaminibus purpureis *Moriſ. Hiſt.* 2. 498. Blattaria vulgaris lutea *I. B. tom.* 3. *appen.* 874. ANN.

Eadem flore albo. Blattaria alba *C. B. P.* 241. *I. B. tom.* 3. *app.* 874. ANN.

Eadem flore purpureo. ANN.
Eadem obſoleto colore purpuraſcente
Var. 241. ANN.
Eadem nigro Violæ eleganti colore niten
P. Var. 241. ANN.
Eadem obſoleto flaveſcente colore. ANN
Blattaria annua flore majore luteo, ca
item majore *Moriſ. Hiſt.* 2.498. Flo
longioribus inſidentibus petiolis. Bla
magno flore *C. B. P.* 241. *I. B. tom.* 3.
875. ANN.
Eadem flore intus albo, extus incarnato.
Blattaria Zeylanica, flore amplo miniato.
Blattaria rubra ſpicata major glabra comm
folio acuto Moriſ. v. Lyſimachia ſp
purpurea.
Blattariæ adfinis planta, major flore luteo
riſ. v. Lyſimachia.
Eadem minor, foliis nigris punctis notatis
riſ. v. Lyſimachia.
Blattariæ adfinis planta, bifolia lævis flor
bo. Ephemeron Moriſ. v. Lyſimachia.

*BLITUM perenne, Spinachiæ facie M
Hiſt. 2. 599. Lapathum unctuoſum,
triangulo ſeu Bonus Henricus *C. B. P.*
Bonus Henricus *I. B. tom.* 2. *l.* 23. 965.
Blitum rubrum majus *C. B. P.* 118. *Moriſ.*
2. 599. Blitum pulchrum rectum magn
rubrum *I. B. tom.* 2. *l.* 23. 966. AN

Blitum album majus C. B. P. 118 *Moriſ. Hiſt.* 2. 599. Blitum pulchrum magnum album I. B. *tom.* 2. *l.* 23. 967. ANN.

Blitum rubrum minus C. B. P. 118. *Moriſ. Hiſt.* 2. 599. I. B. *tom.* 2. *l.* 23. 967. ANN.

Blitum album minus C. B. P. *Moriſ. Hiſt.* 2. 599. I. B. *tom.* 2. *l.* 23. 967. ANN.

Blitum minus polyſpermum, à ſeminis copiâ C. B. P. 118. *Moriſ. Hiſt.* 2. 599. Blitum erectius ſive 3. Tragi I. B. *tom.* 2. *l.* 23. 967. ANN.

Blitum monoſpermum Indicum aculeatum, capſulâ rotundâ Breyn. Pr. v. Amaranthus.

Blitum ſpinoſum Americanum Sutherl. Catal. Edinb. v. Amaranthus.

Blitum maximum I. B. *v.* Amaranthus.

Bona major Dod. Moriſ. v. Faba.

Bonus Henricus I. B. *v.* Blitum.

BORRAGO floribus cœruleis *I. B. tom.* 3. *l.* 33. 574. Bugloſſum latifolium Borrago C. B. P. 256.

Eadem floribus albis *I. B. tom.* 3. *l.* 33. 574. Floribus candidis C. B. P. *Var.* 256.

Eadem folio & flore albo.

Borrago Cretica vulgò. v. Bugloſſum.

Borrogo minima Herbariorum I. B. *v.* Bugloſſum.

Borrago ſylveſtris perennis Candiæ, flore puniceo Zan. v. Anchuſa.

Botrys Ambroſioides vulgaris C. B. P. *v.* Atriplex.

Botrys Ambrosioides Mexiocana C. B.
Atriplex.
Botrys verticillata I. B. v. Chamædris.
Botrys Chamædrioides C. B. P. v. Chamæ
Branca ursina I. B. *v.* Acanthus.

BRASSICA capitata alba *C. B. P.* III
rif. Hist. 2. 206. *I. B. tom.* 2. *l.* 21.
ANN,
Brassica capitata rubra C. B. P. III. *Mori*
2. 207. *I. B. tom.* 2. *l.* 21. 831. ANN.
Brassica capitata polycæphalos *Lugd.*
Hist. 2. 207. Brassica ex capitulis plu
conglobata *C. B. P.* capite clauso pe
ANN.
Brassica alba, capite oblongo non pe
clauso *C. B. P.* III. *Morif. Hist.* 2. 207.
sica Italica tenerrima glomerosa, flore
I. B. tom. 2. *l.* 21. 827. ANN.
Brassica alba crispa *C. B. P.* III. *Morif. H*
207. Brassica Sabauda rugosa *I. B. tom*
21. 828. ANN.
Brassica sativa alba vel viridis vulgaris,
ta lævis *Morif. Hist.* 2. 207. Brassica alb
viridis *C. B. P.* III. Brassica alba vul
I. B. tom. 2. *l.* 21. 829. ANN.
Brassica sativa rubra, aperta lævis *Morif.*
2. 207. Brassica rubra *C. B. P.* III. B
ca rubra vulgaris *I. B. tom.* 2. *l.* 21.
ANN.

Braſſica fimbriata *C. B. P.* 112. *Moriſ. Hiſt.* 2. 207. Braſſica tophoſa *I. B. tom.* 2. *l.* 21. 830. ANN.

Ejuſdem varietates colore inſignes. ANN.

Braſſica fimbriata pumila *C. B. P.* 112. *Moriſ. Hiſt.* 2. 207. ANN.

Braſſica cauliflora *C. B. P.* 111. *Moriſ. Hiſt.* 2. 208. Braſſica multiflora *I. B tom.* 21. 828. ANN.

Braſſica Aſparagodes criſpa C. B. P. 111. *Moriſ. Hiſt.* 2. 208. Braſſica thyrſoides *I. B. tom.* 2. *l.* 21. 833. ANN.

Braſſica Gongylodes C. B. P. 111. *Moriſ. Hiſt.* 2. 208. Braſſica caulorapa *I. B. tom.* 2. *l.* 21. 829. ANN.

Braſſica lato Apii folio *C. B. P.* 112. *Moriſ. Hiſt.* 2. 208. ANN.

Braſſica anguſto Apii folio *C. B. P.* 112. *Moriſ. Hiſt.* 2. 208. Braſſica tenuiſſimè laciniata *I. B. tom.* 2. *l.* 21. 832. ANN.

Braſsica maritima arborea, ſeu procerior ramoſa *Moriſ. Hiſt.* 2. 208.

Braſſica maritima major repens, multiflora alba monoſpermos *Moriſ. Hiſt.* 2. 209. Braſſica maritima monoſpermos *C. B. P.* 112. Braſsica monoſpermos Anglica *I, B. tom.* 2. *l.* 21. 830.

Braſſica ſylveſtris, Crambe dicta *Dod. Moriſ. Hiſt.* 2. 209. Brasſica arvenſis *C. B. P.* 112, & Brasſica ſylveſtris *Dioſc. Dod. C. B. P. ibid.*

ibid. Brasſica ſylveſtris *I. B. tom.* 2. *l.* 21. ANN.

* Brasſica campeſtris perfoliata, flore albo *P.* 112. *Moriſ. Hiſt.* 2. *l.* 210. Perfoliata ſili ſa *I. B. tom.* 2. *l.* 21. 835. ANN.

Braſſica ſylveſtris, Napobrasſica dicta *Hiſt.* 2. 210. Napobrasſica *C. B. Pro P.* 111. ANN.

* Braſſica ſylveſtris, foliis circa radicem C raceis, aſperis, caulibus autem adhæ bus planis ſeu glabris *Moriſ. Hiſt.* 2. Brasſica ſylveſtris, foliis circa radicem choraceis *C. B. P.* Glaſtifolia Cichor I. B. & Turritis ſecunda Cluſii *I. B. to l.* 2. 837.

Braſſica ſylveſtris biſpida non ramoſa C. *v.* Leucojum.

Britannica antiquorum vera Munt. *v.* L thum.

BRUNELLA Luſitanica, flore & ſpicâ re *Dodart. Mem.* 67. Foliis Scrophula Brunella, cœruleo magno flore *C. B. P.* Prunella magno folio non laciniato I. B. 3. *l.* 30. 429.

* Brunella major, folio non diſſecto *C. B. P.* Prunella flore minore vulgaris *I. B. to l.* 30. 428.

* Eadem flore albo *Cat. Hort. Reg.* P. 32.

Eadem flore purpuraſcente *Cat. Hort. Reg. Pariſ.* 32.

Brunella folio laciniato C. B. P. 261. Prunella laciniata, flore magno purpureo I. B. *tom.* 3. *l.* 30. 429.

Eadem flore albo. An Prunella flore albo parvo, folio laciniato *I. B. tom.* 3. *l.* 30. 429?

Bromos vulgò. v. Feſtuca

BRYONIA aſpera ſive alba, baccis rubris C. B. P. 297. Bryonia aſpera incana alba, baccis rubris *Moriſ. Hiſt.* 2. 4. Vitis alba, ſive Bryonia *I. B. tom.* 2. *l.* 15. 143.

Bryonia levis, ſive nigra racemoſa C. B. P. 297. *Moriſ. Hiſt.* 2. 5. Vitis nigra quibuſdam, ſive Tamnus Plinii, folio Cyclaminis I. B. *tom.* 2. *l.* 15. 147.

Bryonia Zeylanica, foliis profundè laciniatis.

Ingenium catharcticum, congeneribus haud diſſimile, probat hæc Bryonia tàm guſtu ſuo acri amaro & nauſeoſo, quàm etiam uſu, Zeylanenſibus in Hydrope frequenti, penes quos in parietinis ruderibus aliisque incultis ſordidis, ſua ſponte luxuriat. Spargit à radice albicante fibrosâ in modicum ventrem extumeſcente, flagella tenera flexibilia, longo varioque reptatu circinnatis ſuis claviculis vicina quævis apprehendentia; Folia atro viridia, aſperiuſcula, quinque vel ſex profundis laciniis di-

vi-

visa; Flores ad foliorum sinus soli
aliquando binos ternosve, parvulos
quinque petalis reflexis pallide flave
tibus & subhirsutis compositos; F
Cerasi magnitudine, oblongo rotu
primùm virides, postmodum rubell
quot lacteis striis perbellè inscriptas
tinentes in pallido lentoque succo a
fuscos, duros, asperos, subrotundos,
lo medio, quasi fasciâ, in obtusum ap
protuberante. Radix ad multos
perennat in Zeylona; sub nostro ver
riori climate facilè perit.

BUGLOSSUM latifolium semper virens C
256. Buglossum folio Borraginis, Hi
cum *I. B. tom.* 3. *l.* 33. 577.

Buglossum angustifolium majus *C. B. P.*
flore cœruleo *C. B. P. Var.* 256. Bugl
vulgare majus *I. B. tom.* 3. *l.* 33. 578. A

Idem flore rubeo *C. B. P. Var.* 256. flore
pureo *I. B. Deser. tom.* 3. *l.* 33. 578. An

*Buglossum angustifolium minus *C. B. P.*
Buglossum vulgare minus *I. B. tom.* 3.
578. ANN.

Buglossum sylvestre majus nigrum *C. B. P.*
ANN.

*Buglossum sylvestre minus *C. B. P.* 256. Ec
Fuchsii, sive Borrago sylvestris *I. B.* to
l. 33. 581. ANN.

BRYONIA ZEYLANICA FOLIIS PROFUNDE LACINIATIS.

* Bugloſſum ſylveſtre minus alterum & rius *C. B. P.* 256. ANN.

* Bugloſſum ſylveſtre, cauliculis procum bus *C. B. P.* 257. Cynogloſſa fortè T ria Plinio, Echium lappulatum quibu *I. B. tom.* 3. *l.* 33. 590. ANN.

Bugloſſum minus Symphyti foliis. Sy tum pumilum repens, Borraginis *C. B. P.* 259. Symphytum pumilum r ſive Borrago minima herbariorum I. 3. *l.* 33. 597.

Bugloſſum Creticum, cauliculis procu tibus, flore variegato, odorato, Echi verrucoſis. Borrago ſylveſtris annua diæ *Zanon. Hiſt.* 48. Bugloſſum Cre verrucoſum, perlatum quibuſdam *Hort. Reg. Pariſ.* 33. Borrago Cretic gò. ANN.

Bugloſſum marinum incanum cœruleo Cynogloſſum flore cœruleo *Park. T* 13.

Bugloſſum latifolium C. B. P. *v.* Borrago

Bugula quibuſdam I. B. *v.* Conſolida med

* BULBOCASTANUM majus, folio Apii *P.* 162. Bulbocaſtanum *Moriſ. Umb* 5. I. B. *tom.* 3. *l.* 27. 31.

Bulbocodium ejuſque ſpecies I. B. v. Narci

Bulbus eriophorus Orientalis C. B. P. *v.* cinthus.

Bulbus ſylveſtris Fuchſii I.B. v. Ornithogalum.

Bunias Moriſ. v. Napus.

Buptbalmum Creticum, Cotulæ facie Breyn. v. Chryſanthemum.

Buptbalmum Cotulæ folio C. B. P. *v.* Chryſanthemum.

Buptbalmum Dod. I. B. *v.* Adonis.

Buptbalmum Tanaceti minoris foliis C. B. P. *v.* Chryſanthemum.

BUPLEURUM folio rigido C. B. P. 278. Bupleurum perenne, latifolium *Moriſ. Umbell.* 26. Auricula leporis altera, ſive rigidior *I. B. tom.* 3. *l.* 27. 200.

Bupleurum folio ſubrotundo, ſive vulgatiſſimum C. B. P. 278. Bupleurum perenne, anguſtifolium *Moriſ. Umbell.* 26. Auricula leporis, umbellâ luteâ *I. B. tom.* 3. *l.* 27. 200.

BURSA paſtoris major, capſulâ cordatâ, foliis non ſinuatis *Moriſ. Hiſt.* 2. 304. Burſa paſtoris major, folio non ſinuato C. B. P. 108. ANN.

Eadem foliis laciniatis *Moriſ. Hiſt.* 2. 304. Burſa paſtoris major, folio ſinuato C. B. P. 108. Burſa paſtoria *I. B. tom.* 2. *l.* 22. 936. ANN.

Eadem folio eleganter diſſecto, inſtar Coronopi repentis C. B. P. *Var.* 108. ANN.

* Eadem minor capſulâ brevi cordatâ, nuatis *Moriſ. Hiſt.* 2. 305. Burſa media C. B. P. 108. ANN.

* Burſa paſtoris minor, foliis alatis, coſta è regione adhærentibus , uno imp tremum claudente *Moriſ. Hiſt.* 2. 30 paſtoris minor , foliis inciſis C. B. Burſa paſtoris parva, folio glabro, ſp *tom.* 2. *l.* 22. 137. ANN.

* Burſa paſtoris major hirſuta , capſulâ *Moriſ. Hiſt.* 2. 305. Burſa paſtoris loculo oblongo *C. B. P.* 108. Burſa riæ ſublongo loculo affinis, pulchra *B. tom.* 2. *l.* 22. 938. ANN.

* Burſa paſtoris minor , loculo oblongo 108. *Moriſ. Hiſt.* 2. 305. Burſa paſto nima oblongis ſiliquis, verna , loculo go *I. B. tom.* 2. *l.* 22. 937. ANN.

* Burſa paſtoris minor , foliis trifidis, a do multifidis, florum petalis bifidis lo oblongo *Moriſ. Hiſt.* 2. 306. Burſa ria minima , oblongis ſiliquis, verna oblongo I. B. *tom.* 2. *l.* 22. 937. ANN.

Burſæ paſtoris ſimilis ſiliquoſa major , *v.* Draba.

Eadem minor C. B. P. v. Draba.

BUXUS arboreſcens *C. B. P.* 471. Bux *tom* 1. *l* 4. 496.

Buxus foliis rotundioribus *C. P. B.* 471.

Buxus foliis ex luteo variegatis *Hort. Reg. Pariſ.* 34. Buxus auratus *Park.*
Buxus major, foliis per limbum aureis *Hort. Reg. Pariſ.* 34.
Buxus longioribus foliis, in acumen luteum deſinentibus *Hort. Reg. Pariſ.* 34.

C.

Caachira Piſon. v. Colutea.

CACALIA foliis cutaneis acutioribus & glabris *C. B. P.* 198. Cacalia quibuſdam *I. B. tom.* 3. *l.* 32. 569.

CACHRYS, ſeu Libanotis Cachryphoros, ſemine fungoſo levi *Moriſ. Umb.* 1. Libanotis Ferulæ folio, ſemine anguloſo *C. B. P.* 150. Libanotis Cachryophoros quibuſdam, floribus luteis *I. B. tom.* 3. *l.* 27. 40.
Eadem ſemine fungoſo ſulcato aſpero *Moriſ. Umb.* 2.

Cacubalum quibuſdam I. B v. Solanum.
Cakile quibuſdam I. B. v. Eruca.

CALAMINTHA incana, Ocymi foliis *C. B. P.* 228. Calamintha folio & flore parvo incana *I. B. tom.* 3. *l.* 28. 230.
Calamintha Pulegii odore, ſive Nepeta *C. B.*

P. 228. Calamintha flore minore, Pulegii *I. B. tom.* 3. *l.* 28. 229.

Calamintha vulgaris vel Officinarum G niæ *C. B. P.* 228. Calamintha flore m vulgaris *I. B. tom.* 3. *l.* 28. 228.

Calamintha magno flore *C. B. P.* 229. lamintha montana, flore magno ex longo *I. B. tom.* 3. *l.* 28. 229.

Eadem Pulegii odore, foliis latioribus.

Calamintha cattaria, seu Nepeta vulga major. Mentha cattaria vulgaris & *C. B. P.* 228. Mentha cattaria *I. B. tom* 28. 225.

Eadem minor. Mentha cattaria minor C. 228.

Calamintha cattaria latifolia *C. B. P.* Me cattaria Hispanica, olim Sideritis alti flore albo *I. B. tom.* 3. *l.* 28. 226. ANN.

Eadem angustifolia. Mentha cattaria ang folia *C. B. P.* 228. Mentha cattaria H nica, angustioribus foliis *I. B. tom.* 3. 226. ANN.

Calamintha tuberosâ radice. Mentha tub sâ radice C. P. P. 227. Menthastrum t rosâ radice *I. B. tom.* 3. *l.* 28. 227.

Calamintha arvensis verticillata C. B. P. Mentha.

Calamus Aromaticus Officinarum C. B. P. *vulgaris* I. B. *v.* Acorus.

Calcatrippa vulgò. v. Consolida Regalis.

Calceolus D. Mariæ I. B. v. Helleborine.

CALENDULA vulgaris, flore citrino ſimplici. Caltha vulgaris C. B. P. 275. Caltha flore ſimplici *I. B. tom.* 3. *l.* 26. 101. ANN.

Eadem flore pallido ſimplici C. B. P. *Var.* 275. ANN.

Eadem flore ruſſo, ſeu luteo medio ruſſo *C. B. P. Var.* 275. ANN.

Calendula polyanthos maxima. Caltha polyanthos maxima *C. B. P.* 275. ANN.

Calendula flore luteo, vel aureo pleno. Caltha polyanthos major *C. B. P.* 275. Caltha flore pleno I. B. *tom.* 3. *l.* 26. 101. ANN.

Eadem flore melino pleno C. B. P. *Var.* 276. ANN.

Calendula flore aureo pleno minor. Caltha polyanthos flore aureo *Tab.* ANN.

Calendula floribus reflexis. Caltha floribus reflexis C. B. P. 276. ANN.

Calendula prolifera, majoribus floribus. Caltha prolifera, majoribus floribus C. B. P. 276. Caltha prolifera *I. B. tom.* 3. *l.* 26. 102. ANN.

Calendula minor arvenſis. Caltha arvenſis C. *B. P.* 176. ANN.

Eadem Hiſpanica. ANN.

Minore arvenſe gracilior & humilior eſt, quotannis, ritu congenerum, ex ſemine deciduo propullulans.

Calendula Hieracii flore, Chondrillæ
verrucaria. Cichorium verrucarium *M*
Hort. Bleſ. 361. Cichorium verruco
ſive Zazintha, Hieraciis annumeran
I. B. tom. 2. *l.* 24. 1013. Chondrilla v
caria, foliis Cichorii viridibus C. B. P.
Ann.

Calendula Hieracii flore, ſemine falcato
chorium falcatum *Moriſ. Hort. Bleſ.*
Hieracium ſiliquâ falcatâ C. B. P. 128.
racium ſtellatum *I. B. tom.* 2. *l.* 24.
Ann.

Calendula procumbens, Hieracii flore
pitulum inclinans ſemine adunco. C
rium ſemine adunco *Moriſ. Hort. Bleſ.*
Hieracium capitulum inclinans, ſe
adunco C. B. P. 128. Hieracium floren
clinans *I. B. tom.* 2. *l.* 24. 1042. Ann.

Calendula humilis Africana, flore intus
foris violaceo ſimplici. Ann.

Sequentes potius florum & ſemi
diſpoſitionem, quàm foliorum cœtera
què partium affinitatem, Calendulis
rendam cenſuimus hanc plantam. Mitt
albente parvâ radice cauliculos multo
moſos, dodrantem rarò ſuperantes,
erectos nunc reclinatos; Folia pinguia
ſiuſcula, glabra, aliquot laciniis inciſa, E
maritimę non adeò diſparia; Flores inn
lorumſummitate, petalis ſimplicibus, C

ALENDULA HUMILIS AFRICANA, FLORE INTUS ALBO, FORIS VIOLACEO SIMPLICI.

dulâ vulgari longioribus, intus lacteis violaceis, ad ſolem radiatæ ſtellæ in m expanſis, cœteroquin clauſis, ad ſe ctis & in gyrum revolutis, medium pante orbiculo croceo, aliquot purp nigricantibus granulis, in tenuiſſim los fatiſcentibus, inſperſo. Semina in parvis capitulis diſpoſita, ritu dulæ duplicis ſpeciei; alia orbiculata branacea compreſſa, inſtar Oreoſelin ſii, coloris dilutè caſtanei; alia, quæ h ganti ordine, interjacent, teretia ceo-fuſca, ſuperficie granulatâ. Ut fœcunditatem probant ſuo partu, q vel autumno decidua, vel vere ſtudi feliciter excludunt. Alumna eſt arid collium ad Promontorium Bonæ Spei turaæ ſub noſtro climate patientiſſima. ſapor percipitur fatuus aliquando ſub ricans; Odor medii diſci crocinus, lis.

Cali. v. Kali.

CALTHA paluſtris, flore ſimplici *C.B.P.*
Caltha paluſtris *I. B. tom.* 3. *l.* 3. 470.
Caltha paluſtris flore pleno *C. B. P.* 276.
tha paluſtris flore multiplicato *I. B. to*
l. 30. 471.

Camelina I, B. v. Myagrum.

C

CAMPANULA major lacteſcens Lobelii *Moriſ. Hiſt.* 2. 452. Rapunculus hortenſis, folio latiori, ſeu pyramidalis *C. B. P.* 93. Pyramidalis lævis *I. B. tom.* 2. *l.* 20. 808.

Campanula Perſicæfolia Lobelii, flore cœruleo *Moriſ. Hiſt.* 2. 452. Rapunculus Perſicifolius, magno flore *C. B. P.* 93. Campanula anguſtifolia, cœrulea *I. B. tom.* 2. *l.* 20. 803.

Eadem flore albo *Moriſ. Hiſt.* 2. 452. Rapunculus Perſicifolius, magno flore albo *C. B. P. Var.* 93. Campanula anguſtifolia alba *I. B. tom.* 2. *l.* 20. 803.

Campanula minor Americana, foliis rigidis, cœruleo patulo. Trachelium minus Americanum, flore cœruleo patulo. *Dodart. Mem.* 119. Trachelium minus Americanum, foliis rigidioribus, flore cœruleo patulo *Cat. Hort. Reg. Pariſ.* 177.

Eadem flore albo. Trachelium idem, flore albo *Cat. Hort. Reg. Pariſ.* 177.

Campanula radice eſculentâ, flore cœruleo. Rapunculus eſculentus *C. B. P.* 92. *Moriſ. Hiſt.* 2. 455. Rapunculus vulgaris campanulatus *I. B. tom.* 2. *l.* 20. 795.

Eadem flore candicante. Rapunculus eſculentus, flore candicante *C. B. P. Var.* 92.

Campanula vulgaris minor, foliis imis rotundioribus ſinuatis non ſerratis, floribus cœruleis *Moriſ. Hiſt.* 2. 456. Campanula minor ro-

rotundifolia vulgaris *C. B. P.* 93. Camp
parva. Anguillaræ Cantabrica *I. B.*
l. 20. 798.

Eadem floribus candidis *C. B. P. Var.* 93
ris. Deser. Hist. 2. 456.

Campanula arvensis erecta. Onobrych
vensis *C. B. P.* 215. Campanula arven
nima Dodonæi *Moris. Hist.* 2. 457. A
laria Sylvii quibusdam *I. B. tom.* 2.
800.

Campanula pentagonia perfoliata *Moris*
2. 457. Onobrychis peregrina perfo
folio rotundiori *Cat. Hort. Reg.* P
132.

Campanula minor annua, foliis incisis M
Hist. 2. 458. Rapunculus minor, foli
cisis *C. B. P.* 92. Erinos Fabii Colu
minor *I. B. tom.* 2. *l.* 20. 799. ANN.

Campanula minima Africana, Erini f
flore violaceo cauliculis procumbenti
ANN.

Erino Fabii Columnæ accedens p
tula in pascuis aliisque irriguis locis
Promontotium Bonæ Spei reperitur, c
semina hûc advecta lætè progerminan
Nititur radicè exiguâ, pallidâ, emitte
cauliculos tenues, humi procumbentes
aliquot ramulos divisos, quibus adstant
liola Erino Columnæ longiora, angusti
pinguia, crassiuscula, hilari virore niten

CAMPANULA MINOR AFRICANA, ERINI FACIE, FLORE VIOLACEO, CAULICULIS PROCUMBENTIBUS.

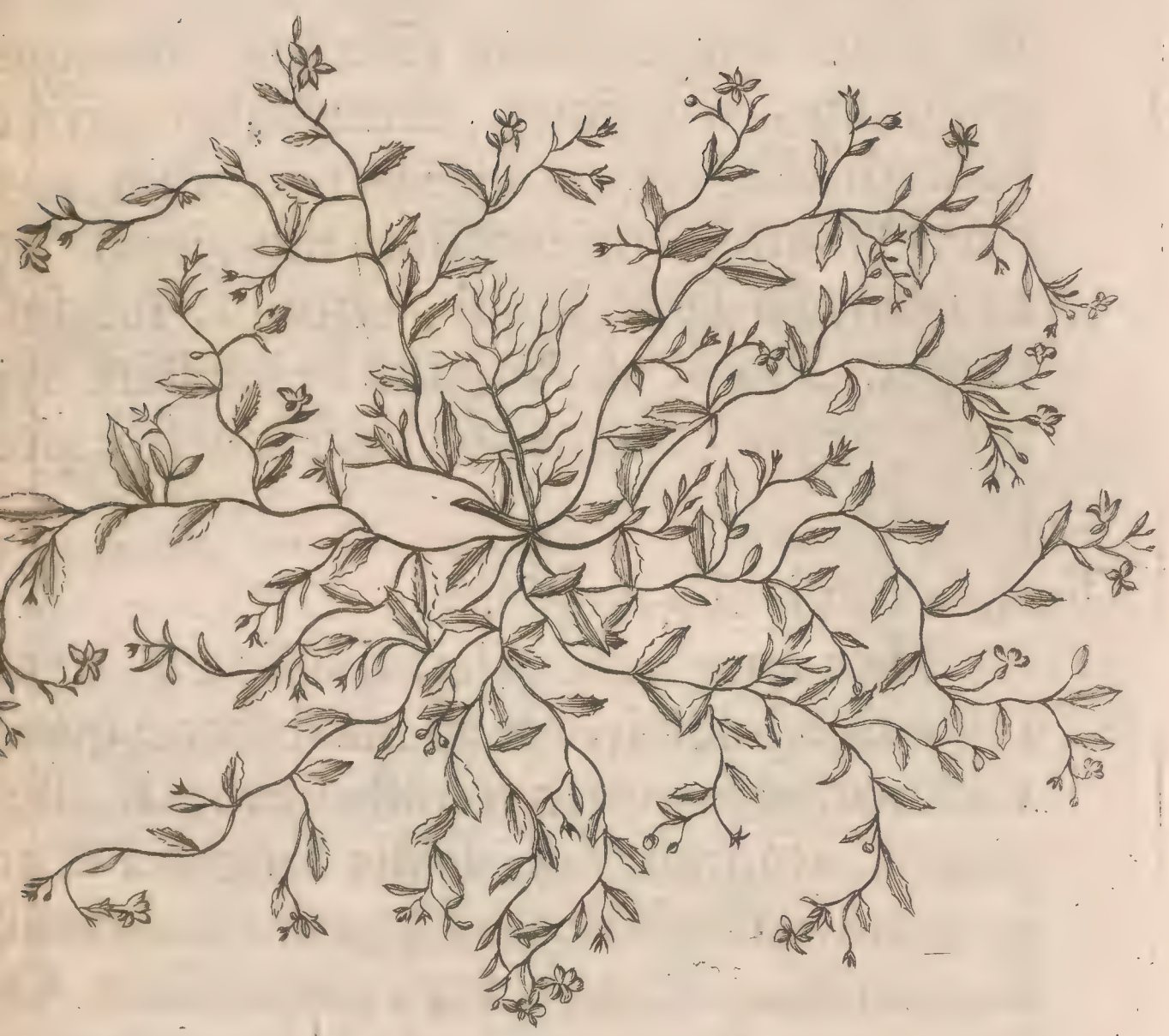

ſinuata, per margines leviter crena
horum alas prodit tenuiſſimus ped
ſuſtinens ex caliculo exiguo ſub
quinque partito floſculum parvum,
gum monopetalum campanulatum
que profundioribus crenis diſſectum
ris in purpurâ violacei; Hoc defluxo,
dit more congenerum vaſculum obl
exiguum, trigonum, tricapſulare,
foraminulis vix conſpicuis pertuſum
tinens, ſemina minutiſſima rubigine
ta plantula lacte tenui, aquoſo, ſu
turget. Floret ab Auguſto in media
mem uſque, ſeminibus deciduis ſe
pagans.

Eadem cauliculis erectis.

Hæc antedictæ adeò ſimilis eſt,
tequam adoleſcit, vix ab illâ diſcerni
Cauliculos acquirit robuſtiores rectâ
gentes, dodrantales; Folia longiora
guſtiora; Floſculos minores in pedu
longioribus. Cætera verò convenium
fendi cum ſuperiori locis humentib
Promontorium Bonæ Spei.

Campanula maxima, foliis latiſſimis C
94. *Moriſ. Hiſt.* 2. 459. flore cœruleo. C
panula pulchra, à Toſano Carolo
I. B. tom. 2. *l.* 20. 807.

Eadem flore albo *C. B. P. Var.* 94.

CAMPANULA MINOR AFRICANA, ERINI FACIE, FLORE VIOLACEO, CAULICULIS ERECTIS.

Campanula vulgatior, foliis Urticæ, v
jor & asperior *C. B. P.* 94. *Morif. Hift.*
I. B. tom. 2. *l.* 20. 805. Flore cœrule
P. Var. 94.

Eadem flore candido *C. B. P. Var.* 94.

Eadem flore dilutè purpurascente *C. B.* P
94.

Eadem flore duplici cœruleo, interdu
plici aut quadruplici *Cat. Hort. Re*
rif. 36.

Eadem flore duplici albo *Cat. Hort. Re*
rif. 36.

Campanula Urticæ foliis oblongis, minus
ris *C. B. P.* 94. Flore cœruleo.

Eadem flore albo. An Campanula sive
vicaria major lævior, flore magno alb
tom. 2. *l.* 20. 806?

Campanula hortensis, flore & folio ob
C. B. P. 94. *Morif. Hift.* 2. 459. flore
leo. Viola Mariana Dodonæi, quibu
Medium *I. B. tom.* 2. *l.* 20. 804. ANN.

Eadem flore subalbido *C. B. P. Var.* 94.
Hift. 2. *Descr.* 495. ANN.

Campanula hortensis, Rapunculi radice
P. 94. Campanula hortensis, Rapuncu
dice repente *Morif. Hift.* 2. 460. Ca
nula repens, flore minore cœruleo *I. B.*
2. *l.* 20. 706.

Campanula foliis Echii *C. B. P.* 94. *Morif*
2. 460. Trachelium altissimum hirsu

aſperius, foliis anguſtis, floribus parvis *I. B. tom.* 2. *l.* 20. 801.

ampanula pratenſis, flore conglomerato *C. B. P.* 94. *Moriſ. Hiſt.* 2. 461. Trachelium minus multis *I. B. tom.* 2. *l.* 20. 800. Flore cœruleo.

adem flore albo *Cat. Hort. Reg. Pariſ.* 47.

ampanula Indica. I. B. v. Convolvulus.

AMPHORIFERA arbor, ex quâ Camphora Officinarum. Arbor Camphorifera Japonica *Breyn. Cent.* I. 11. *Prodr.* 4. Camphora Officinarum *C. B. P.* 500. Caphura, quæ Salicis folio dicitur *I. B. tom.* I. *l.* 9. 338.

Rariſſimum & elegantiſſimum hoc arbuſtum, Horti noſtri decus & ornamentum, acceptum referimus Illuſtriſſimo Dn$_o$ Hieronymo Beverningio, rariorum plantarum æſtimatori incomparabili, cui pro hôc ſplendidiſſimo munere & innumeris aliis in Rempublicam herbariam meritis laudes & gratias ſummas habendas eſſe cenſemus.

anella C. B. P. & I. B. v. Caſſia.

ANNA Indica latifolia maxima. Arundo Indica latiſſimo folio, flore rutilo *Cat. Hort. Reg. Pariſ.* 25.

anna Indica latifolia humilior, flore ſatu-

ratiùs rubente. Arundo Indica lati
B. P. 19. *I. B. tom.* 2. *l.* 18. 489.
Stapel 334.

Eadem Americana, flore fulgenti cocco
dente.

Inter alia pulchra ſemina à Dn
co Meiero, Rei herbariæ ſtudioſiſſ
Surinamâ ad nos tranſmiſſa, prod
planta, quæ non niſi adulta à ſu
dignoſcitur. Stipites edit ſuperio
lò humiliores; Flores hilari cocco
ſiſſimè rubentes; Semina minora in ſ
nigricantia; Cætera paria.

Eadem flore luteo punctato. Arund
ca latifolia, flore luteo punctato *C. B.*
I. B. tom. 2. *l.* 18. 490.

Canna Indica anguſtifolia, flore flavo
ra *Piſon. l.* 5. 21.

Cannabina aquatica C. B. P. *v.* Chry
mum.

CANNABIS ſativa *C. B. P.* 320. C
Mas. *I. B. tom.* 3. *l.* 30. 447. ANN.

Cannabis erratica *C. B. P.* 320. Cannab
mina *I. B. tom.* 3. *l.* 30. 448. ANN.

Cannabis ſylveſtris quorundam, Urtic
affinis I. B. v. Sideritis.

Cantabrica Anguillaræ I. B. v. Campa

aphura, quæ Salicis folio dicitur I. B. v. Camphora.

apillus Veneris I. B. v. Adianthum.

APPARIS ſpinoſa, fructu minore, folio rotundo C. B. P. 480. *Moriſ. Hiſt.* 2. 284. Capparis ſpinoſa *I. B. tom* 2. *l.* 14. 63.

apparis Portulacæ folio *C. B. P.* 480. Capparis Fabaginea, ſive Peplios Lutetianorum *I. B. tom.* 2. *l.* 14. 66.

aprifolium perfoliatum & non perfoliatum I. B. v. Periclymenum.

apſicum vulgò. v. Solanum.

aracalla vulgò. v. Phaſeolus.

archichec Turcarum Moriſ. v. Primula veris.

ardamine ejuſque ſpecies I. B.. v. Naſturtium.

CARDIACA Africana perennis, foliis Sideritidis, floribus longiſſimis phœniceis villoſis. Leonurus perennis Africanus vulgò. Leonurus Capitis Bonæ Spei *Breyn. Cent.* 1. Sideritis Cannabina Æthiopica fruteſcens, phoeniceo flore maximo villoſo *Breyn. Prodr.* 47.

ardiaca Americana annua, Nepetæ folio, floribus brevibus phœniceis villoſis. Leonurus annuus Americanus vulgò

Si à florum & seminum, ceu p
potiorum & magis constantium, o
li dispositione plantæ reducendæ
consimilia genera & species, exist
trumquè Leonurum Africanum &
canum nullibi aptiùs, quàm ad Car
esse referendum, & consimili nomi
pellandum. Uterquè enim produc
ticillatâ serie, veluti vulgaris Cardiac
res galeatos, labro exiguo trifido, &
na quaterna oblonga angulosa. Afri
curiosissimè descripsit Dn. Jacobus
nius in Centuriâ Plantarum exot
primâ, ut & in Prodromo fasciculi
rum rariorum. Americanus verò ad
caule tricubitali & altiori, herbace
dicante, quadrangulo, striato, solid
medullà farcto, quem per remotiora
valla, verticillato ambitu, amplec
utriculi densâ numerosâquè congeri
cem incumbentes, tubulosi, quinqu
striati, superiore longiores, ex br
pedunculis deorsum flexi, & qua
nus falcati, orificio ampliori, septen
leculis aculeis, sex brevioribus, u
summo longiori & robustiori, armat
his exeunt flores galeati vix labiati,
cedente Africanâ triplo breviores &
ciliores, villosi, phœnicei coloris,
dentibus quaternis seminibus obl

RDIACA AMERICANA ANNUA NEPETÆ FOLIO, FLORIBUS BREVIBUS PHOENICEIS VILLOSIS.

angulosis, spadiceis, superiore itide
vioribus & angustioribus. Ad sing
nicula ab imo caulis ad summum
nascuntur folia bina ex opposito a
tim, Nepetæ haud multùm absimili
pliora tamen, non nihil incana, mo
in ambitu magis crenata. Radix su
gnosa albicans fibrosa, pro plantæ
sat parva; Nata, semine, ex Surina
vecto, eo, quo floruit, anno peri
ribus non multùm abludere à co
ribus, propter consimilem saporem
rem non dubitandum arbitror.

Cardiaca *I. B. tom.* 3. *l.* 28. 320. Marr
Cardiaca dictum C. B. P. 230.

Eadem foliis eleganter crispis *Cat.*
Oxon. 38.

Hæc à præcedenti Cardiaca vulgari
tantùm foliis imis mollioribus, am
bus, profundiùs & crebriùs laciniatis
ginibus pallidis, undulatis & incrispa

Carduncellus montis Lupi I. B. v. Cnicus

Carduus pratensis latifolius *C. B. P.*
Carduus pratensis Tragi *I. B. tom.* 3
42.

Carduus vinearum repens, folio Son
Carduus in avenâ proveniens C. B. P.
Ceanothus *Column. Ecphr. p.* 1. 45.
duus serpens lævicaulis *I. B. tom.* 3. *l.*

dem floribus albis, caule tuberoſo, qui Hæmorrhoidalis Pariſienſium *Cat. Hort. Reg. Pariſ.* 37.

Carduus albis maculis notatus, vulgaris *C. B. P.* 381. Carduus Marianus, ſive lacteis maculis notatus *I. B. tom.* 3. *l.* 25. 52. ANN.

Carduus albis maculis notatus, exoticus *C. B. P.* 381. Carduus lacteus peregrinus Camer *I. B. tom.* 3. *l.* 25. 53. ANN.

Idem flore albo *Cat. Hort. Reg. Pariſ.* 38. ANN.

Carduus tomentoſus latifolius, ſylveſtris, Spina alba vel Acanthium dictus. Spina alba tomentoſa latifolia, ſylveſtris *C. B. P.* 382. Spina alba ſylveſtris Fuchſio *I. B. tom.* 3. *l.* 25. 54. Flore purpureo *C. B. P. Var.* 382. Ann.

Idem flore albo *C. B. P. Var.* 382. ANN.

Idem Illyricus ſpinoſior, capitulis majoribus. Spina tomentoſa altera ſpinoſior *C. B. P.* 382. Carduus quibuſdam dictus Acanthium Illyricum, aliis verò Onopordum *I. B. tom.* 3. *l.* 25. 55. ANN.

Carduus ſpinoſiſſimus latifolius ſphœrocephalus, vulgaris *C. B. P.* 385. Carduus lanceolatus ſive ſylveſtris Dodonæi *I. B. tom.* 3. *l.* 25. 58. ANN.

Carduus ſpinoſiſſimus anguſtifolius, vulgaris *C. B. P.* 385. Carduus caule criſpo *I. B. tom.* 3. *l.* 25. 59.

Carduus nutans *I. B. tom.* 3. *l.* 25. 56.

* Carduus lanceatus latifolius *C. B. P.* purpureo. ANN.

Idem flore albo *Cat. Hort. Reg. Par* ANN.

Carduus lanceolatus ferocior *I. B. tom* 25. 58. ANN.

Carduus ſtellatus, foliis Papaveris *C. B. P.* 387. Carduus ſtellatus, five trappa *I. B. tom.* 3. *l.* 25. 89. ANN.

Idem flore albo *Cat. Hort. Reg. Paris.* 38

Carduus Chryſanthemus Africanus. Sco Chryſanthemus annuus *Dodart. Mem*

Carduus Polyacanthus, folioſo caule, A dictus. Polyacanthus Caſabonæ, A ſimilis *I. B. tom.* 3. *l.* 25. 92. Acarna T phraſti vulgò. ANN.

Carduus Salmanticenſis, Acarnę foliis in Acarna major caule folioſo *C. B. P.* 37 carnæ ſimilis, flore purpureo, Cham Salmanticenſis Cluſio *I. B. tom.* 3. *l.* 2 ANN.

Carduus humilis, minore flore, Carlin liis. Carlina acaulos, minore purpure re *C. B. P.* 380. Chamæleon exiguus *I. B. tom.* 3. *l.* 27. 62. ANN.

CARLINA aucaulos, magno flore *C.* 380. Carlina caulifera vel acaulos *tom.* 3. *l.* 25. 64.

Carlina ſylveſtris quibuſdam, aliis Attractylis *I. B. tom.* 3. *l.* 25. 81. Cnicus ſylveſtris ſpinoſior *C. B. P.* 378. ANN.

Eadem flore aureo, perennis. Cnicus ſylveſtris ſpinoſior, flore aureo, perennis *Cat. Hort. Reg. Pariſ.* 54.

Carlina minor ſylveſtris Cluſii, flore luteo *I. B. tom.* 3. *l.* 25. 84. Acarna flore luteo patulo *C. B. P.* 379.

Carlina acaulos, minore purpureo flore *C. B. P. v.* Carduus.

Carota ejuſquè ſpecies I. B. v. Paſtinaca.

CARPINUS Matt. in lib. 1. Dioſc. c. 95. Oſtrya Ulmo ſimilis, fructu in umbilicis foliaceis *C. B. P.* 427. Fagus ſepium, vulgò Oſtriis Theophraſti *I. B. tom.* 1. *l.* 8. 146. *& C. B. P. in Matth. l.* 1. *c.* 95.

Carthamus ejuſquè ſpecies I. B. *v.* Cnicus.

CARUM, ſive Carvi *Moriſ. Umbell.* 24. Cuminum pratenſe, Carvi Officinarum C. B. P. 158. Caros *I. B. tom.* 3. *l.* 27. 69. ANN.

CARYOPHYLLATA vulgaris *C. B. P.* 321. *Moriſ. Hiſt.* 2. 430. Caryophyllata vulgaris, flore parvo luteo *I. B. tom.* 2. *l.* 17. 398.

Caryophyllata Virginiana, albo flore minore radice inodorâ.

Huic ſunt folia longiuſcula, atta
ſpera, crenata, inferiora palmam amp
ciniata, ſuperiora anguſta, rariùs lac
leviter mucronata; Caules ad duo
elevati, non nihil villoſi & aſperi, i
tiplices ſurculos diviſi; Flores Caryo
latæ vulgaris effigie, petalis pallidis
ſtiſſimis exiguis, ſtaminibus herbace
apiculis pallidè flaveſcentibus. S
ritu ſuperioris nuda, in capitulum
ſta, brevioribus & minùs rigidis filam
caudata. Radix ſubeſt alba, multis c
mentis fibrata, ſapore & odore fatua
ſit ad nos Dn. Jacobus Bobartus
Oxonienſis Cuſtos, Vir in ſtudio ſimpl
exercitatiſſimus.

Caryophyllata Alpina lutea major *Moriſ.*
2. 430. Caryophyllata Alpina lutea
P. 322. Caryophyllata montana, flor
gno luteo *I. B. tom.* 2. *l.* 17. 398.

Caryophyllata Alpina longifolia, ſinua
profundè inciſis foliis *Moriſ. Hiſt.* 2
Caryophyllata Alpina minor *C. B. P.* 32

Caryophyllata montana lutea, nutante
Cat. Hort. Reg. Pariſ. 39.

Caryophyllata aquatica, nutante flore
pureo, calathi effigie *Moriſ. Hiſt.* 2.
Caryophyllata aquatica, nutante flore
P. 321. Caryophyllata aquatica, flore r
ſtriato *I. B. tom.* 2. *l.* 17. 398.

Caryophylleus flos aphyllocaulos vel junceus ejuſquè ſpecies I. B. v. Scabioſa.

CARYOPHYLLUS maximus ruber *C.B.P.* 207. *Moriſ. Hiſt.* 2. 561.

Caryophyllus maximus variegatus *C.B.P.* 207. *Moriſ. Hiſt.* 2. 561. Betonica coronaria, flore pleno, maxima, punctis rubris variegata *I.B. tom.* 3. *l.* 29. 327.

Caryophyllus maximus & pleniſſimus, colore mixto carneo, quibuſdam corniculis lacteis du Bry *C. B.P. Var.* 207. *Moriſ. Hiſt.* 2. 561.

Caryophyllus maximus & pleniſſimus, colore vario in diverſis petalis ſcarlatino, dilutiùs rubente, albo, du Bry *C. B. P. Var.* 707. *Moriſ. Hiſt.* 2. 561.

Caryophyllus maximus & pleniſſimus, colore rubro ſaturatiori, ſtaminulis tribus niveis in medio, du Bry *C. B. P. Var.* 207. *Moriſ. Hiſt.* 2. 561.

Ejuſdem variæ differentiæ, mirâ florum elegantiâ inter ſe certantes.

Caryophyllus altilis, major *C. B. P.* 207. *Moriſ. Hiſt.* 2. 561. Betonica coronaria, ſive Caryophylleus flos *I. B. tom.* 3. *l.* 29. 327.

Idem multiplex, flore albo Eyſt. C. B. P. *Var.* 207.

Idem flore carneo Eyſt. C. B. P. *Var.* 207.

Idem flore rubro Eyſt. C. B. P. *Var.* 207.

Idem

Idem coloris albi, mixtâ & ſparsâ rubedin
C. B. P. Var. 207.

Idem flore albo, flammulis ruberrimis
207.

Idem flore albo, lineis rubris ſubtiliſſi
ſtincto *C. B. P. Var.* 207.

Ejuſdem plures ſpecies, pro vario pin
naturæ luſu, varios præ ſe ferentes col

Caryophyllus altilis medius *C. B. P.* 208.
Hiſt. 2. 561. Flore albo lineis cermeſi
loris *C. B. P. Var.* 208. *& Moriſ. Hiſt.*

Idem flore miniato, medio albeſcente
208. *Moriſ. ibid.*

Ejuſdem plures differentię, colorum vari
elegantiâ ſeſe commendantes.

Caryophyllus pleno flore, Mali aurantii
re *C. B. P.* 208 *Moriſ. Hiſt.* 2. 561. Beto
coronaria rara, flore phœniceo pleno
tom. 3. *l.* 29. 327.

Caryophyllus pleno flore minor *C. B. P.*
Moriſ. Hiſt. 2. 561.

Caryophyllus ſupinus, pleno flore rubro
genteis micis aſperſo *C. B. P.* 208. M
Hiſt. 2. 561.

Caryophyllus multiplex laciniatus *C. B. P.*
Moriſ. Hiſt. 2. 561. Betonica coronaria
perba, ſive Caryophylleus flos, folio
nuiſſimè diſſecto, flore pleno purpuraſc
te *I. B. tom.* 3. *l.* 29. 331.

Id

Idem flore incarnato C. B. P. *Var.* 208. *Moriſ. Hiſt.* 2. 561.

Caryophyllus hortenſis ſimplex, flore majore C. B. P. 208. *Moriſ. Hiſt.* 2. 561. Betonica coronaria, ſive Caryophyllus flore ſimplici, ſativus *I. B. tom.* 3. *l.* 29. 325.

Ejuſdem varietates multæ, variis in florum petalis coloribus notatæ.

Caryophyllus ſimplex, flore minore pallidè rubente C. B. P. 208.

Caryophyllus ſimplex minor, flore punctato C. B. P. 208. Betonica coronaria minima, micis aureis aſperſa I. B. *tom.* 3. *l.* 29. 329.

Caryophyllus ſimplex ſupinus, latifolius C. B. P. 208. Betonica coronaria, ſive Caryophyllus minor, folio viridi nigricante, repens, flore argenteis punctis notato *I. B. tom.* 3. *l.* 29. 329.

Caryophyllus ſylveſtris vulgaris, latifolius C. B. P. 209. Betonica coronaria, ſive Caryophyllus ſylveſtris, vulgatiſſimus I. B. *tom.* 3. *l.* 29. 334. Flore ſimplici ſuaverubente, ſeu purpureo odorato C. B. P. *Var.* 209.

Idem flore ſimplici purpureo inodoro C. B. P. *Var.* 209.

Idem flore purpureo odoro pleno C. B. P. *Var.* 209.

Caryophyllus vulgaris, ſylveſtris anguſtifolius C. B. P. 208.

Idem unguibus purpureis inſignis. Betonica co-

coronaria, ſive Caryophyllea, corollâ pureâ inſignis *I. B. tom.* 3. *l.* 29. 329.

Idem criſpante flore incarnato, unguibus purpuraſcentibus inſignis. Betonica coronaria ſive Caryophyllea, ex rubello cante & criſpante flore cum corollâ *I. B.* 3. *l.* 29. 329.

Caryophyllus ſylveſtris puſillus omnium nimus, unico flore *Moriſ. Hiſt.* 2. 562. Caryophyllus ſylveſtris humilis, flore *C. B. P.* 209. Betonica coronaria, ſive ryophyllea repens rubra *I. B. tom.* 3. 328.

Idem flore albo. Betonica coronaria, ſive ryophyllea repens alba *I. B. tom.* 3. 328.

Caryophyllus ſylveſtris juncifolius cœruleus Monſpelienſium *Moriſ. Hiſt.* 2. 562. Caryophyllus cœruleus Monſpelienſium *C.* 209. Aphyllantes Monſpelienſibus *I. B.* 3. *l.* 29. 335.

Caryophyllus plumarius, flore inodorum nuiſſimè ſecto *Moriſ. Hiſt.* 2. 562. Caryophyllus flore tenuiſſimè ſecto *C. B. P.* Betonica coronaria tenuiſſimè diſſecta, Caryophyllea ſuperba elatior, vulgaris *tom.* 3. *l.* 29. 330.

Idem flore dilutius rubente *C. B. P. Var.* *Moriſ. Hiſt.* 2. 562.

Caryophyllus plumarius, floribus odo

ſtaminulis corniculatis *Moriſ. Hiſt.* 2. 562. Caryophyllus ſylveſtris tertius, flore laciniato, ſtaminulis corniculatis odoratis *C. B. P.* 210. Betonica coronaria minus ramoſa, flore tenuiter fimbriato albo, corniculis duobus emergentibus *I. B. tom.* 3. *l.* 29. 332.

Caryophyllus plumarius, floribus odoratis ſine corniculis *Moriſ. Hiſt.* 2. 562. Caryophyllus ſylveſtris, flore laciniato ſine corniculis, odoro *C. B. P.* 210. Betonica coronaria minus ramoſa, flore tenuiter fimbriato planè albo ſine corniculis *I. B. tom.* 3. *l.* 29. 332.

Caryophyllus floribus odoratis lanuginoſis hirſutis *Moriſ. Hiſt.* 2. 562. Caryophyllus ſylveſtris, floribus lanuginoſis hirſutis *C. B. P.* 210. Betonica coronaria minus ramoſa, flore tenuiter fimbriato albo cum corollâ purpuraſcente hirſutâ *I. B. tom.* 3. *l.* 29. 332.

Idem floribus purpuraſcentibus ſine hirſutie. Betonica coronaria minus ramoſa, flore tenuiter fimbriato purpuraſcente cum corollâ fuſcâ & penè rubente ſine hirſutie *I. B. tom.* 3. *l.* 29. 332.

Caryophyllus barbatus hortenſis, flore multiplici *C. B. P.* 208. *Moriſ. Hiſt.* 2. 563. Betonica coronaria latifolia petræa, pleno flore rubro vel ad purpureum accedente *I. B. tom.* 3. *l.* 29. 333.

Idem

Idem flore albo C. B. P. *Var.* 208.
coronaria latifolia petræa, pleno f
I. B. tom. 3. *l.* 29. 333.

Caryophyllus barbatus, flore roſeo
208.

Caryophyllus barbatus hortenſis ſim
tifolius *Moriſ. Hiſt.* 2. 563. Beto
ronaria latifolia petræa, flore punc
bis notato *I. B. tom.* 3. *l.* 29. 333.

Idem flore albo, maculis lactei coloris
C. B. P. Var. 208.

Idem flore carneo.

Idem flore verſicolore rubro & carne
to in eodem ramulo, ſeu diverſico
albo rubro & medio *C. B. P. Var.* 20
tonica coronaria latifolia, flore pi
Veſuntina *I. B. tom.* 3. *l.* 29. 334.

Caryophyllus barbatus hortenſis ſimp
guſtifolius *C. B. P.* 209. *Moriſ. Hiſt.* 2
Betonica coronaria minus latifolia
profundo diſſecto *I. B. tom.* 3. *l.* 29, 3

Idem flore omnino niveo *C. B. P. Var.* 2

Idem flore purpuraſcente, oris albis
Var. 209.

Idem flore verſicolore in eodem ra
C. B. P. Var. 209.

Caryophyllus barbatus ſylveſtris annu
guſtifolius, perpaucis capitulis do
Moriſ. Hiſt. 2. 563. Caryophyllus bar
ſylveſtris *C. B. P.* 209. Viola barbata

ſtifolia I. B. *tom.* 2. *l.* 29. 335. Ann.
ryophyllus barbatus ſylveſtris annuus latifolius, multis capſulis ſimul junctis donatus *Moriſ. Hiſt.* 2. 563. Caryophyllus ſylveſtris prolifer *C. P. B.* 209. Betonica coronaria ſquamoſa ſylveſtris I. B. *tom.* 3. *l.* 29. 335. Ann.

ryophyllus arvenſis hirſutus, flore majore, ejuſquè ſpecies C. B. P. *v.* Lychnis.

ryophyllus arvenſis glaber, flore majore, ejusquè ſpecies C. B. P. *v.* Lychnis.

ryophyllus arvenſis umbelliferus I. B. *v.* Lychnis.

ryophyllus holoſteus tomentoſus latifolius C. B. P. & I. B. *v.* Lychnis.

ryophyllus minimus muralis C. B. P. *v.* Lychnis.

ryophyllus montanus, flore globoſo, ejuſquè ſpecies C. B. P. *v.* Scabioſa.

ryophyllus pratenſis, flore laciniato, ejuſquè ſpecies C. B. P. *v.* Lychnis.

Assia fiſtula Alexandrina *C. B. P.* 403. Caſſia purgatrix I. B. *tom.* 1. *l.* 12. 416. Conna *Hort. Mal. tom.* 1. 37.

Assia Cinamomea. Cinamomum ſive Canella Zeylanica *C. B. P.* 408. Canella ſive Cinamomum vulgare I. B. *tom.* 1. *l.* 4.

ne aſpero hiſpido *I. B. tom.* 3. *l.*
ANN.

* Caucalis latò Apii folio *C. B. P.* 152.
lides Matthioli *I. B. tom.* 3. *l.* 27. 82

Caucalis maxima, Sphondilii aculeato
C. B. P. v. Tordilium.

Cauda muris I. B. v. Holoſteo affinis.

Ceanothos Column. v. Carduus.

Cauda pavonis Zeylanenſibus. v. Cr
vonis.

CEDRUS conifera, foliis Laricis *C. B.*
Cedrus magna, ſive Libani conife
tom. 1. *l.* 9. 277.

Cedrus folio Cupreſſi major, fructu fla
C. B. P. *v.* Juniperus.

Cedrus Phœnicea Bellonio I. B. v. Junip

Cedrus Lycia retuſa Bellonio dicta I. B.
perus.

Cedrus Bormudiana vulgò. v. Juniperu

Cedrus Virginiana vulgò. v. Juniperus.

Cedrus novæ Angliæ vulgò. v. Juniper

Celaſtrus Theophraſti Cluſ. v. Alaternu

CENTAURIUM majus, folio in lacinias
diviſo *C. B. P.* 117. Centaurium maju
glandis folio *I. B. tom.* 3. *l.* 25. 38.

Centaurium foliis Cinaræ *Cornut.* 72.

Centaurium Alpinum luteum *C. B. P.*
Centauroides glabro flore flaveſcent

tom. 3. *l.* 25. 40. Centaurium majus luteum Cornuti.

Centaurium majus, Rha capitatum, folio Enulæ ſubtus hirſuto & incano *I. B. tom.* 3. *l.* 25. 41.

Centaurium capitatum ciliare annuum, foliis laciniatis ſerratis *Moriſ. Hort. Bleſ.* 362. Chondrilla foliis laciniatis ſerratis, purpuraſcente flore *C. B. P.* 130. Cyanus pulchro ſemine Centaurii majoris *I. B. tom.* 3. *l.* 25. 24. Crupina Belgarum vulgò. ANN.

CENTAURIUM luteum perfoliatum *C. B. P.* 278. *Moriſ. Hiſt.* 2. 565. Perfoliatum Centaurium luteum *I. B. tom.* 3. *l.* 29. 355. ANN.

Centaurium minus rubrum *Moriſ. Hiſt.* 2. 566. Centaurium minus *C. B. P.* 278. Flore è puniceo colore in purpurâ rubente *C. B. P. Var.* 278. Centaurium minus, flore purpureo *I. B. tom* 3. *l.* 29. 353. ANN.

Idem album *Moriſ. Hiſt.* 2. 566. Centaurium minus, flore albo *C. B. P. Var.* 278. *I. B. tom.* 3. *l.* 29. 353. ANN.

Centaurium minus adulterinum quibuſdam I. B. v. Lychnis.

Centimorbia I. B. v. Nummularia.

Centinodia, I. B. v. Polygonum.

CEPA vulgaris *C. B. P.* 71. *Morif.* 383. Floribus & tunicis purpura bus *C. B. P. Var.* 71. Cœpe ſive Cep rotunda *I. B. tom.* 2. *l.* 19. 547.

Eadem floribus & tunicis candidis *C. B.* 71. Cœpe ſive Cepa alba rotunda *I.* 2. *l.* 19. 547.

Cepa oblonga *C. B. P.* 71. *Moriſ. Hiſt.* Cœpe ſive Cepa longa *I. B. tom.* 2. 547.

Cepa radice candidâ dulci *C. B. P.* 71.

Cepa Aſcalonica Matthioli *Moriſ. Hiſt.* Cepa ſterilis, Tragi *C. B. P.* 72. Cepa lonica, ſive fiſſilis *I. B. tom.* 2. *l.* 19. 55

Cepa ſectilis juncifolia perennis *Mo* 383. Porrum ſectivum juncifolium 72. Porrum ſectivum & Schœnop quibuſdam *I. B. tom.* 2. *l.* 19. 553.

Cepæa C. B. P. v. Sedum.

CERASA ſativa rotunda, rubra & quæ noſtris Ceraſa ſativa *C. B. P.* 449. raſus *I. B. tom.* 1. *l.* 2. 216.

Ceraſa ſativa majora *C. B. P.* 450. Ceraſa racena oblonga *I. B. tom.* 1. *l.* 2. 221.

Ceraſa acidiſſima ſanguineo ſucco *C. B. P.* Ceraſa acida rubella *I. B. tom.* 1. *l.* 2. 221

Ceraſa craſſa carne durâ *C. B. P.* 450.

Ceraſa carne tenerâ & aquosâ *C. B. P.* 450.

Ceraſa alba dulcia *C. B. P.* 450.

C

Ceraſa acida nigricantia ſolidiora, tardiùs matureſcentia *I. B. tom.* 1. *l.* 2. 121.

CERASUS major ac ſylveſtris, fructu ſubdulci, nigro colore inficiente *C. B. P.* 450. Ceraſus ſylveſtris, fructu nigro *I. B. tom.* 1. *l.* 2. 208.

Eadem rubro colore C. B. P. *Var.* 450. Ceraſus ſylveſtris, fructu rubro I. B. *tom.* 1. *l.* 2. 208.

Ceraſus hortenſis, flore roſeo *C. B P.* 450.

Ceraſus hortenſis, flore pleno C. *B. P.* 450. Ceraſus flore pleno I. B. *tom.* 1. *l.* 2. 223.

Ceraſus hortenſis, fructu ſine oſſiculis.

Ceraſus folio Laurino *C. B. P.* 450. Laurocerafus *I. B. tom.* 1. *l.* 4. 420.

Ceraſus pumila *C. B. P.* 450. *I. B. tom.* 1. *l.* 2. 222.

Ceraſus racemoſa hortenſis *C. B. P.* 450. Ceraſus uno pediculo plura ferens, & Ceraſus racemoſa *I. B. tom.* 1. *l.* 2. 223.

Ceraſus racemoſa ſylveſtris, fructu non eduli *C. B. P.* 451. Ceraſus racemoſa quibuſdam, aliis Padus *I. B. tom.* 1. *l.* 2. 228.

Ceraſo affinis *C. B. P.* 451. Ceraſus ſylveſtris amara, Mahaleb putata *I. B. tom.* 1. *l.* 2.

CERATONIA. Siliqua edulis C. B. P. 402. Siliquæ arbor, ſive Ceratia. *I B. tom.* 1. *l.* 12. 413.

Cerefolium ſativum Moriſ. v. Chærophillum.

Cereus Peruanus ſpinoſus, fructu ru magnitudine C. B. P. *v.* Ficus.

CERINTHE ſive Cynogloſſum m majus C. B. P. 258. Cerinthe quo major, verſicolore flore *I. B. tom.* 602. ANN.

Eadem flore ex rubro purpuraſcent 258. Cerinthe quorundam major, rubro purpuraſcente *I. B. tom.* 3. *l.* ANN.

Eadem flore luteo *C. B. P. Var.* 258. A

Eadem flore flavo aſperior C. B. P. 25 rinthe quorundam major, ſpinoſ flavo flore *I. B. tom.* 3. *l.* 33, 602. A

Cerinthe minor *C. B. P.* 258. Cerinth rundam minor, flore flavo *I. B. tom.* 603. ANN.

Cerrus I. B. v. Quercus.

Cervaria nigra I. B. *v.* Libanotis.

Cervaria alba I. B. v. Laſerpitium.

CETERACH Officinarum C. B. P. 3 ſplenum ſive Ceterach *I. B. tom. l.* 37

CHÆROPHYLLUM ſativum C. 152. Cerefolium ſativum *Moriſ.* U 46. Chærephyllon *I. B. tom.* 3. *l.* 2 ANN.

*Chærophyllum ſeu Cerefolium ſylueſtre

renne, seminibus lævibus nigris *Moris. Umbel.* 46. Myrrhis sylvestris, seminibus lævibus C. B. P. 160. Cicutaria vulgaris *I. B. tom.* 2. *l.* 27. 181.

hærophyllum sylvestre C. B. P. *v.* Myrrhis.

hærophyllo nonnihil similis C. B. P. *v.* Alchymilla.

hamæbalanus leguminosa I. B. v. Lathyrus.

hamæbuxus flore Coluteæ C. B. P. v. Astragalus.

hamæcerasus ejusquè species C. B. P. v. Periclymenum rectum.

hamæcistus ejusquè species C. B. P. v. Cistus humilis.

hamæcrista pavonis Brasiliana siliquâ singulari Breyn. v. Senna.

Eadem Americana siliquâ multiplici Breyn. v. Senna.

CHAMÆDRYS major repens *C. B. P.* 249.

Chamædrys vulgò vera existimata *I. B. tom.* 3. *l.* 28. 288.

Chamædrys minor repens *C. B. P.* 249.

Chamædrys foliis laciniatis, Botryos facie. Botrys Chamædrioides *C. B. P.* 138. Botrys verticillata I. B. *tom.* 3. *l.* 28. 298. ANN.

hamædrys spuria major altera frutescens C. B. P. *v.* Veronica.

hamædrys spuria major angustifolia C. B. P. *v.* Veronica.

Chamædrys ſpuria minor rotundifolia
v. Veronica.
Chamægeniſta ejuſquè ſpecies C. B. P.
niſta humilis.
Chamæiris ejuſquè ſpecies C. B. P. v.
milis.

CHAMÆLÆA tricoccos *C. B. P.* 462.
I. *l.* 5. 584.
Chamæleagnus Dod. I. B. v. Rhus.
Chamæleon Salmaticenſis Cluſii I. B.
duus.
Chamæleon exiguus Tragi I. B. v. Card

*CHAMÆMELUM vulgare, ſive Leu
mum Dioſc. *C. B. P.* 135. Chamæ
vulgare amarum *I. B. tom.* 3. *l.* 26.
Chamæmelum nobile, ſive Leucanth
odoratius *C. B. P.* 135. Chamæmelu
ratiſſimum repens, flore ſimplici *I. B.*
l. 26. 118.
Chamæmelum Leucanthemum Hiſpan
magno flore, quod 1. eſt in prodromi
P. 135.
Chamæmelum nobile, flore multiplici
135. Chamæmelum repens odorati
perenne, flore multiplici *I. B. tom.*
119
Chamæmelum luteum, capitulo aphyll
P. 135. Chamæmelum aureum p

num, capitulo ſine foliis *I. B. tom.* 3. *l.* 26. 119.

hamæmelum inodorum *C. B. P.* 135. Chamæmelum inodorum, ſive Cotula non fœtida *I. B. tom.* 3. *l.* 26. 120. ANN.

em flore pleno Sutherland *Hort. Edenburg.* 79. ANN.

hamæmelum fœtidum *C. B. P.* 135. Chamæmelum fœtidum, ſive Cotula fœtida *I. B. tom.* 3. *l.* 26. 120. ANN.

hamæmelum Æthiopicum lanuginoſum *Breyn. Cent.* 1. 148. ANN.

hamæmeſpilus Cordi C. B. P. v. Meſpilus.

hamæmeſpilus I. B. *v.* Meſpilus.

hamænerion ejuſquè ſpecies C. B. P. v. Lyſimachia.

CHAMÆPITYS moſchata, foliis ſerratis *C. B. P.* 249. Chamæpitys, ſive Iva moſchata Monſpelienſium *I. B. tom.* 3. *l.* 28. 296.

hamæpitys lutea vulgaris, ſive folio trido C. B. P. 249. Chamæpitys vulgaris odorata, flore luteo *I. B. tom.* 3. *l.* 28. 295. ANN.

hamæpitys cærulea Auſtriaca C. B. P. 250, *v.* Hyſſopus.

hamæpixos I. B. *v.* Aſtragalus.

hamæriphes I. B. *v.* Palma humilis.

hamærhododendron Breyn. v. Ciſtus.

Cha-

Chamæsyce Matth. C. B. P. I. B. *v.* Tithy

*Chelidonia rotundifolia minor
309. Scrophularia minor, sive C
nium minus vulgò dictum *I. B. to*
30. 468. Ranunculus præcox rot
lius granulatâ radice *Moris. Hist.* 2.
*Eadem rotundifolia minor, folio m
C. B. P. *Var.* 309.
Eadem rotundifolia minor, flore ple
merarii C. B. P. *Var.* 309.

Chelidonium maximum Canaden
λου Cornuti 212. *Moris. Hist.* 2. 25
*Chelidonium majus vulgare C. B. P. 14
ris. Hist. 2. 257. Chelidonia *I. B. to*
30. 482.
Chelidonium majus, laciniato flore,
quernis *Moris. Hist.* 2. 257. Chelid
majus, foliis quernis C. B. P. 144.
Idem floribus & foliis tenuissimè disse
mariæ Myconii instar *Moris. Hist.*
Chelidonium majus flore & foliis mi
mè laciniatis *Cat. Hort. Reg. Paris.*
Chicallotl Hernand. v. Papaver spinos
Chimalatl Hernand. v. Chrysanthemu

Chondrilla juncea viscosa arven
prima Dioscorid. C. B. P. 130. Chondr
minea *I. B. tom.* 2 *l.* 24. 1021.

Chondrilla viſcoſa humilis C. B. P. 130. Ann.

Chondrilla cœrulea latifolia laciniata C. B. P. 130.

Eadem flore incarnato.

Chondrilla cœrulea altera, Cichorii ſylveſtris foliis C. B. P. 130. Chondrille vel Chondrilla cœrulea I. B. *tom.* 2. *l.* 24. 1019.

Chondrilla verrucaria, foliis cichorii viridibus C. B. P. *v.* Calendula.

Chondrilla foliis laciniatis ſerratis, purpuraſcente flore C. B. P. *v.* Centaurium capitatum.

Chondrilla cœrulea, cyani capitulo C. B. P. *v.* Cichoreum.

CHRISTOPHORIANA Americana racemoſa, baccis niveis *Moriſ. Hiſt.* 2. 8. Aconitum baccis niveis *Corn.* 76.

adem baccis rubris *Moriſ. Hiſt.* 2. 8. Aconitum baccis rubris *Corn.* 76.

hriſtophoriana vulgaris noſtras racemoſa & ramoſa *Moriſ. Hiſt.* 2. Aconitum racemoſum: An Actæa Plinio C. B. P. 183? Aconitum racemoſum Actæa quibuſdam I. B. *tom.* 3. *l.* 35 660.

hriſtophoriana Canadenſis racemoſa & ramoſa *Moriſ. Hiſt.* 2. 8. Panaces Κάρπιμον, ſive Chriſtophoriana Canadenſis *Park. Theatr.*

950. Angelica baccifera Canaden
Theatr. 950.

CHRYSANTHEMUM Indicum, flo
mine maximis, annuum. Chryſan
Peruvianum *Moriſ. Hort. Bleſ.* 3
lenium Indicum maximum *C. B.*
Herba maxima *I. B. tom.* 3. *l.*
Chimalatl Peruina, Flos ſolis H
228. ANN.

Idem ramoſum. Helenium Indicum
ſum *C. B. P.* 277. ANN.

Idem ſemine cinereo. Helenium Indi
moſum, ſemine albo, cinereo ſtriat
Reg. Pariſ. 84. ANN.

Idem flore minore melino. Helenium
cum minus *C. B. P.* 277. Herbæ m
ſpecies minor, florum multitudine
tatem compenſans *I. B. tom.* 3. *l.* 2
ANN.

Helenium Indicum, flore & ſemine ma
perenne.

Chryſanthemum Americanum, lacini
lio, majus *Moriſ. Hort. Bleſ.* 251.
nicum Americanum laciniato folio
app. 516.

Chryſanthemum Americanum, lacini
lio obſcurius virente, minus *Moriſ.*
Bleſ. 251.

Chryſanthemum Indicum radice tub

Helianthemum Indicum tuberosum *C. B. P.* 277. Helenium Indicum tuberosum *Cat. Hort. Paris.* 85. Flos solis Farnesianus, sive Aster Peruanus tuberosus Colum. *Ecphras. part.* 2. 11. *Aldin. Hort. Farnes.* 191.

Chrysanthemum Canadense latifolium altissimum *Moris. Hort. Blef.* 251. Chrisanthemum Canadense latifolium elatius *Bocc. lc. & descr.* 52. An Helenium Canadense altissimum, Vosacan dictum *Cat. Hort. Reg. Paris.* 85?

Idem humilius *Moris. Hort. Blef.* 251. Chrysanthemum Canadense humilius *Bocc. lc. & descr.* 52.

Chrysanthemum Canadense bidens, alato caule *Moris. Hort. Blef.* 253. An Helenium Canadense elatius, alato caule *Cat. Hort. Paris.* 85.

Chrysanthemum Canadense, Rapunculi radice, strumosum vulgò.

Multis firmatur radicibus albis, carnosis, fusiformibus, Rapunculo vel Asphodelo haud disparibus, quæ caules attollunt complures, novem decemvè pedum altitudine, rotundos, asperos nonnihil hirsutos, & striatos, in numerosos ramos subdivisos. Hos sine ordine cingunt folia palmam longa, pollicem & amplius lata, in acumen desinentia, aspera, atroviridia, per ambi-

tum

tum leviter crenata. Ramorum cac
occupant flores lutei corymbosi, Ch
themo Canadensi humiliori simillim
quod petala dilutiùs flavescant, in n
nem bifidum terminentur, & foliola
substrata, longius producantur. Hi
scentibus succedunt semina angulos
affinium, Radices subamarum aroma
non ingratum habentes saporem, à
densibus parantur in fercula, velut
ropæis Rapunculi, Rapæ & similes.

Chrysanthemum Canadense minus,
alato *Morif. Hort. Blef.* 252. After
alatus *Corn.* 62.

Chrysanthemum Asteris facie supinum
jus. After luteus supinus *C. B. P.* 266.
Atticus luteus supinus, spinosus *I. B.*
l. 24. 1045.

Idem minus. Chrysanthemum Conyz
Lusitanicum *Breyn. Cent.* 1. 157. As
pinus Conyzoides Africanus *Park.*
131.

Chrysanthemum Asteris facie, foliis cir
rem mollibus. After Atticus, foliis
florem mollibus *C. B. P.* 266.

Chrysanthemum Asteris facie, foliis a
rem rigidis. After luteus, foliis ad
rigidis *C. B. P.* 266.

Chrysanthemum Asteris facie, foliis S
After luteus major, Succisæ foliis *C. B.*

Chryſanthemum foliis Matricariæ *C. B. P.* 134.
Chryſanthemum majus, folio valdè laciniato, flore croceo *I. B. tom.* 3. *l.* 26. 112. ANN.
Idem flore partim candido, partim luteo *C. B. P.* 134. Chryſanthemum Creticum *I. B. tom.* 3. *l.* 26. 112. ANN.
Idem majus, folio profundiùs laciniato, flore magno *C. B. P.* 134. Chryſanthemum Creticum *I. B. tom.* 3. *l.* 26. 112. ANN.
Chryſanthemum Alpinum incanum, foliis laciniatis C. B. P. 134.
Chryſanthemum Tanaceti minoris foliis. Bupthalmum Tanaceti minoris foliis *C. B. P.* 134. Chamæmelum Chryſanthemum quorundam *I. B. tom.* 3 *l.* 26. 122.
Chryſanthemum Cotulæ folio. Buphtalmum Cotulæ folio *C. B. P.* 134. Bupthalmum tenuifolium, folio Millefolii ferè *I. B. tom.* 3. *l.* 26. 124.
Chryſanthemum Creticum, Cotulæ facie. Buphthalmum Creticum, Cotulæ facie *Breyn. Cent.* 1. 154. ANN.
Chryſanthemum ſegetum, facie Bellidis ſylveſtris, foliis glaucis, Papaveris hortenſis inſtar, profundè inciſis majus. Bellis lutea, foliis profundè inciſis major *C. B. P.* 262. ANN.
Idem minus. Bellis lutea, foliis profundè inciſis minor *C. B. P.* 262. ANN.
Idem foliis glaucis minùs ſectis. Bellis lutea foliis ſubrotundis *C. B. P.* 262. Chryſanthe-

mum folio minùs ſecto glauco *I. B.* t
26. 113.

*Chryſanthemum aquaticum Canna
folio tripartito diviſo. Cannabina
ca, folio tripartito diviſo *C. B. P.* 32
beſina ſive Canabina aquatica, flor
pulchro, elatior ac magis frequens
2. *app.* 1073. ANN.

*Idem folio non diviſo. Cannabina a
folio non diviſo *C. B. P.* 321. V
pulchriore flore luteo *I. B. tom.* 2. ap
ANN.

Idem Cannabinum Americanum *Mori
Bleſ.* 254. Eupatorium aquaticum
Theatr. deſcr. 596. ANN.

Chryſanthemum aquaticum, foliis mu
Cicutæ nonnihil ſimilibus, Virginia

Venuſtiſſimam hanc Chryſanthe-
ciem conceſſit nobis Dn. Watſius,
Plantarum cognitione peritiſſimus,
ti Botanici, celeberrimi Collegii P
ceutici Londinenſis impenſis exſtruc
fectus digniſſimus. Fibris radicatur
roſis pallidis; Caules tollit tripeda
quando altiores, ramoſos, glabros, q
gulos, geniculatos, ſubinde ex viridi
tes; Folia ad ſingulos nodos promitt
adverſo, multifida, Cicutæ non nih
lia, aſt minora & robuſtiora; Flore
dent ramorum faſtigiis, diſcoidei

diati, Chryſanthemo ſuperiore duplo minores, parte extimâ multis viridantibus foliolis ſquamarum inſtar obvallati, medio verò orbe ex minutis aureis fiſtuloſis tubulis, apiculos fuſcos exerentibus, compacti. Semina ſuccedunt oblonga, depreſſa, aſpera, in duos apices deſinentia, more antecedentium. An radix ſit perennis, an annua, pro certo nobis non conſtat. Eo ipſo enim, quo hęc ſcripſimus, apud nos florere incepit.

Chryſanthemum Aizoides Africanum ejuſquè ſpecies Breyn. *v.* Ficoides.

Chryſanthemum Capitis Bonæ Spei repens, flore aphyllo Dn. Syens Breyn. Seu Chryſanthemum Africanum procumbens, flore cernuo, nudo, luteo Suther. *v.* Bellis.

ICER ſativum *C. B. P.* 343. *Moriſ. Hiſt.* 2. 75. Cicer arietinum *I. B. tom.* 2. *l.* 17. 292. Floribus & ſeminibus candidis *C. B. P. Var.* 347. ANN.

dem floribus & ſeminibus ex purpurâ rubeſcentibus *C. B. P. Var.* 347. ANN.

dem floribus rubris & ſeminibus nigris, minoribus & anguloſioribus *Moriſ. Hiſt.* 2. 76. *deſcr.* ANN.

icer ſylveſtre, foliis oblongis hiſpidis majus C. B. *v.* Aſtragalus.

icer arboreum Indicum perenne Zan. *v.* Anonis.

Cicer ſylveſtre latifolium triphyllon C.
I.B. *v.* Anonis.

CICHORIUM ſativum *C. B. P.* 125. *I.*
2. *l.* 24. 1011. Cœruleum Lob. An
Idem album. Tab. ANN.

* Cichorium ſylveſtre ſive Officinarum
124. Cichorium ſylveſtre *I. B. tom.* 1
1007. ANN.

* Idem floribus candidis *C. B. P. Var.* 125.

* Idem flore roſeo *C. B. P. Var.* 126. An

Idem folio prorſus integro *C. B. P. Var.* 12

Cichorium Cyani capitulo *Moriſ. Hor*
361. Chondrilla cœrulea Cyani
C. B. P. 131. Catanance Dalechampi
Coronopi *I. B. tom.* 3. *l.* 25. 26. Sefa
parvum Matth. vulgò. ANN.

Cichorio affinis, Lampſana domeſtica
Hort. Bleſ. 359. Soncho affinis, La
domeſtica *C. B. P.* 124. Lampſana
næi *I. B. tom.* 2. *l.* 24. 1028. ANN.

Cichorium verrucarium C. B. P. ſeu verr
I. B. v. Calendula.

Cichorium ſemine adunco C. B. P. ſeu flo
clinans I. B. *v.* Calendula.

Cichorium falcatum Moriſ. Calendula.

Cichoreum pratenſe luteum lævius C. B.
Hieracium.

Cichoreum pratenſe luteum hirſutum
C. B. P. v. Hieracium.

Ciciliana I. B. *v.* Hyppericum.

CICUTA latifolia fœtidiſſima *Moriſ. Umbell.* 18. Cicutaria latifolia fœtida C. B. P. 161. Seſeli Peloponenſe Matthioli, ſive Cicutaria quorundam *I. B. tom.* 3. *l.* 27. 184.

Cicuta major C. B. P. 160. *Moriſ. Umbell.* 18. Cicuta I. B. *tom.* 2. *l.* 26. 175. ANN.

Cicuta minor Petroſelino ſimilis *C. B. P.* 160. *Moriſ. Umbell.* 18. Cicutaria Apii folio *I. B. tom.* 3. *l.* 27. 179. ANN.

Cicutaria paluſtris tenuifolia C. B. P. 161. *Moriſ. Umb.* 18. Phellandrium, ſive Cicutaria aquatica quorundam *I. B. tom.* 3. *l.* 27. 183. ANN.

Cicutaria odorata C. B. P. v. Myrrhis.

Cicutaria odorata bulboſa C. B. P. *v.* Myrrhis.

CINARA hortenſis, foliis non aculeatis, Anglica maxima. Cinara maxima Anglica Lob. C. B. P. 383. Carduus ſive Scolymus maximus non ſpinoſus I. B. *tom.* 3. *l.* 25. 51.

Cinara hortenſis, foliis non aculeatis C. B. P. 383. Carduus ſive Scolymus ſativus non ſpinoſus I. B. *tom.* 3. *l.* 25. 48.

Eadem capite ſubrotundo *Cat. Hort. Reg. Pariſ.* 51.

Cinara hortenſis aculeata C. B. P. 383. Carduus ſive Scolymus ſativus ſpinoſus *I. B. l. tom.* 3. *l.* 25. 44.

Cinara ſpinoſa, cujus pediculi eſitant
P. 383.

CIRCÆA major. Solani folia Circæ
major *C. B. P.* 168. Ocimaſtrum v
rium *I. B. tom.* 2. *l.* 23. 977.

Eadem Alpina minor. Solanifolia Circ
pina *C. B. P.* 168.

CIRSIUM maximum, Aſphodeli radi
P. 377. Cirſium maximum, foliis
ſis, bulbosâ radice, fortè Lutetian
B. tom. 3. *l.* 25. 44.

*Cirſium majus, ſingulari capitulo magn
incanum variè diſſectum *C. B. P.* 377
ſium Anglicum, radice Hellebori nig
do fibrosâ, folio longo *I. B. tom.* 3. *l.*

Idem folio virdi.

Superioris folia alterâ parte viren
râ incanâ lanuginе pubeſcunt; Hu
rò omnino virent. Accepimus ex A
ubi ſponte naſcitur.

Cirſium ſingularibus capitulis parvis
377. Cirſium foliis non laciniatis,
Braſſicæ, & macrocaulon *I. B. tom.* 3. *l.*
45.

Cirſium foliis non hirſutis, floribus com
C. B. P. 377. Carduus Cirſium Mon
cum, folio longo glabro Matthioli *I. B.*
3. *l.* 25. 44.

Cirſium anguſtifolium, in Prodr. *C. B. P.*

CISTUS Ladanifera Hiſpanïca *C.B.P.*467. Ciſtus Ledon, flore maculâ nigricante notato *I. B. tom*, 2. *l.* 13. 8.

Eadem flore emaculati candoris.

Ciſtus Ledon, foliis Laurinis *C. B. P.* 467.

Ciſtus Ledon, foliis Populi nigræ major *C. B. P.* 467. Ciſtus Ledon foliis Populi nigræ major *I. B. tom.* 3. *l.* 13. 9.

Ciſtus Ledon hirſutum *C. B. P.* 367. Ciſtus Ledon IV. Cluſii, flore candido *I. B. tom.* 2. *l.* 13. 10.

Ciſtus Ladanifera, Monſpelienſium *C.B.P.*467. Ciſtus Ladanifera, ſive Ledon Monſpeliacum, anguſto folio nigricans *I. B. tom.* 2. *l.* 13. 10.

Ciſtus Ledon, foliis Rorismarini ſubtus incanis *C. B. P.* 467. Ciſtus Ledon foliis Rorismarini coronariæ Cluſii, flore luteo *I. B. tom.* 2. *l.* 13. 11.

Ciſtus Ledon, foliis Rorismarini ferrugineis *C. B. P.* 467. Rosmarinus ſylveſtris quorundam *I. B. tom.* 2. *l.* 13. 23.

Ciſtus Ledon, foliis Salicis anguſtifoliæ *C. B. P.* 468. Rosmarinus ſylveſtris ἄοσμος Cluſio *I. B. tom.* 2. *l.* 13. 24.

Ciſtus Ledum Alpinum hirſutum *C.B. P.* 468. Nerium Alpinum quibuſdam, aliis Ledum hirſutum, *I. B. tom.* 2. *l.* 13. 21. Balſamum Alpinum hirſutum vulgò.

Ciſtus Ledum Alpinum, foliis ferreâ rubigine

nigricantibus *C. B. P.* 468. Nerium
num quibusdam, aliis Ledum glabru
tom. 2. *l.* 13. 21. Balsamum Alpinu
brum vulgò.

Cistus Indicus, Ledi Alpini foliis & fl
amplis. Chamærhododendron exo
ampliſſimis floribus Liliaceis *Breyn.*
23.

Inter utriusquè Indiæ miracula, q
florido Theatro Illustrissimi Bever
vigent, eminet speciosissimus hic Ci
Jaccatrâ advectus, cujus florum exim
chritudo quemlibet intuentem in
mam rapit admirationem. Frutica
rum cubitorum altitudine, trunco
cem crasso; Cortice scabro, inæqua
fusco cinereo; Ligno duro, solido,
scente; Ramis brevibus, contortis, i
natis, circa fastigia foliis, Balsamo A
non disparibus, sed rigidioribus & vi
densissimâ serie perpetuoquè virore
tis. Intra hæc prodeunt flores quo
modo Liliacei, monopetali, quinquèp
ti, structurâ Balsami Alpini, amplitu
Narcissi Gareti, colore fulgentis dilu
cocci; Iunio verò & Augusto tantâ ub
te luxuriant, ut superiorem fruticis
tem quasi elegantissimâ coccineâ vest
deantur cooperire. His nisi odor de
diceres naturam nihil amabilius, nihi

CISTUS INDICUS, LEDI ALPINI FOLIIS ET FLORIBUS AMPLIS.

admirabilius unquam produxiſſe; A
men odoris deſiderium rependere vid
tur florum congeries numeroſa, amœn
ma Liliacea ſtructura, & vivacitas exqu
tiſſimi coloris. Cæterùm ex ſingulis flo
bus ſeſe exerunt quaterna apiculata ſta
na incurvata pallidè coccinea, unico int
medio longiori, inſidente futuri fruc
rudimento; His unà cum flore defluxis, p
ficiuntur in parvis oblongis villoſis qu
quifidis utriculis, conceptacula villo
veluti in Ciſto Ledo vulgò Balſamo
Nerio Alpino, quinque intus carinulas
bentia, in quibus ſemina exigua flaveſc
tia. Quò contumaciùs eſt Balſamum Al
num locis mitioribus, in quibus vivere
fragratur; tantò ſequacior eſt hic Ciſt
qui hortenſem culturam in laudatiſſim
Beverningiano Theatro jam ad duode
mum annum innoxiè ſuſtinuit. Faculta
ad congeneres Ciſtos accedere, putamus
adſtringente guſtu, quem cum illis hab
communem.

Ciſtus Mas, folio rotundo hirſutiſſimo *C.*
P. 464. Ciſtus mas major folio rotundio
I. B. tom. 2. *l.* 13. 2.

Ciſtus Mas, folio oblongo incano *C. B. P.* 46
Ciſtus Mas IV. Monſpeliacus folio oblon
albido *I. B. tom.* 2. *l.* 13. 3.

Ciſtus Mas, anguſtifolius *C. B. P.* 464. Ciſt
Ma

Mas 11. folio longiore *I. B. tom.* 2. *l.* 13. 2.
Ciſtus Mas, folio breviore *C. B. P.* 464. Ciſtus Mas 111. foliis dilutiùs virentibus *I. B. tom.* 2. *l.* 13. 3.
Ciſtus Mas, foliis Chamædrys C. B. P. 464.
Ciſtus Mas v. Foliis criſpis, & quodammodo ſinuoſis *I. B. tom.* 2. *l.* 13. 3.
Ciſtus Fœmina, folio Salviæ C. B. P. 464. Ciſtus Fœmina Monſpeliana, flore albo *I. B. tom.* 2. *l.* 13. 4.
Eadem flore luteo, ochræ colore *C. B. P. Var.* 465. Ciſtus Fœmina Hiſpanica, flore luteo *I. B. tom.* 2. *l.* 13. 4.

Ciſtus humilis, ſeu Chamæciſtus vulgaris, flore luteo C. B. P. 465. Helianthemum vulgare, flore luteo *I. B. tom.* 2. *l.* 13. 15.
Ciſtus humilis, ſeu Chamæciſtus vulgaris, flore albo majore *C. B. P.* 466. Helianthemum foliis majoribus, flore albo. *I. B. tom.* 2. *l.* 13. 16.
Ciſtus humilis, ſeu Chamæciſtus foliis minoribus & incanis *C. B. P.* 466. Ciſtus humilis Cluſio, ſive Helianthemum omnino candicans, flore nunc albo, nunc pallido *I. B. tom.* 2. *l.* 13, 16.
Ciſtus humilis ſeu Chamæciſtus Friſicus, foliis Nardi Celticæ *C. B. P.* 466.
Ciſtus humilis ſeu Chamæciſtus, foliis Thymi incanis *C. B. P.* 466. Helianthemum flore

flore albo, folio anguſto hirſuto *I. B. tom.* 2. *l.* 13. 17.

Ciſtus humilis ſeu Chamæciſtus Ericæ f luteus *C. B. P.* 466. Helianthemum te folium glabrum, luteo flore, *I. B. tom.* 2. *l.* 13. 18. Caule elatiori, & longioribus f *C. B. P. Var.* 466.

Idem caule humiliore *C. B. P.* 466.

Ciſtus humilis ſeu Ciſtus folio Plantagin *B. P.* 464. Tuberaria major Myconi *I. B.* 2. *l.* 13. 12.

Ciſtus humilis ſeu Ciſtus Fœmina, Portul folio latiore obtuſo *C. B. P.* 465. Ciſtus lio, Halimi flore luteo. *I. B. tom.* 2. *l.* 13.

Ciſtus humilis ſeu Ciſtus folio Sampſuchi cano *C. B. P.* 465. Ciſtus folio Sampſ Cluſii, cui macula in flore *I. B. tom.* 13. 6.

Ciſtus humilis ſeu Ciſtus folio Majoranæ 465.

Ciſtus humilis ſeu Ciſtus folio Salicis *C. B.* 465. Ciſtus annuus 1. Cluſio, folio rotund re *I. B. tom.* 2. *l.* 13. 13. ANN.

Ciſtus humilis ſeu Ciſtus Ledi folio *C. B. P.* Ciſtus annuus, folio Ledi, flore luteo *tom.* 2. *l.* 13. 14. ANN.

Ciſtus humilis Aizoides, maritimus Afr nus, flore rubello.

Botanoſophi recentiores, inſiſten principiis, à fructificatione, ſeu fine Pl

tan

CISTUS HUMILIS AIZOIDES, MARITIMUS AFRICANUS FLORE RUBELLO.

tarum ultimo petitis, diſpeſcunt C
in tria genera: Primum includit fe
conceptaculo octagono, octo intus car
diviſo, & ex maturitate in totidem p
diſſiliente: Alterum perficit ſemina
ſculo pentagono, quinquè loculam
diſtincto: Tertium producit capſulam
vam trigonam, quæ mediante tripartit
nui membranulâ, inſtar parietis inter
ni, in ternas cellulas dividitur, & ju
maturitatem adepta, in totidem corti
veluti cotylas dehiſcit. Ciſti primi &
cundi generis, vocantur majores; T
generis, minores, humiliores ſeu Cha
ciſti. Huic ultimo inſerendum cenſe
Ciſtum hunc Africanum, quem ob ca
& folia ſucculenta, Sedis haud abſim
Aizoidem vocavimus. Nititur radice
vâ ex ruffo albeſcente; Caule concol
dodrontali, rotundo, nunc bifido, n
quadrifido; Foliis teretibus, glabris,
do minori luteo acutifolio, Trinque
dame dicto, æmulis, ſed craſſioribus,
quadruplo longioribus; Inter hæc erig
pediculus gracilis, tenuis, nudus, ſub
bens, ſemipalmaris, circa faſtigium in
quot tenuiſſimos ramulos divaricatus, ſu
nentes florem pentapetalum parvulum,
bellum, fugacem, qui ad ſolem meridian
expanditur; hoc verò recedente, clau

tur, vel omnino marceſcit, relinquens conceptaculum rotundum, trigonum, in terna foliola carinata diſſiliens, fundenſquè ſemina exigua, compreſſa, nigra. Frequens occurrit maritimis locis ad Promontorium Bonæ Spei inter ſpecies Ficus aizoidis, & proinde eandem expoſcit culturam; Solum amant arenoſum ſiccum, aëris rigidioris injurias ægrè ferens, progerminans non minùs ſeminibus, quàm ramulis reſectis, & in terram depactis, virens toto anno. Sapor percipitur aqueus, odor nullus.

Citreum malum ejuſquè ſpecies I. B. v. Malus citrea.

Citrullus C. B. & I. B. v. Anguria.

Citrus vulgò ejuſquè ſpecies. v. Malus Citrea.

Clematis Hederacea Indica Iaſmini foliis. Gelſeminum Ederaceum Indicum *Corn.* 103. Gelſeminum Indicum flore phœniceo. *Fer. Flor. Cult.* 199.

Clematis Americana ſiliquoſa tetraphyllos *Dodart. Memor.* 71. *Breyn. Prodr.* 30.

Clematis Daphnoides major *C. B. P.* 302. Clematis Daphnoides major, flore cœruleo *I. B. tom.* 2. *l.* 15. 132.

Eadem flore albo *I. B. tom.* 2. *l.* 15. 132.

Eadem folio & flore variegatis.

Clematis Daphnoides minor *C. B. P.* 301. Clematis Daphnoides minor flore cœruleo *I. B. tom.* 2. *l.* 15. 130.

Ea-

Eadem flore candido *C. B. P. Var.* 301. *tom.* 2. *l.* 15. 130.

Eadem flore rubente vel ſubpurpuraſc *C. B. P. Var.* 301. *I. B. tom.* 2. *l.* 15. 130.

Eadem flore duplici, ſeu flore alium fl medium continente *C. B. P. Var.* 1301.

Eadem folio & flore variegatis. Clematis phnoides minor foliis maculoſis, *Su Cat. Edinburg.* 88.

Clematis flore pleno *C. B. P.* 302. Cle Daphnoides flore pleno *I. B. tom.* 2. 130.

Clematis pentaphylla, flore roſeo clavato riſ. v. Cucumis.

Eadem latifolia. v. Cucumis.

Clematis paſſionalis triphyllos flore luteo M v. Cucumis.

Clematis trifolia, flore roſeo clavato C. B. Cucumis.

Eadem flore clavato ex nigro punicante Reg. Pariſ. v. Cucumis.

CLEMATITIS ſylveſtris latifolia *C. B. P.* Clematis latifolia, ſive Atragene qu dam *I. B. tom.* 2. *l.* 15. 125.

Eadem dentata *I. B. tom.* 2. *l.* 15. 125.

Clematitis ſive Flammula repens *C. B. P.*

Clematis ſive Flammula ſcandens tenu lia alba *I. B. tom.* 2. *l.* 15. 127.

Clematitis ſeu Flammula recta *C. B. P.*

Clematis ſive Flammula ſurrecta alba *I. B. tom.* 2. *l.* 15. 127.

Clematitis cœrulea repens C. B. P. 390. Clematis ſive Flammula, flore cœruleo ſcandens *I. B. tom.* 2. *l.* 15. 128.

Eadem purpurea C. B. P. 300. *I. B. tom.* 2. *l.* 15. 128.

Clematitis cœrulea, flore pleno C. B. P. 301. Clematis purpurea, flore pleno ſcandens *I. B. tom.* 2. *l.* 15. 129.

Clematitis cœrulea erecta *C. B. P.* 300. Clematis Pannonica, flore cœruleo ſurrecta *I. B. tom.* 2. *l.* 15. 129.

CLINOPODIUM Canadenſe fiſtuloſum. *Moriſ. Hort. Bleſ.* 382. Origanum fiſtuloſum Canadenſe *Cornut.* 14.

Clinopodium Virginianum anguſtifolium, flore luteo.

Caulibus exit humilioribus & gratilioribus. Foliis anguſtioribus, pallidioribus, contactu mollioribus, & odoratioribus. Floribus in caulis faſtigio paucioribus, tenuioribus, flaveſcentibus. Cæteris partibus Canadenſi ſimillimis. Poſſidemus ex munere Reverendi Dni de Marees ſacrorum dogmatum Præconis fideliſſimi & florum rariorum cultoris præſtantiſſimi.

Clinopodium Origano ſimile C. B. P. 224. Clinopodium Origani facie *I. B. tom.* 3. *l.* 28. 250.

Clinopodium Mari Syriaci foliis, odo
ſtiches. Clinopodium quorundam,
china Gallorum *I. B. l.* 28. *tom.* 243
rum Maſtichen redolens, ſive Samp
C. B. P. 224.

CLINOPODIUM arvenſe, Ocymi faci
P. 225. Acinos multis *I.B. tom.* 3. *l.*
Foliis hirſutiſſimis *C. B. P. Var.* 225.
Idem foliis anguſtioribus pene levibus
Var. 225.
Clinopodium Creticum *Proſp. Alpin.*
265. ANN.

CLITORIUS Flos cœruleus *Breyn. C*
76.
Idem albus.
Cneoron Matth. v. Thymelea.
Cneorum album, folio Oleæ argenteo mol
P. v. Convolvulus.

CNICUS ſativus, ſive Carthamum Off
rum *C. B. P.* 378. Carthamus ſive C
I. B. tom. 3. *l.* 25. 79. ANN.
Cnicus cœruleus aſperior *C. B. P.* 378.
thamus, ſive Cnicus, flore cœruleo *I. B.*
l. 25. 80.
Cnicus perennis cœruleus Tingitanus.
Planta hæc, naturâ totoquè habitu
cum referens, agit radicem albam, lon

NICUS PERENNIS COERULEUS, TINGITANUS.

tenuem, absquè fibris, modò obliqu
dò rectâ in terram depactam, emitt
folia rigida crassiuscula, spithamo lon
pollice angustioria, circa margines cr
& simul exiguis aliquot spinulis, ob
ferè fugientibus, armata; Intra hæc
caulis utplurimùm simplex, aliquan
tim à radice in binos ternosvè ramo
divisus, sustinens ex capitulo oblongo
mato, & aliquot rigidis brevibus f
circumvallato, flores cœruleos, fistu
oris laciniatis, quos excipiunt semi
sca, barbata, more congenerum. Ha
ca Tingidem collectam, ad nos mis
Robertus Morison, dum viveret, Bot
Professor in Academiâ Oxonienſi lon
leberrimus.

Cnicus, Attractylis lutea dicta. Attra
lutea C. B. P. 379. Attractylis vera flo
teo I. B. *tom.* 3. *l.* 25. 83. ANN.

Cnicus sylvestris hirsutior, sive Cardu
nedictus C. B. P. 378. Carduus Bene
I. B. *tom* 3. *l.* 25. 75.

Cnicus cœruleus humilis montis Lupi.
gium montanum minimum, capitul
gno C. B. P. 386. Carduncellus monti
pi I. B. *tom.* 3. *l.* 25. 92.

Cnicus sylvestris spinosior C. B. P. *v.* Carl

Cnicus sylvestris spinosior, flore aureo, per
Cat. Hort. Reg. Paris. *v.* Carlina.

COCHLEARIA major Batavica erecta, folio oblongo. ANN.

A vulgari majori Cochleariâ differt tantùm cauliculis rectà assurgentibus, dodrontalibus, aliquando cubitalibus, & foliis oblongis. Reperi in udosis circa Catwick.

Cochlearia major Batavica, subrotundo folio *Morif. Hist.* 2. 308. Cochlearia folio subrotundo C. B. P. 110. Cochlearia I. B. *tom.* 2. *l.* 22. 942. ANN.

Cochlearia Britannica, folio sinuato *Morif. Hist.* 2. 308. Cochlearia folio sinuato C. B. P. 110. ANN.

Cochlearia Danica procumbens *Morif. Hist.* 2. 309. Cochlearia Danica repens quæ 2. in Prodromo C. B. P. 110. *Sim. Paul. Quadr. Bot.* 269. An Cochlearia minima I. B. *tom.* 2. *l.* 22. 942? ANN.

Coggygria I. B. *v.* Cotinus.

COLCHICUM commune C. B. P. 67. *Morif. Hist* 2. 340. Colchicum I. B. *tom.* 2. *l.* 19. 648.

Idem albo flore C. B. P. *Var.* 67.

Idem florum foliis rubris & albis alternatim dispositis C. B. P. 68.

Idem folio lineis albis picto. *Morif. Hort. Blef.* 55. *Hort. Reg. Pariſ.* 54.

Colchicum vere & autumno florens C. B. P. 68. *Morif. Hist.* 2. 340. Colchicum biflorum I. B. *tom.* 2. *l.* 19. 652.

Colchicum floribus Fritillariæ inſtar teſſ
tis, foliis planis *Moriſ. Hiſt.* 2. 340.
chicum flore Fritillariæ inſtar teſſellatis
P. 68. Colchicum Neapolitanum, ſeu
chico vulgari ſimilis bulbus *I. B. tom.* 2.
655.

Colchicum Chioenſe, floribus Frillariæ
teſſellatis, foliis undulatis *Moriſ. Hiſt.* 2.
Colchicum variegatum *Corn.* 137.

Colchicum latifolium variegatum C.
68.

Colchicum ex albo & purpuraſcente va
C. B. P. 68. Colchicum ποικιλάνθις alte
I. B. tom. 2. *l.* 19. 656.

Colchicum candidum multiflorum C. B.
Moriſ. Hiſt. 2. 341. Colchicum polyan
album *I. B. tom.* 2. *l.* 19. 653.

Colchicum polyanthes, lato albo Ellebo
lio C. B. P. 68. *Moriſ. Hiſt.* 2. 341.
chicum latifolium Bizantinum, polyan
I. B. tom. 2. 19. 655.

Colchicum montanum anguſtifolium C
68. *Moriſ. Hiſt.* 2. 341. Colchicum
tanum, flore purpureo *I. B. tom.* 2.
656.

Colchicum vernum Hiſpanicum *C. B. P.*
Colchicum vernum Cluſii *I. B. tom.* 2.
652.

Colchicum pleno flore C. B. P. 69. *I. B. to*
l. 19. 654. Flore purpuraſcente.

Colchicum pleno flore, variegatum, C. B. P. 68. *Morif. Hift.* 2. 342. Colchicum polyanthes candidum, eleganti rubore varium *I. B. tom.* 2. *l.* 19. 653.

Colchicum polyanthos multiplex C. B. P. 68. *Morif. Hift.* 2. 342. Flore purpureo.

Idem flore albo.

Idem flore teffellato.

Colchico-Narciffus autumnalis luteus major *Morif. Hift.* 2. 342. Colchicum luteum majus C. B. P. 69. Colchicum flore luteo quorundam *I. B. tom.* 2. *l.* 19. 661. Narciffo-Colchicum vulgò.

Colocaffia I B. & C. B. v. Arum.

COLOCYNTHIS fructu rotundo, major *C. B. P.* 313. *Morif. Hort.* 2. 27.

Eadem fructu rotundo, minor C. B. P. 313. Colocynthis *I. B. tom.* 2. *l.* 232.

Eadem oblonga C. B. P. 313. Cucurbita aſpero folio, amara grandis rotunda viridis *I. B. tom.* 2. *l.* 16. 229.

Eadem pyriformis, ſeu Pepo amarus *C. B. P.* 313.

Eadem pyriformis, cortice maculato *C. B. P.* 313. Cucurbita ſive Colocynthis amara, pyriformis variegata *I. B. tom.* 2. *l.* 16. 230.

COLUTEA veſicaria C. B. P. 396. I. B. to
l. 11. 380.

Eadem veſiculis rubentibus *I. B. tom.* 1.
380.

Colutea Æthiopica, flore phœniceo, B
jovis foliis *Breyn. Prodr.* 30. *Cent.* 70.

COLUTEA Scorpioides elatior & major
teſcens *Moriſ. Hiſt.* 122. Colutea ſiliq
ſeu Scorpioides major *C. B. P.* 397. Co
Scorpioides *I. B. tom.* 1. *l.* 11. 381.

Colutea Scorpioides humilior & minor M
Hiſt. 2. 122. Colutea ſiliquoſa minor C
397. Colutea Scorpioides humilis I. B.
1. *l.* 11. 382.

Colutea ſive Polygala Valentina prima C
Moriſ. Hiſt. 2. 12. Polygala major Maſſ
tica *C. B. P.* Coluteæ parva ſpecies, P
gala Valentina Cluſii *I. B. tom.* 1. *l.* 11. 38

Colutea ſive Polygala altera fruticoſior, f
latioribus. Polygala altera *C. B. P.* 349.
lutea Scorpioides quædam, ſive Poly
Cortuſi ſimilis planta, ſed major *I. B. to*
l. 11. 382.

Colutea ſiliquoſa minor coronata *C. B. P.*
Moriſ. Hiſt. 2. 122.

Colutea Scorpioides Cretica odorata P
Alpin. Exot. 17, *Moriſ. Hiſt.* 123.

Colutea Indica herbacea, ex quâ Indigo.
Anil ſive Indigo Indica *Moriſ. Hiſt.* 2.
An Iſatis Indica, foliis Rorismarini, G

affinis *C. B. P.* 113? Anil ſive Nil, Indorum color *I. B. tom.* 2. *l.* 22. 945. Caachira *Piſon. l.* 4. 198.

Colutea herbacea dumetorum major, ſiliquis articulatis, flore vario. Coronilla, ſeu Polygala dumetorum major, ſiliquis articulatis, flore vario *Moriſ. Hiſt.* 2. 119. Securidaca dumetorum major, flore vario, ſiliquis articulatis *C. B. P.* 349.

Colutea herbacea enneaphyllos *Moriſ. Hiſt.* 2. 120. Ferrum equinum Gallicum, ſiliquis in ſummitate *C. B. P.* 349. Polygalon Cortuſi *I. B. tom.* 2. *l* 17. 751.

Colutea Zeylanica argentea tota. Mundu-Murungu Zeylanenſibus.

Colutea eſt bifaria: Veſicaria & Siliquoſa. Veſicariæ innotuerunt tres ſpecies: Vulgaris, Africana, & Syriaca. Siliquoſa dividitur in duas claſſes; Prima continet ſpecies numerò plurimas tàm fruteſcentes quàm herbaceas, ferentes ſemina cylindracea oblonga in ſiliquis bivalvibus articulatis; Alterius quatuor in Oriente offendi differentias fruteſcentes, quarem ſemina ſunt globoſa, & ſiliquæ bivalves ventrioſæ, quaſi iſthmo interceptæ. Ex his Horti alumna facta eſt, maritima argentea, ab incano & tomentoſo habitu ita nominata. Fruticat altitudine humanâ; Radice palleſcente, brachiatâ, lignosâ;

Cau-

Caule ſimplici, aliquando multiplici; mis non incomptis, incano molli to to obſitis; Foliis perpetuis, ſubro dis, craſſis, albentibus, lanuginoſis plurimùm ſeptendecim coſtam media natim cingentibus, unico in ſummo i ri; Floribus papilionaceis, luteis, G ſtæ Hiſpanicæ amplitudine, in ſpicâ mari, affatim coacervatis; pendentibus gulis ex caliculis parvis, incanis, mar bus crenatis. Siliquis coriaceis, biva bus, teretibus, digitum longis, ventri aliquot quaſi iſthmis inſcriptis, deor ſpectantibus, intus & extus incani albe coloris, & in molleculum mucronem ductis, claudentibus parte, quæ protu rat, ſemen globoſum, durum, fuſc magnitudine Ciceris. Abundat in vepr maritimis Inſulę Zeylan, dicta ab indi nis Mundu Murunga, id eſt Murungu ritima. Videtur enim habere quandam finitatem cum Moringa Chriſt. à Coſta *Arom. c.*35. quam Zeylanenſes Wattu M rungu, hoc eſt Murungu hortenſe voca Cæterùm guſtanti deprehenditur ac amara, ingrata & nauſeoſa, virtute p gandi prædita; ſed ob ignaviam & n lignitatem è foro medico pro ſcrip Propagatur facilè per novellos ſtolones radice aſſurgentes, per ſubmerſionem a

COLUTEA ZEYLANICA ARGENTEA TOTA.

circumpositionem, ut & per semina
terræ commissa. Frigori subducta totâ
me viget & viret.

Comma Hort. Mal. v. Cassia fistula.

Consiligo tenuifolia I. B. *v.* Adonis.

Consolida major C. B. P. *v.* Symphytum.

*Consolida media pratensis cœrulea C. P. 260. Consolida media quibusdam gula *I. B. tom.* 3. *l.* 30. 340.

*Eadem flore albo C. B. P. *Var.* 260.

*Eadem purpurea C. B. P. 260.

Consolida media Genevensis *I. B. tom.* 3. *l.* 432. Consolida media pratensis hir *Hort. Reg. Par.* 55.

Consolida regalis hortensis, flore maj & simplici C. P. B. 142. Delphinium Consolida regalis erectior, purpureo violaceo flore majore *I. B. tom.* 3. *l.* 26. Calcatrippa vulgò. Ann.

Eadem flore simplici rubro *C. B. P. Var.* Ann.

Eadem seu Delphinium elatius, purpuro laceum C. B. P. *Var.* 142.

Eadem seu Delphinium elatius flore incar to C. B. P. *Var.* 142. Ann.

Eadem flore cineratio C. B. P, *Var.* 142. An

Eadem seu Delphinium elatius, flore albo C. *P. Var.* 142. Ann.

Co

Consolida regalis hortensis, flore minore *C. B. P.* 142. Flore cœrulèo. ANN.
Eadem flore cinereo *C. B. P. Var.* 142. ANN.
Eadem flore albo *C. B. P. Var.* 142. ANN.
Eadem flore incarnato *C. B. P. Var.* ANN.
Consolida regalis flore majore & multiplici *C. B. P.* 142. Consolida regalis erectior, flore purpureo sive violaceo pleno *I. B. tom.* 3. *l.* 26. 211. ANN.
Eadem flore pleno incarnato *C. B. P. Var.* 142. ANN.
Eadem multiplici flore argenteo *C. B. P. Var.* 142. ANN.
Eadem flore multiplici cinereo *C. B. P. Var.* 142. ANN.
Eadem flore pleno rubro *C. B. P.* 142. ANN.
Eadem flore pleno variegato, præcox. *Cat. Hort. Reg. Paris.* 56. ANN.
Eadem rosea flore pleno variegato, serotina. *Cat. Hort. Reg. Paris.* 56. ANN.
Eadem rosea flore punctato. ANN.
Eadem flore fusco obsoleto. ANN.
*Consolida regalis arvensis *C. B. P.* 142. Consolida regalis, flore minore *I. B. tom.* 3. *l.* 26. 210. ANN.

CONVOLVULUS major rectus Creticus argenteus *Morif. Hist.* 2. 11.. Cneorum album folio Oleæ argenteo molli *C. B. P.* 463. Dorycnium Imperati *I. B. tom.* 1. *l.* 5. 598.

Con-

Convolvulus maritimus Zeylanicus, f
craſſo cordiformi. Bintamburu Zeyla
ſibus Pes capræ Luſitanis.

Vegetabilia, quæ ſimili inter ſe gau
fructificatione, & proinde generis ſocie
conjunguntur, utplurimùm inter ſe co
nire principiis activis atquè virtute, d
rente duntaxat ſecundum magis & mi
prout ſapor vel odor eſt intenſior, ve
miſſior, pervulgatum eſt Botanico
axioma, quod experientiæ non om
repugnat. Inter alia innumera teſtes
Scammoneum, Jalappa, Mechoacan
Soldanella, cæteraquè hujus familiæ, q
ſingula florem gerunt monopetalum, c
paniformem & poſt horum exantheſin
mina quaterna in capſulis ſubrotun
modo planis, modo in parvum abeuntib
mucronem. Quotquot verò hac notâ
notuerunt, fundunt lac pungitivum & i
ſeoſum, nunc dilutius nunc ſpiſſius, mo
parcius modò copioſius, acredine vel
tenſiore vel remiſſiore, ac proinde dom
tur ſale purgante aut potentiore aut de
liore. Conſimili purgativo ſale cōſta
Convolvulum maritimum Zeylanicum
colligo non tantùm ex lacte acri lingu
& fauces pungente; ſed & experimen
multijujâ experientiâ comprobatis. Ref
enim radicis drachmæ pondere cum vi

CONVOLVULUS MARITIMUS ZEYLANICUS FOLIO CRASSO CORDIFORMI.

lo ovi, lacte Coccineo, aliâvè conve
te emulsione data, hydropicorum a
blandè subduxit. Idem officium pra
radicis extractum cum spiritu Vini
tum. Quanquàm verò Convolvuli
radix à Lusitanis & nunc quoquè à n
Indis censeatur diaphoretica ejusquè
coctum hoc nomine in lue Gallicâ alii
morbis chronicis in frequenti sit usu
tamen persuasus ratione & experientiâ
stimo, hanc virtutem esse meram imag
riam, adscriptam radici, fortè ex non
pari facie, quam habet cum Salsapa
Luxuriat locis maritimis Malabaræ,
lan, aliarumquè regionum & Insula
Orientalium, cujus radix, Salsaparillæ
absimilis, in obliquum longè latequè
repit, fusco crassoquè cortice tecta, &
tenui, in resinam concrescente, re
Ex quâ sparguntur sarmenta herba
glabra, infirma, humi strata, trium
tuorvè ulnarum longitudine; His a
natim adhærent folia subrotunda, car
lucida, glabra, expansa, aut compli
quasiquè bifida, imitantia figuram co
seu ut Zeylanensibus placet, figuram p
caprini, unde accessit plantæ nomen
tamburu seu Pedis Capræ. Flores prod
ex parvis quinquèfoliaceis caliculis,
nopetali, ampli, pentanguli, campanifor

rõseo vivaci colore, umbone medio atropurpurascente. Semina sequntur quaterna, angulosa, hirsuta, locata in vasculis subrotundis, in parvum desinentibus mucronem. Licet in censum purgantium reponatur radix, tamen ejus folia cedunt in pabulum cuniculis, cervis, damis, capris tàm domesticis, quàm sylvestribus. Hujus semina cum multis aliis curiosissimis transmisit ad nos Dns Thomas à Rhee mercium Insulæ Zeylan p. t. Administrator primarius, quæ, anno superiori telluri commissa, germinarunt & in plantam adoleverunt.

Convolvulus maritimus rotundifolius *Moris. Hist.* 2. 11. Soldanella maritima minor *C. B. P.* 2. 295. Brassica marina sive Soldanella *I. B. tom.* 2. *l.* 15. 166.

Convolvulus Indicus Orientalis Inhame seu Battatas, Sisarum Peruvianorum, seu Battata Hispanorum *Moris. Hist.* 2. 11. Batatas *C. B. P.* 91. *I. B. tom.* 2. *l.* 19. 792.

Convolvulus Indicus alatus maximus, foliis Ibisco non nihil similibus angulosis. Turbith Officinis. Turpethum repens, foliis Althææ, vel Indicum C. B. P. 149. Tirastawalu Zeylanensibus.

Quàm negligenter & perfunctoriè descripserit Turbith Garzias ab Horto *l.* 1. *Arom. c.* 36. cujus tamen plantam viren-

CONVOLVULUS IND. ALAT9 MAXIMUS FOL.
NONNIHIL SIMIL. TURBITH OFF.

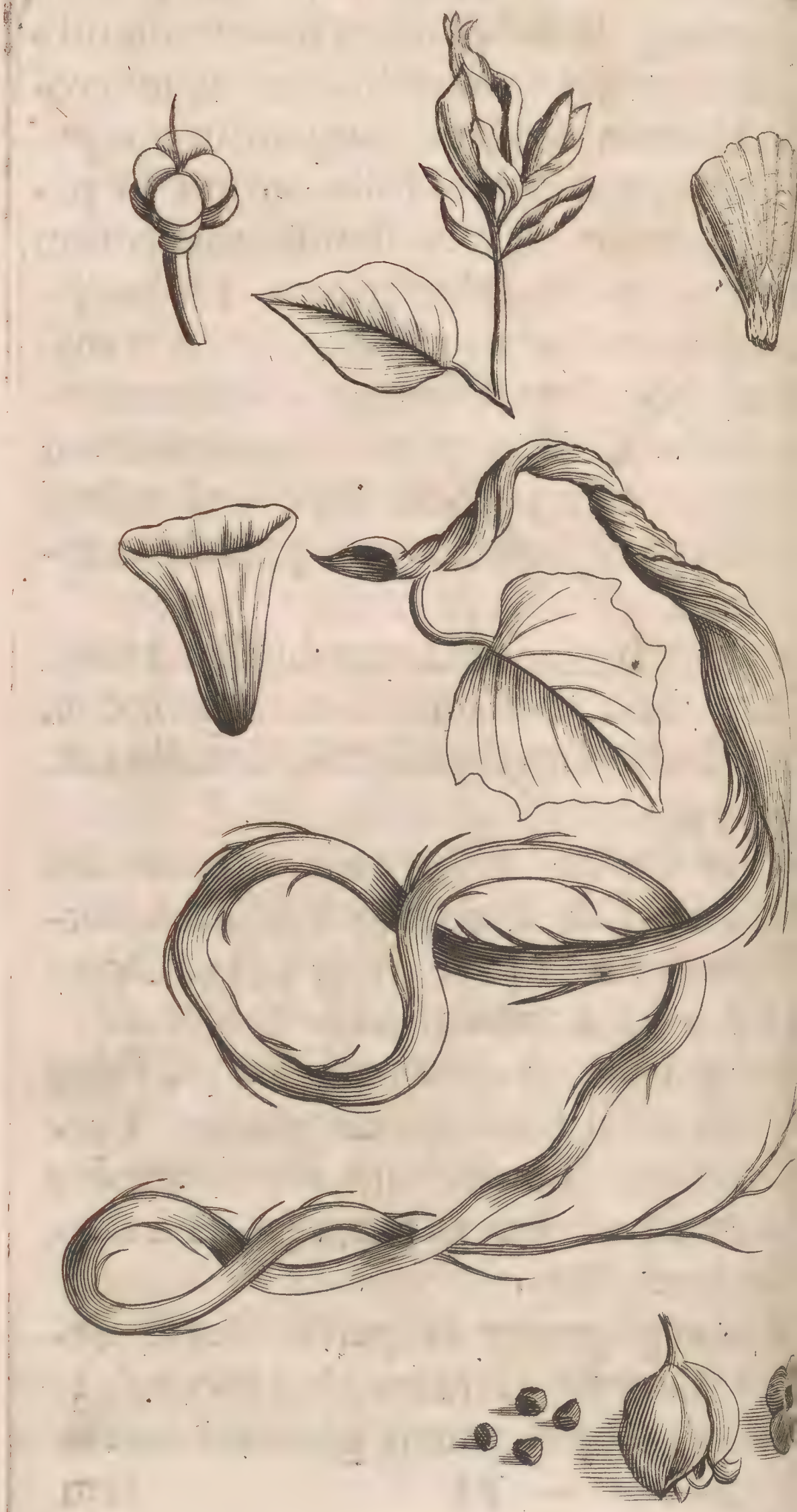

CONVOLVULUS IND. ALAT9 MAX. FOL. IBISCO NONNIHIL SIMIL. TURBITH OFF.

tem & floribus exornatam ſe vidiſſe
tur, manifeſtum fiet ex brevi meâ de
ptione & delineatione, quam, propri
ſervatione collectam, hic ſubjungere
ræ pretium duxi. Vario longoquè rep
ad tria quatuorvè cubita deſcendit r
pollicem & ampliùs craſſa, lignoſa, i
quot ramos diviſa, craſſo fuſcoquè co
tecta, qui ruptus, ſtillat ſuccum lac
glutinoſum in pallidè flaveſcentem
nam illico concreſcentem, guſtus p
ſubdulcis, poſtmodum pungitivi, vom
minantis. Ex hâc prodeunt ſarmen
moſa, quatuor alis donata, varios in
ſeſe contorquentia, prope radicem lig
digiti craſſitie, ruffeſcentia, in prog
verò viridia, ſex ſeptemvè ulnarum
gitudinem aliquando ſuperantia, qu
nonnulla humi procumbunt, alia v
arbores fruticeſquè ſcandunt, iiſquè
plici plexu ſe involvunt. His adſtar
carinatis alatiſquè pedunculis folia Al
non nihil paria, mollia, incanâ rarâqu
nugine obſita, anguloſa, in ambitu c
ta, leviter mucronata, ad quorum
circa ramorum ſummitates exeunt p
ſuperioribus longiores, robuſtiores, a
carinâ omnino deſtituti, ſuſtinentes
aut quaterna capitula oblonga, mucr
quinquè viridantibus in rubro foliol

flata, quæ ſingula excludunt florem monopetalum Convolvuli vulgaris magnitudine & formâ, candidum, intus quinquè palleſcentibus apiculatis ſtaminulis, cum ſexto intermedio ſubjectæ ſeminali capſulæ impacto, refertum. Flore excuſſo capitula expanduntur, in quorum centro conſpiciuntur quaterna rotundo-anguloſa nigricantia ſemina, Piperis magnitudine, incluſa vaſculo tenui, membranaceo, ſubrotundo, depreſſo, plano intus quadripartito. Conſimilia ſemina, florum ſeminumquè involucra memini quoque me obſervaſſe in Mechoacannâ, cujus expanſum involucrum una cum capſulâ ſeminali falsò pro flore propoſuit Monardes, & ex eo Dalechampius, Johannes Bauhinus, aliiquè. Turbith frequens offendi locis opacis, humidis, ad foſſarum margines, retro hortorum ſepes, aliisque ſylveſtribus à mare longe diſſitis in Zeylan & Malabarâ. Colliguntur in uſum medicum, non caules ut perhibet Garzias, ſed radices craſſiores, turgentes lacte & reſina copioſiore. Quæ ad nos tranſmittuntur radices, fodiuntur in Guzarattâ, ubi proventus luxurioſus. Virtutes chatharcticas Vide sîs apud autores. Viguit Planta, à me ex Zeylan in Hortum advecta, ad tertium uſquè annum, quò, antequam flores & ſemina perfecerat, interiit.

Convolvulus Syriacus & Scammonea Sy
Morif. Hift. 2. 12. Scammonia Syriaca
P. 295. Scammonia Syriaca, flore m
Convolvuli *I. B. tom.* 2. *l.* 15. 163.

*Convolvulus vulgaris major albus, feu
majore albo *C. B. P.* 294. *Morif. Hift.*
Convolvulus major *I. B. tom* 2. *l.* 15. 1

* Idem purpureus *Comel. Cat.* 26.

Convolvulus purpureus, folio fubrot
Prod. *C. B. P.* 295. *Morif. Hift.* 2. 13.
panula Indica *I. B. tom.* 2. *l.* 15. 165.

Idem flore albo. ANN.

* Convolvulus vulgaris, flore minore pu
reo *Morif. Hift.* 2. 13. Convolvulus n.
arvenfis *C. B. P.* 294. Helxine Ciffamp
multis, five Convolvulus minor *I. B.*
2. *l.* 15. 157.

*Idem flore albo *C. B. P. Var.* 294.

*Idem flore rofeo *C. B. P. Var.* 294.

Convolvulus cœruleus Hederaceus, feu
lius Park. *Morif. Hift.* 2. 13. Convolv
cœruleus, Hederaceo anguloſo folio C.
295. Nil Arabum feu Convolvulus cœ
leus *I. B. tom.* 2. *l.* 15. 164. Folio angu
ri. ANN.

Idem latiori folio. ANN.

Convolvulus Indicus villoſus, Hederæf
tripartito, flore cœruleo ANN.

Gaudet radice exili, pallidâ modic
brosâ; Viticulis longis, tenuibus, pil

infirmis, quæ vel vicinis ſtipitibus implicantur, vel terræ incumbunt & ex viticulorum nodis novas radiculas defigunt; Foliis pariter piloſis ſupernè viridibus, ſubtus pallidioribus, in tres lobos Nil Arabum inſtar diviſis, aſt anguſtioribus; Floribus monopetalis, campaniformibus, pentangulis, pallidè cœruleis fugacibus, ad ſolem expanſis, cæteroquin clauſis, tribus quatuorvè in hirſutum capitulum congeſtis, ſingulis inſidentibus caliculis, villoſis quinquè foliatis. His includuntur vaſcula rotunda, plana, cruſtacea, in quibus quaterna ſemina triangula, fuſca, hirſuta. Madet tenui lacte ſubacri ingrato, ſuſpecto virtutis purgantis. Hujus ſemina ex Indiâ advexi, ubi locis aridis incultis uberrimus proventus.

Convolvulus Americanus villoſus pentaphyllus & heptaphyllus major. ANN.

A radice non adeò magnâ albente fibroſâ emittit ſarmenta hirſuta, herbacea, infirma, in ramulos quam plures divaricata, ſex aut plurium ulnarum longitudine, vicinis quibuſvis adminiculis multivario amplexu ſeſe involventia. Folia palmam ampla, hirſuta digitata, quinquè vel ſeptem profundis laciniis inſcripta, alterâ parte viridia, alterâ ſubincana, longis piloſis petiolis adhærent. Ad horum exortum prodeunt

capitula hirſuta, veluti in præcedent
quibus ſunt flores pallidè flaveſcentes &
horum exantheſin ſemina, præcedenti
nino ſimillima. Lacte quoque dilutio
get ſubacri ingrato. Ex Americâ tranſm
eſt hic elegantiſſimus Convolvulus ad
ſtriſſimum Virum, DNm Caſparum B
lium, in cujus Viridario, exoticarum &
riſſimarum arborum & herbarum fera
mo, luxuriat. Vide Convolvulum A
ptium Veſlingii, cum quo Americanus
ſter non multùm differt.

Idem Zeylanicus minor, Pes Tigrinus di
Convolvulus heptaphyllus Indicus vill
Breyn. Prodr. 33. Diwipahuru Zeylan
bus. ANN.

Hic alumnus eſt Horti Beverningia
me olim ex Zeylan ad Illuſtriſſimum
rum tranſmiſſus. Præcedenti ſimillimus
aſt minor & hirſutior; Foliorum inci
ſunt latiores & obtuſiores, pedem Tig
exprimentes. Hinc à Zeylanenſibus a
pit nomen Diwipahuru, ſive pedis Ti
dis. Flores candidi quini aut ſeptem
deunt alternatim ex capitulis hirſutis
propoſitâ figurâ à pictore minus appo
expreſſis. Seminum medulla, in aquam
pidam projecta, peramœno ſpectaculo,
ſolvitur in tenuiſſima candida folia, pla
foliis exactè reſpondentia.

CONVOLVULUS AMERICANUS VILLOSUS PENTAPHYLLUS ET HEPTAPHYLLUS MAIOR.

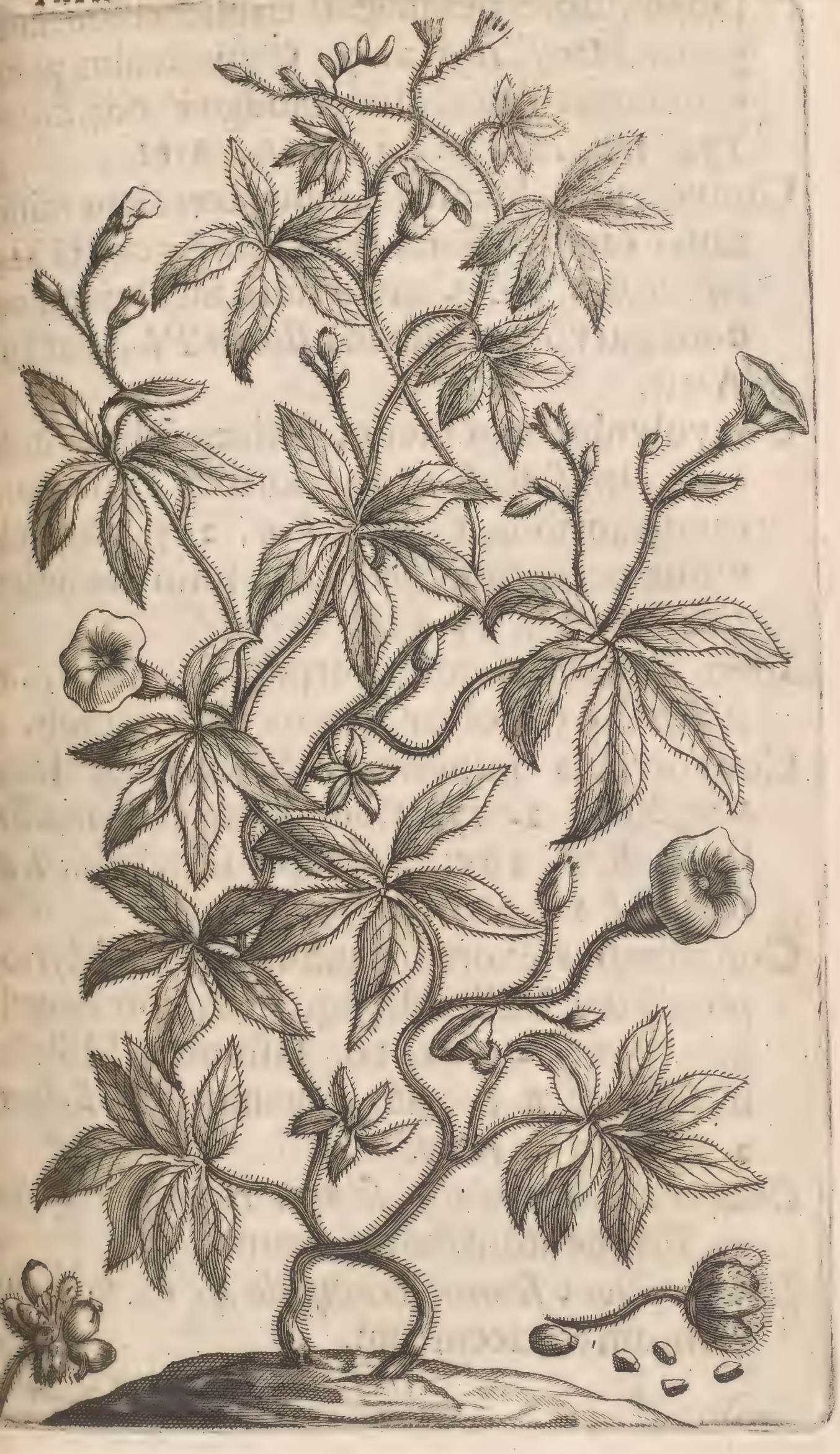

Convolvulus peregrinus cœruleus, folio longo, flore peramæno triplici colore gnito *Moriſ. Hiſt.* 2. 17. Convolvulus peregrinus cœruleus, folio oblongo Prodr. 134. *I. B. tom.* 2. *l.* 15. 166. ANN.

Convolvulus Siculus annuus cœruleus mus, capſulâ floris binis foliolis cinc *riſ. Hiſt.* 2. 36. Convolvulus Siculus flore parvo auriculato. *Bocon Pl. Sic* ANN.

Convolvulus argenteus, Althææ folio C. 295. *Moriſ. Hiſt.* 2. 13. floribus ex pur candicantibus. *C. B. P. Var.* 295. Convolvulus peregrinus pulcher, folio Beto *I. B. tom.* 2. *l.* 15. 159.

Idem floribus omnino purpuraſcentibus. *P. Var.* 295. Foliismagis inciſis & incan

Convolvulus minimus, Spicæfolius *Moriſ. Hiſt.* 2. 17. Convolvulus Linar lio *C. B. P.* 295. Volvulus terreſtris. *tom.* 2. *l.* 15. 160.

Convolvulus exoticus annuus, foliis My phylli ſeu Millefolii aquatici, flore ſan neo. *Moriſ. Hiſt.* 2. 20. Jaſminum Mill lii folio *C. B. P.* 398. Quamoclit. *I. B.* 2. *l.* 15. 177. ANN.

Convolvulus major, ſemine triangulo v. Frumentum Saracenicum.

Idem minor, ſemine triangulo B. P. v. F mentum Saracenicum.

CONVOLVULUS ZEYLANICUS VILLOSUS PENTAPHYLLUS ET HEPTAPHILLUS MINOR.

Conyza Mas Theophrasti, major D
ridis *C. B. P.* 265. Conyza major
speliensis odorata *I. B. tom.* 2. *l.* 24. 10
Conyza Fœmina Theophrasti, minor D
ridis *C. B. P.* 265. Conyza minor ve
tom. 2. *l.* 24. 1054.

* Conyza Pannonica lanuginosa *C. B. P.*
Asteri montano hirsuto magno flo
Oculo Christi similis, sive Conyza
Clusi *I. B. tom.* 2. *l.* 24. 1047.

Conyza media, Asteris flore luteo, v
tia Dioscoridis *C. B. P.* 265. Conyz
dia Matth. flore magno luteo, humi
cis proveniens *I. B. tom.* 2. *l.* 24. 1050.
Conyza palustris serratifolia *C. B. P.* 266.
ga aurea angustifolia serrata, sive Soli
Saracenica *I. B. tom.* 2 *l.* 24. 1063.

* Conyza aquatica laciniata *C. B. P.* 266.
nyza Helenitis mellita incana Lobel
tom. 2. *l.* 24. 1052.

Conyza major vulgaris *C. B. P.* 265. Co
major Matthioli, Baccharis quibusd
B. tom. 2. *l.* 24. 1051.

* Conyza cœrulea acris *C. B. P.* 265. Ser
sive Erigeron cœruleus, aliis Conyza c
lea *I. B. tom.* 2. *l.* 24. 1043.
Conyza Canadensis annua acris alba. *Bo*
pl. Sicul. 86. After Canadensis annuus
papposo *Hort. Reg. Paris.* 27. Ann.
Conyza media Monspeliensis I. B. *v.* After

Conyza Africana incana arboreſcens, odore Salviæ & Rosmarini vulgò. v. Elichryſum.

CORAL, arbor ſiliquoſa I. B. *tom.* 1. *l.* 12. 426. Siliqua ſylveſtris ſpinoſa arbor Indica *C. B. P.* 402. Arbuſcula Corallii *Ferr. Flor. Cult.* 381. Arbor Fabifera. Boa-Tſink-King dicta *Bont. l.* 5. 134. Erabudu Zeylanenſibus. Spinis ex albo virentibus & ſeminibus rubentibus.

Eadem minor ſpinis & ſeminibus nigricantibus. Jacerabudu Zeylanenſibus.

Coral, arbor Americana maxima.

Seminibus, anno ſuperiori ex America illatis, prodiit in Horto DNI Philippi de Flines hæc arbor, foliis ampliſſimis, quaſi cineraceo pulvere aſperſis, cujus flores favente cœlo hâc æſtate videre licebit.

Coralloides ejuſquè ſpecies C. B. P. v. Dentaria.

CORCHORUS Plinii *Moriſ. Hiſt.* 2. 283. *C. B. P.* 317. Corchorus ſive Melochia *I. B. tom.* 3. 983. ANN.

CORIANDRUM majus *C. B. P.* 158. Coriandrum ſativum majus *Moriſ. Umbell.* 48. Coriandrum *I. B. tom.* 3. *l.* 27. 89. ANN.

Coriandrum minus teſticulatum *C. B. P.* 158.

Coriandrum minus odorum *I. B. tom.* 3. *l.* 27. 91. ANN.

COR

COR Indum, ſive Halicacabum pe
num multis *I. B. tom.* 2. *l.* 15. 173. *
Hiſt. 2. 19. Piſum veſicarium, fruct
gro, albâ maculâ notato *C. B. P.* 343.
nus. ANN.
Idem majus. ANN.
Coris Matth. C. B. P. *v.* Hypericum.

CORNUS hortenſis Mas C. B. P. 447.
nus ſativa, ſeu domeſtica *I. B. tom.* 1.
202.
Eadem fructu albo C. B. P. *Var.* 447.
Cornus Fœmina C. B. P. 447. Cornus Fœ
na putata, Virga ſanguinea I. B. *tom.* 1.
214.
Eadem foliis variegatis.
Cornu Cervinum vulgò ſpicâ Plantaginis
v. Coronopus.
Corona Imperialis I. B. *v.* Lilium.
Coronilla ejuſquè ſpecies Moriſ. *v.* Colutea

*CORONOPUS hortenſis C. B. P. 190. Co
nopus, ſive Cornu cervinum vulgò, ſ
Plantaginis *I. B. tom.* 3. *l.* 31. 509. ANN.
*Coronopus maritima major C. B. P. 190.
ronopus maritima noſtras *I. B. tom.* 1. *l.*
511.
Coronopus Ruellii I. B. *v.* Naſturtium.
Corruda I. B. *v.* Aſparagus.
Cortuſa I. B. *v.* Primula Veris.

CORYLUS ſativa, fructu albo minore, ſive vulgaris C. B. P. 417. Corylus ſativa *I. B. tom.* 1. *l.* 3. 266. Nux avellana vulgò.

Corylus ſativa, fructu rotundo maximo *C. B. P.* 418.

Corylus ſativa, fructu oblongo rubente *C. B. P.* 418.

Eadem fructu pelliculâ albâ tecto *Cat. Hort. Reg. Pariſ.* 58.

*Corylus ſylveſtris C. B. P. 418.

Corylus Byzantina. Avellana peregrina humilis C. B. P. 418. Avellana Byzantina *I. B. tom.* 1. *l.* 3. 270.

Coſtus hortenſis I. B. v. Tanacetum.

COTINUS Matth. C. B. P. 415. Coccigria, ſive Cotinus putata *I. B. tom.* 1. *l.* 4. 494.

Cotonea malus ejuſquè ſpecies C. B. P. v. Malus Cydonia.

Cotoneaſter. I. B. v. Meſpilus.

Cotulà non fœtida & fœtida I. B. v. Chamæmælum.

COTYLEDON flore luteo maxima. Cotyledon flore luteo, radice repente. *Dodart. Mem.* 73.

Eadem media.

Superiori humilior eſt, & quoad omnes partes minor.

Ea-

Eadem minor. Cotyledon major C. B. P.
Cotyledon vera, radice tuberosâ I. B.
3. l. 35. 683. Umbilicus Veneris vul
Cotyledon media, foliis ſubrotundis C. B.
Sanicula.
Cotyledon media, foliis oblongis ſerratis C.
v. Sanicula.
Cotyledon media ſubhirſuta, floribus pun
C. B. P. *v.* Sanicula.
Cotyledon ſtellata B. P. v. Sedum.
Coum Herbariorum Cat. Hort. Reg. Pari
Cyclamen.
Criſta galli. v. Pedicularis.

CRISTA Pavonis ſive Frutex Pavon
Breyn. Cent. 1. 61. Monarakudimbi
ve Cauda Pavonis Zeylanenſibus. Flo
voninus Luſitanis.

CRITHMUM ſive Fœniculum maritim
majus, odore Apii C. B. P. 288. *M*
Umbell. 20. Crithmum ſive Fœnicul
marinum grandius, cui ſuccus luteus
tom. 3. *l* 27. 199.
*Crithmum ſeu Fœniculum maritimum mi
C. B. P. 281. *Moriſ. Umbell.* 20. Crithm
multis, ſive Fœniculum marinum *I. B.*
3. *l.* 27. 174.

Co

CRITHMUM maritimum ſpinoſum *C. B. P.* 288. *Moriſ. Umbell.* 20. Paſtinaca marina quibuſdam, Secacul, & Crithmum ſpinoſum *I. B. tom.* 3. *l.* 27. 176.

Crithmum maritimum, flore Aſteris Attici C. B. P. v. Aſter.

Crithmum quartum Matthioli umbelliferum I. B. v. Ammi.

Crithmum Chryſanthemum vulgò. v. Aſter.

Croco-colchicum vulgò. v. Crocus.

CROCUS autumnalis ſativus, floridus & ſine flore *Moriſ. Hiſt.* 2. 335. Crocus ſativus *C. B. P.* 65. Crocus *I. B. tom.* 2. *l.* 19. 637.

Crocus autumnalis Alpinus *C. B. P.* 65. *Moriſ. Hiſt.* 2. 336. Crocus montanus autumnalis *I. B. tom.* 2. *l.* 19. 636.

Crocus vernus latifolius, flore purpureo magno *Moriſ. Hiſt.* 2. 336. *C. B. P.* 65. Crocus vernus latifolius purpureus, flore majore *I. B. tom* 2. *l.* 19. 642.

Crocus vernus latifolius purpureus variegatus *C. B. P.* 65. *Moriſ. Hiſt.* 2. 336. Crocus vernus latifolius purpureus, verſicolore flore *I. B. tom.* 2. *l.* 19. 642.

Idem variegatus pallidus.

Crocus vernus latifolius purpuro-violaceus *C. B. P.* 66. Crocus vernus latifolius

purpureus, flore minore *I. B. to*
l. 12. 640.

Idem cœruleus, lineis violaceis variegat
B. P. Var. 66. Crocus vernus latifolius
re purpuraſcentibus venis vario *I. B. to*
l. 19. 640.

Crocus vernus Janthinus, latiore folio,
mediâ albâ, & margine flaveſcente
Hort. Reg. Pariſ. 59.

Crocus vernus latifolius albus varie
C. B. P. 65. *Moriſ. Hiſt.* 2. 336. C
vernus latifolius, albo flore *I. B. to*
l. 19. 640.

Idem foliorum mucronibus purpuraſcen
C. B. P. Var. 65.

Idem fundo violaceo. *Hort. Eyſtett.*

Idem ſupernè purpureus, infernè flave
C. B. P, Var. 66.

Idem floribus albo & violaceo colore mi
baſi cœruleâ *Cat. Hort Reg. Pariſ.* 59

Crocus vernus minor albicans *C. B. P.*
Crocus vernus latifolius, albo ve
lore flore ſimplici *I. B. tom.* 2. *l.* 19. 64

Crocus vernus latifolius *C. B. P.* 66. *Moriſ.*
2. 336.

Crocus vernus latifolius flavus *C. P. B.* 66.
riſ. Hiſt. 2. 337.

Idem flavo flore, virenti baſi *Cat. Hort.*
Pariſ. 60.

Crocus vernus latifolius aureus *C. B. P.* 66.
Idem pallidus *C. B. P.* 66.
Crocus vernus latifolius flavo-varius *C. B. P.* 66: *Moriſ. Hiſt.* 2.336.
Idem ſulphureo-varius.
Idem aureo-rutilo-varius. Crocus vernus latifolius flavo-varius, alter *C. B. P.* 66. Crocus vernus latifolius flavus, vario flore *I. B. tom.* 2. *l.* 19. 644.
Crocus vernus anguſtifolius, magno flore *C. B. P.* 67. *Moriſ. Hiſt.* 2. 337. Crocus vernus anguſtifolius, floribus cœruleis ſive violaceis, Hiſpanicus *I. B. tom.* 2. *l.* 19. 645.
Idem flore toto candido *C. B. P. Var.* 67. Crocus vernus anguſtifolius, floribus candidis *I. B. tom.* 2. *l.* 19. 645.
Crocus vernus anguſtifolius, parvo flore *C. B. P.* 67. *Moriſ. Hiſt.* 2. 337. Crocus vernus anguſtifolius tertius Cluſio, flore multo minore cœruleo *I. B. tom.* 2. *l.* 19. 645.
Crocus vernus anguſtifolius ſerotinus, parvo argenteo verſicolore flore.
Crocus vernus juncifolius ſerotinus caulescens, floribus violaceis, ad ſolem aureis micis fulgentibus. Croco-colchicum vulgò.

Hic adeò ſimilis eſt Croco verno anguſtifolio Cluſii *Rar. l.* 2. 207: ut penè idem videatur. Sed dubium movet cauliculus ſemipalmaris, è cujus apice prodeunt tres quatuorvè flores violacei, ad ſolem expan-

ſi, aureiſquè micis nitentes.
Crocus Indicus, *Arabibus Curcum* Bo
Curcuma.

CROTALARIA Aſiatica fruteſcens tri
floribus luteis amplis. Laburnum Z
nicum, floribus ex luteo & rubro var
tis, ſiliquis bullatis. *Breyn. Prodr.* 40.
Crotalariæ ſpecies inter crepund
puerilia ludicra reponuntur apud I
dictæ vulgò Kiligilippe, quod crepi
lum ſeu κρόταλον audit. Harum enim tr
læ ſiliquæ, è ramis ſummis in tenuiſſim
tiolis pendentes, colliſu tùm ad ſe invi
tùm ſeminum ad illarum valvas, ſtrid
emittunt, ludentibus pueris, non inju
dum. Quatuor verò innotuerunt ſpe
Horto noſtro familiares, quos Crota
nomine producere libet. Quanquàm
non ineptè feciſſem, ſi ſub nomine A
dum, ad quarum claſſem alteram fil
pendentibus pertinere videntur, pr
ſuiſſem. Prima Aſiatica trifolia dicta f
ſcit in caulem bipedalem, glaucum, cra
digiti, varios ad latera ſpargentem ra
Folia concoloria glabra terna ab uno
tali petiolo in obtuſum mucronem gra
ſcunt Anagyridi proxima. Caulium ſpic
nantur floribus luteis papilionaceis, A
ridi pariter ſimilibus, ſingulis ex calyce

CROTALARIA ASIATICA FRUTESCENS TRIFOLIA FLORIBUS LUTEIS AMPLIS.

quefariam ſecto longis gracilibus p
dependentibus. Hos ſiliquæ excipiu
valves, teretes, membranaceæ, r
glabræ, ex baſi anguſtiori in ampl
quaſi ampullam cum longiori proter
lamento caudæ inſtar terminantes, f
Anonidis ſimiles, ſed longiores & ar
res, quæ includunt ſemina parva,
preſſa, flava, renalia, breviſſimis tre
petiolis affixa, facie & ſapore Geni
mula. Radix ſubeſt lignoſa, albican
aliquot ramos & paucas fibras diduct
vax ad tertium quartumvè annum.
tanea reperitur in ſylvis Malabaræ, Ze
aliarumquè Orientalis Indiæ regio
Hactenus non niſi ſeminibus propaga
tuit, quicquid etiam induſtriæ & la
fuit impenſum. Semina quamvis apu
dos in uſu non ſunt, ſuſpicionem pra
ſalis purgantis, quòd ſtatim, ut ex l
aquæ calidæ aſſumpta ſunt, minentu
mitum.

Crotalaria Aſiatica folio ſingulari verru
floribus cœruleis. ANN.

Altera extollit è radice albente pa
lignosâ raris fibris conſpersâ, annu
pereunte, caulem herbaceum, cubita
aliquando altiorem, nodoſum, angulo
in progreſſu quadrangulum, & prope
dum alatum, frequentibus ramis in or
di

CROTALARIA ASIATICA FOLIO SINGULARI VERRUCOSO FLORIBUS COERULEIS.

diſpoſitis ornatum, quibus per uncialia terſtitia ex breviſſimis petiolis adhæren lia ſemidigitum longa, duos ungues in ſummo obtuſa, parte ſupernâ dilutè ridia, infernâ ex viridi candicantia, ne ſa, modo pro ſoli & climatis ingenio bra, mòdo verrucoſa, & ad margines dulata. Ramorum apices faſtigiantu ſpicam, quam ambiunt flores papilion ſuperiori multò minores, coloris cœ vel in cœruleo palleſcentis, numero q que ſeptem non rarò etiam triginta, uni cæ adhærentes, qui ex parvis quinqu caliculis in tenuiſſimis tremulis petiolis læ inſtar dependent. His defluxis ſu dunt ſiliquæ præcedenti conſimiles, a gricantes, minus glabræ, ſed rarioribus obſitæ cum filamento ad extremum bre ri, claudentes ſemina velut in priori, quo & iisdem natalibus perficiuntur. liorum ſapor eſt oleraceus, ſeminum ſubacris & ingratus, quidpiam cathar portendens.

Crotalaria Aſiatica, floribus luteis, folio ſim lari cordiformi. ANN.

Tertia cum ſuperioribus pares agno natales, faciem, creſcendi modum & res. Aſt foliis omnino glabris, ex baſi guſtâ ſenſim in latiorem obtuſam & cor formem aciem deſinentibus, & ſex ſepte

TROTALARIA ASIATICA, FOLIO SINGULARI CORDIFORMI, FLORIBUS LUTEIS.

vè per tranſverſum nervis inſcripti
bus flavis & ſeminibus in ſiliquis glab
tu congenerum.

Crotalaria hirſuta minor Americana he
caule ad ſummum ſagittato. Ann.

Quarta ex America hûc allata em
radice pallidâ fibrosâ cauliculum gr
nunc ſimplicem nunc multiplicem,
ſum, ſpithameum, hirſutum, ad radic
tundum, in progreſſu verò prope ſi
rum foliorum exortus alatum, qu
fimbriatum, alis faciem ſagittæ, ut i
mægeniſtâ peregrinâ Cluſii, exp
tibus. Folia cæteris ſpeciebus mino
guem lata leviter mucronata hirſut
ſiuſcula pallidè virentia cauli ſine pe
preſſiùs adhærent. Flores ex ſpicâ pr
dent papilionacei dilutè flaveſcente
hirſuti, Cythiſi floribus haud majores
ſequuntur ſemina reniformia in ſiliqu
latis parvis hirſutis.

Cruciata quibusdam flore luteo I. B. v. Ru
Crupina Belgarum vulgò. v. Centauriu
pitatum.

Cucumis ſativus vulgaris C. B. P. 310
riſ. Hiſt. 2. 31. Cucumis vulgaris v
I. B. *tom.* 2. *l.* 16. 245.

Idem albus C. B. P. *Var.* 310. *I. B. tom.* 2.
245.

CROTALARIA HIRSUTA MINOR AMERICANA SAGITTATA.

Idem maturus totus albus C. B. P. *Va*
Fructu maturo albo *Cat. Hort. Reg.*
60.

Cucumis flexuosus C. B. P. 310. Cucume
gissimus I. B. *tom.* 2. *l.* 16. 247.

Cucumis Ægyptius reticulatus Vesling
ris. Hist. v. Pepo.

*Cucumis sylvestris asininus dictus
314. *Moris. Hist.* 2. 33. *l.B. tom.* 2. *l.* 16

Cucumis puniceus Cordi *Moris. Hist.*
Balsamina rotundifolia repens seu
C. B. P. 306. Balsamina Cucumerari
tom. 2. *l.* 16. 251. vulgò Momo
Ann.

Idem Zeylanicus. Maragosa Lusitanis.
Fert sarmenta longiora & crassiora,
ampliora, profundiùs laciniata, fructu
riformes, ex flavo-rubentes, superfici
rucosâ. Cætera cum priori conveniunt
ritur in Zeylan & Malabarâ ad horte
sepes, quos circinnis suis implicat.
amarissimi gustus sunt instar Lupuli,
loco a Belgis, in Oriente degentibus
coquendam Cerevisiam adhibentur.
genæ commendant decoctum & expre
succum in morbis chronicis à sale
adusto, quod subvertit sal alcalicum.

CUCUMIS Flos Paſſionis dictus pentaphyllus, flore clavato. Clematis pentaphylla, flore roſeo clavato. *Moriſ. Hiſt.* 2. 6. Murucuja 11. *Piſon. Hiſt.* 247. Clematis paſſiflora pentaphylla flore cœruleo punctato. *Munting. Prax.* 421.

Idem foliis latioribus.

Idem Hederaceo folio, flore ex luteo viridanti. Clematis paſſionalis triphyllos, flore luteo *Moriſ. Hiſt.* 2. 6. Clematis paſſi-flora, flore luteo *Munting. Prax.* 422.

Idem triphyllos, flore roſeo, clavato. Clematis paſſionalis triphyllos flore roſeo *Moriſ. Hiſt.* 2. 7. Clematis trifolia flore roſeo clavato C. B. P. 301. Clematis paſſiflora, flore roſeo triphylla *Munting. Prax.* 423. Murucuja 111. *Piſon. Hiſt.* 247. Maracot Indicum *Aldin. Hort. Farneſ.* 50.

Idem flore ex purpura nigricante. Clematis trifolia altera, flore clavato ex nigro punicante. *Hort. Reg. Pariſ.* 53.

Idem Quajavas folio majori. Murucuja IV. *Piſon.* 247.

Idem folio minori. Murucuja V. *Piſon.* 248.

CUCURBITA lagenaria, flore albo *Moriſ. Hiſt.* 2. 23. Cucurbita lagenaria, flore albo, folio molli C. B. P. 313. Cucurbita lagenaria *I. B. tom.* 2. *l.* 16. 216.

Cucurbita major ſeſſilis, flore albo, folio molli

li *Moriſ. Hiſt.* 2. 23. Cucurbita major albo, folio molli *C. B. P.* 312. Cucurbitior, folio molli, flore albo *I. B. tom.* 215.

Cucurbita oblonga, flore albo, folio m *B. P.* 313. *Moriſ. Hiſt* 2. 24. I. B. *tom.* 16. 214.

Cucurbita ſylveſtris fungiformis. *Ger.* *Hiſt.* 3. 39. Cucurbita capitata C. B. P. 313.

Cucurbita Indica parva *Moriſ. Hiſt.* 2. 3 *tom.* 2. *l.* 16. 227. Cucurbitæ parvu nus, fructu pugni magnitudine, corti bro, maculis aſperſo, & ſemine rubr *P.* 313.

Cucurbitæ variæ ſpecies, fructus formâ & gnitudine, pro vario naturæ luſu; in differentes.

Cucurbita aſpera, folio non fiſſo, fructu maximo ſeſſili I. B. *v.* Pepo.

Cucurbita foliis aſperis, ſive Zucha flore I. B. *v.* Pepo.

Cucurbita major rotunda flore luteo folio C. B. P. *v.* Pepo.

Cucurbita verrucoſa C. B. P. *v.* Pepo.

Cucurbita clypeiformis, ſive Siciliana I. Pepo.

Cucurbita capitata Tabernæmontani I. Pepo.

Cucurbita aſpera pyriformis, parva alba I. B. *v.* Pepo.

Cucurbita aſpera, Cortice molli alba, magnitudine Arantiæ I. B. *v.* Pepo.

Culcas Veſling. v. Arum.

CUMINUM *Moriſ. Umbell.* 6. Cuminum ſemine longiore *C. B. P.* 146. Cyminum ſativum *I. B. tom.* 3. *l.* 27. 21.

Cuminum ſylveſtre, capitulis globoſis C. B. P. *& Cuminum ſylveſtre primum valdè odoratum globuloſum I. B. v.* Paſtinaca.

Cuminum ſemine rotundiore & minore, dulce Melitenſibus C. B. P. *v.* Aniſum.

Cuminum pratenſe, Carvi Officinarum B. P. v. Carum.

Cunila bubula Plinii C. B. P. *v.* Origanum.

Cunila gallinacea Plinii C. B. P. v. Origanum.

CUPRESSUS ramis expanſis Mas. Cupreſſus *C. B. P.* 488. *I. B. tom.* 1. *l.* 9. 282.

Cupreſſus ramis in metæ faſtigium convolutis Fœmina. Cupreſſus Fœmina Dodon.

Cupreſſus Virginiana foliis Acaciæ deciduis.

Nomine Cupreſſi Virginianæ attuli ante aliquot annos ex Angliâ hanc arborem, quam in Virginiâ ſuâ ſponte luxuriare accepi. Ad altitudinem humanam vix apud nos aſſurgit, caudice ſcabro, pollicis craſſitiem ſuperante, abſquè ſpinis, ligno ſoli-

do

do duriſſimo, ramis rubentibus in e
tem coronam expanſis, foliis Acaci
gyptiæ ſimilibus, circa autumnum
entibus De floribus & fructubus nih
hi hactenus eſt compertum. Naſci
locis irriguis, & depangi patitur pe
cumpoſitionem vel ramorum ſubm
nem.

CURCUMA radice longâ. Cyperi gen
Indiâ Matth. *C. B. P.* 37. Curcuma
Terra merita Offic. radice croceâ *I. B. t*
l. 19. 746. Crocus Indicus, Arabibus
cum, Officinis noſtris radix Curcum
cta. *Iacob. Bont. Hiſt. Nat. l.* 6. *c.* 30.

Inter varias, quas ex Oriente in Ho
tranſvexi plantas, hoſpitatur in hunc u
diem Curcuma, Arabibus & Indis de
tatiſſima. Conſtat radice tuberosâ, te
in tranſverſum actâ, Zingiberis facie,
ſitie digiti, ex multis propaginibus
circularibus in ſuperficie zonis genicul
conflatâ, aliquot craſſiuſculas fibras ex
niculis demittente, ponderosâ, foris p
dâ & modicè ſcabrâ, intus croceâ ac
poris decurſu in puniceum inclinante,
dâ quaſi ex condenſato croceo ſucco p
ſiùs compactâ, guſtus acris amaricantis
matici pinguis, odoris fragrantis. H
ſingula genicula protrudunt folia lætè

CURCUMA.

dia, plana, ſpithamum longa, unam d
vè palmas lata, in modicum acumen
nentia, foliis Cannæ Indicæ junioris
ſimilia, ut à rudioribus non facilè ab
cem diſcerni queant. Hoc errore du
video Bontium, qui *Hiſt. Nat. & M*
7. *c.* 30. loco Curcumæ delineavit Ca
Indicam in India frequentem &
noſtris ſatis familiarem. Cæterùm è
lis & robuſtioribus radicis tuberibus
tur ſcapus dodrantalis, teres, ſuccule
ſcriptorii calami craſſitudine, ex virid
leſcens, inferiori parte nudus à medio
ad cacumen uſquè in craſſam rotu
ſpicam faſtigiatus, quam formant folio
exortu pallidè viridia, poſtmodum e
vo rubentia vel ex pallido flava, duo
gues lata, ſenſim in recurvum mucr
abeuntia, ſquamatim diſpoſita, intra
rum commiſſuras deliteſcit tenax
ſcoſus humor, collectus ex noctur
ciduis rore. Inſuper ex ſingulis ſq
ſucceſſivè prodeunt flores oblongi,
Indicæ facie, aſt triplo minores, q
ut plurimùm pallidè flaveſcentibus
purpuraſcentibus petalis conſtructi,
ſuperiori obliquè ſurſum vergente, bi
ferioribus rectâ protenſis, intermedio
quadantenus intorto & fimbriato. Q
excuſſis ſuccedunt vaſcula parva, me

nacea, tricapsularià, quæ continent semina rotunda, fusca, seminibus Cannæ Indicæ minora. Simili omnino fructificatione gaudent Bangala Indorum, Cardamomum majus & minus, Costus Arabicus, utraquè Galanga, Zedoaria, Zerumbeth Garziæ, Zingibèr, & proinde unà cum Curcumâ sub uno & eodem genere summo merentur reponi. Indis adeò familiaris est Curcuma, ut vix hortus in Oriente reperire liceat, in quo non colatur. Matureſcit foditurquè radix, postquam flores exaruerunt. Propagatur tàm seminibus quàm nodulis seu geniculis à radice resectis. Donatur sale oleoso volatili, partibus blandis viscosis immerso, cujus virtutes recensent Bontius aliiquè.

Cuscuta major *C. B. P.* 219. Cussuta, sive Cuscuta *I. B. tom.* 3. *l.* 28. 266. Ann.

Cuscuta minor, sive Epithymum *C. B. P.* 219. Ann.

Cuurdo Pison. v. Cassia.

Cyamos leguminosa I. B. *v.* Faba.

Cyanus floridus odoratus Turcicus, sive Orientalis major *Parkinſ. Theatr.* 482. Ambrette vulgò. Flore purpureo. Ann.

Idem flore albo *Cat. Hort. Reg. Pariſ.* 62. Ann.

Idem flore incarnato. Ann.

Idem flore luteo. Ann.

Cyanus Orientalis alter : ſeu Conſtantin
litanus, flore fiſtuloſo candicante *Cat.*
Reg. Pariſ. 63. ANN.

Idem fiſtuloſo purpureo flore *Cat. Hort.*
Pariſ. 63. ANN.

Idem flore luteo fiſtuloſo *Dodart Mem*
ANN.

Cyanus montanus latifolius : vel Verbaſc
Cyanoides *C.B.P.* 273. Cyanus Alpinu
dice perpetuâ *I. B. tom.* 3. *l.* 25. 23.

Idem anguſtifolius. Cyanus montanus,
ſtiore folio & longiore Belgicus *Cat.*
Reg. Pariſ. 61.

Folia exhibet longiora, anguſtiora
mento rariori obſita, cætera proximè a
paria.

* Cyanus ſegetum *C. B. P.* 273. & Cyanus
tenſis, flore ſimplici *C B. P.* 273. Cy
I. B. tom. 3. *l.* 25. 21. Flore cœruleo *C.*
Var. 273. ANN.

*Idem flore albo *C. B. P. Var.* 273. ANN.

*Idem flore purpureo C. B. P. *Var.* 373. AN

Idem flore incarnato C. B. P. *Var.* 273. AN

*Idem flore violaceo C. B. P. *Var.* 273. ANN

Idem flore carneo, fundo immaculati cand
Cat. Hort. Reg. Pariſ. 62. ANN.

Idem flore ex albo violaceo C. B. P. *Var.*
ANN.

Idem flore albo, umbilico cœruleo, violac
purpureo. Eyſtet. ANN.

Id

Idem flore albo, fundo purpureo *C. B. P. Var.* 274. ANN.

Idem flore albo, fundo carneo *Cat. Hort. Reg. Pariſ.* 62. ANN.

Idem flore atro purpuraſcente *Cat. Hort. Reg. Pariſ.* 62. ANN.

Cyanus hortenſis, flore pleno C. B. P. 274. Cyanus pleno flore *I. B. tom.* 3. *l.* 25. 22. flore purpureo C. B. P. *Var.* 274. ANN.

Idem flore albo multiplici, medio pupureus C. B. P. *Var.* 274. ANN.

Idem flore cœruleo multiplici C. B. P. *Var.* 274. ANN.

Cyanus pulchro ſemine Centaurii majoris I. B. *v.* Centaurium Capitatum.

CYCLAMEN orbiculato folio infernè purpuraſcente *C. B. P.* 308. Cyclaminus folio rotundiore vulgatior *I. B. tom.* 3. *l.* 32. 551. Flore dilutiùs purpuraſcente C. B. P. *Var.* 308.

Idem flore ſaturatiùs purpuraſcente *C. B. P. Var.* 308.

Idem flore pleno.

Cyclamen orbiculato, folio infernè ex viridi pallente *C. B. P.* 308.

Cyclamen autumnale, orbiculato circumroſo folio, ſubtus rubente, odoratiſſimo flore carneo: Corcyrarum *Cat. Hort. Reg. Pariſ.* 62.

Cyclamen autumnale, folio ſubrotundo
do molliori & crenato, ſuavè rubente
Syriacum *Cat. Hort. Reg. Pariſ.* 63.
Cyclamen hyemale orbiculatis foliis in
rubentibus, purpuraſcente flore: Coum
bariorum *Cat. Hort. Reg. Pariſ.* 63.
Cyclamen hyeme & vere florens, folio
loſo, amplo flore albo, baſi purpureâ
ſicum dictum *Cat. Hort. Reg. Pariſ.* 6
Idem carneo flore, baſi purpureâ *Cat.*
Reg. Pariſ. 63.
Cyclamen vernum, anguloſo folio, tr
viriditatis ſerie vario, maximis floribu
bis, imo oſculo purpuraſcente: Antic
num Nuperorum, *Cat. Hort. Reg. Pa*
Idem floribus maximis omnino niveis.
Cyclamen latifolium auriculatum, flore
rubente. *Cat. Hort. Reg. Pariſ.* 63.
Cyclamen Aprili florens, cordato folio, a
nâ viriditate & albedine picto, minimo
re *Cat. Hort. Reg. Pariſ.* 63. Cyclami
orientale, Katmer Bouhour Turcarum
nut. 48.
Cyclamen folio longiore anguloſo, & ling
ſerpentis mentiente: Regium *Cat.*
Reg. Pariſ. 36. *Sim. Paul. Quadr. Bot.*
Cyclamen folio anguloſo *C. B P.* 308.
intenſiùs quàm in vulgare rubente *C.*
Var. 308. Cyclaminus flore rubro grac
ri vernus *I. B. tom.* 3. *l.* 32. 554.

Idem floribus omnino albescentibus *C. B. P. Var.* 308.

Cyclamen Hederæ folio *C. B. P.* 308. Cyclaminus folio anguloso *I. B. tom.* 3. *l.* 32. 553.

Cyclamen vernum album C. B. P. 308. Cyclaminus flore graciliori albo vernus *I. B. tom.* 3. *l.* 32. 554.

Cyclamen odoratum æstivo solstitio florens, folio maculato *C. B. P.* 308.

Idem folio paulò longiore, vix dum maculato, flore dilutè purpurascente: Romanum recentiorum *Cat. Hort. Reg. Paris.* 63.

Cyclamen radice exiguâ *C. B. P.* 308. Cyclaminus parvâ radice *I. B. tom.* 3. *l.* 32. 552.

Cydonia malus ejusquè species Hort. Reg. Par. v. Malus Cydonia.

Cymbalaria C. B. P. v. Linaria.

Cynocrambe Mas & Fœmina I. B. *v.* Mercurialis.

Cynosorchis ejusquè species C. B. P. & I. B. v. Orchis.

Cynoglossa fortè topiaria Plinio I. B. *v.* Buglossum.

Cynoglossum majus vulgare C. B. P. 257.

Cynoglossum vulgare *I. B. tom.* 3. *l.* 33. 598. Flore rubente. ANN.

Idem flore albo C. B. P. *Var.* 257. ANN.

Idem flore ex albo & rubro variegato. Cynoglossum subrubente versicolore flore *Park. Theatr.* 512. ANN.

*Cynogloſſum ſylvaticum, rubente caule C. 257. Ann.

Cynogloſſum Creticum, argenteo anguſt lio *C. B. P.* 257. Cynogloſſum Creticum mum Cluſii *I. B. tom.* 3. *l.* 33. 600. Ann

Cynogloſſum Creticum latifolium, fœt *C. B. P.* 257. Cynogloſſum Creticum ſe dum Cluſi *I. B. tom.* 3. *l.* 33. 601. Ann

Cynogloſſum ſemper virens in Phyt. & P *C. B. P.* 257. Cynogloſſa folio virent *tom.* 3. *l.* 33. 600. Ann.

Cynogloſſum minus *C. B. P.* 257. & C gloſſum medium *C. B. P.* 257. Cyno ſum minus *I. B. tom.* 3. *l.* 33. 600. Ann

Cynogloſſæ affinis Linifolia, ſemine umb to. Linum umbilicatum *Park. Theat.* 1687. Ann.

Cynogloſſum flore cæruleo Parkin. v. Buglo

Cynogloſſum folio molli, incano, flore cæ ſtriis rubris variegato Moriſ. v. Buglo

Cynogloſſum montanum majus C. B. P. v rinthe.

*Cyperus rotundus inodorus Germa *C. B. P.* 14. Cyperus aquaticus ſeptem nalis Lobelio *I. B. l.* 18. *tom.* 2. 503.

*Cyperus rotundus inodorus Anglicus C. 14. Cyperus rotundus littoreus inod *I. B. tom.* 3. l. 18. 503.

Cyperus rotundus eſculentus anguſtifoli

B. P. 14. Trasi *I. B. tom.* 3. *l.* 18. 504.
Cyperus odoratus, radice longâ : sive Cyperus Officinarum C. B. P. 14.
Cyperus longus inodorus Germanicus *C. B. P.* 14. Cyperus longus inodorus sylvaticus Lobelio *I. B. tom.* 3. *l.* 18. 503.
Cyperi genus ex Indiâ Matth. C.B.P. v. Curcuma.

CYTISUS incanus, folio oblongo Austriacus *C. B. P.* 391. Cystisus Clusii Pannonicus alter, foliis omnino incanis *I. B. tom.* 1. *l.* 11. 369.
Cytisus incanus, folio medio longiore C. B. P. 389. Cytisus tertius Hispanicus cum brevi pediculo *I. B, tom.* 1. *l.* 11. 372.
Cytisus foliis subruffâ lanugine hirsutis C. B. P. 390. Cytisus hirsutus *I. B. tom.* 1. *l.* 11. 371.
Cytisus glabris foliis subrotundis, pediculis brevissimis C. B. P. 390. Cytisus glaber, siliquâ latâ *I. B. tom.* 1. *l.* 11. 373.
Cytisus glaber nigricans C. B. P. 390. Cytisus glaber, sive siliquâ angustâ *I. B. tom.* 1. *l.* 11. 373.
Cytisus flore primùm incarnato, postmodum rubello.

Pedali nonnunquam cubitali assurgit altitudine, virgis gracilibus lignosis, foliis glabris, ternis in brevi pediculo, floribus in spicâ coacervatis, papilionaceis, ab exortu

candidis, poſt incarnatis gratè rubell
quis & ſeminibus velut in anteallato
Cytiſus ſpinoſus. Acacia trifolia C. B.
Aſphalatus ſecunda trifolia, quæ
ſecunda Matthiolo trifolia I. B. *tom.*
575.
Cytiſus incanus, ſiliquis falcatis C. B. P.
dica.

D.

Dactylus vulgò. v. Palma.
Damaſonii ſpecies quibuſdam
v. Helleborine.
Datura vulgo I. B. *v.* Stramoni
Daucus vulgò ejuſquè ſpecies. v. Paſtinac
Daucus Alpinus multifido longoquè folio
montanus, umbellâ candidâ C. B. P. *v.*
rhis.
Daucus montanus, Apii folio major C.
v. Libanotis.
Daucus Creticus, ſemine hirſuto I. B.
Myrrhis.
Daucus pratenſis, Millefolii paluſtris folio
P. *v.* Oenanthe.
Delphinium I. B. *v.* Conſolida Regalis.

DENS canis, latiore rotundioreque
C. B. P. 87. Flore purpuraſcente M
Hiſt. 2. 344. Satyrion, quorundam

thronium bifolium, flore unico radiato purpureo *I. B. tom.* 2. *l.* 19. 680.

Idem maculis lacteis variegatus, albo flore *C. B. P. Var.* 87. Satyrion, quorundam Erithronium bifolium, flore unico radiato albo *I. B. tom.* 2. *l.* 19. 680.

Dens canis anguſtiore longiore folio *C. B. P.* 87. Flore albo *Moriſ. Hiſt.* 2. 344. *I. B. tom.* 2. *l.* 19. 680.

Idem flore ſuavè rubente *Cat. Hort. Reg. Pariſ.* 65.

DENS leonis, latiore folio *C. B. P.* 126. Hedypnois, ſive Dens leonis Fuchſii *I. B. tom.* 2. *l.* 24. 1035.

Idem anguſtiori folio *C. B. P.* 126.

DENTARIA triphyllos *C. B. P.* 322. *Moriſ. Hiſt.* 2. 254. Coralloides enneaphyllos Cluſii *I. B. tom.* 2. *l.* 21. 902.

Dentaria pentaphyllos *C. B. P.* 322. *Moriſ. Hiſt.* 2. 255. Coralloides prima quinquèfolia *I. B. tom.* 2. *l.* 21. 900.

Dentaria heptaphyllos *C. B. P.* 322. *Moriſ. Hiſt.* 255. Coralloides altera, ſive ſeptifolia *I. B. tom.* 2. *l.* 21. 901.

Dentariæ affinis, Ecchii flore, capſulâ Anagallidis Dodart. & Moriſ. v. Echio affinis.

DENTILLARIA Rondeletii *I. B. tom.* 2. *l.* 22. 941. Lepidium Dentillaria dictum *C. B. P.* 97.

P. 97. Flore albo minore.
Eadem flore albo majore.

DIAPENSIA, ſive Sanicula Mas Fuch
tom. 3. *l.* 34. 639. Sanicula Offici
C. B. P. 319. *Moriſ. Hiſt.* 2. 616.

DICTAMNUS Creticus *C. B. P.* 222. D
nus Cretica ſeu vera *I. B. tom.* 3. *l.*

DICTAMNUS ſpurius inodorus, acet
Moluccæ majoribus. Pſeudodict
acetabulis Moluccæ *C. B. P.* 223.
Idem acetabulis Moluccæ minoribus.
dodictamnus verticillatus inodorus
222. Dictamnum adulterinum quibu
verticillatum vel potiùs Gnaphalium
rum *I. B. tom.* 3. *l.* 28. 255.
Dictamnus Officinis I. B. v. Fraxinella.

DIGITALIS purpurea, folio aſpero
243. *Moriſ. Hiſt.* 2. 478. Digitalis p
rea *I. B. tom.* 2. *l.* 20. 812.
Digitalis alba, folio aſpero *C. P. B.* 242.
Hiſt. 2. 478. *Deſcr. I. B. tom.* 2. *l.* 20
Deſcr.
Digitalis latifolia, flore ferrugineo *Moriſ.*
2. 478. Majore.
Eadem flore ferrugineo minore *Cat.*
Reg. Pariſ. 68.

Digitalis anguſtifolia, flore ferrugineo *C. B. P.* 244. *Moriſ. Hiſt.* 2. 478. Digitalis furrugi-nea, folio anguſtiori *I. B. tom.* 2. *l.* 20. 813.
Digitalis lutea, magno flore *C. B. P.* 244. *Moriſ. Hiſt.* 2. 479. Digitalis lutea, flore majore, fo-lio latiore *I. B. tom.* 2. *l.* 20. 813.
Digitalis lutea, minore flore. *Moriſ. Hiſt.* 2. 479.
Digitalis major lutea vel pallida, parvo flo-re *C. B. P.* 244. Digitalis flore minore, ſub-luteo anguſtiori folio *I. B. tom.* 2. *l.* 20. 814.
Digitalis minima, Gratiola dicta. Moriſ. v. Gratiola.
Digitalis Americana purpurea, folio ſerrato Dodart. v. Gratiolæ affinis.
Dipcadi vulgò. v. Hyacinthus.

DIPSACUS ſativus *C. B. P.* 385. *I. B. tom.* 3. *l.* 25. 73. ANN.
Dipſacus ſylveſtris, aut Virga paſtoris major *C. B. P.* 385. Dipſacus ſylveſtris, ſive La-brum Veneris *I. B. tom.* 3. *l.* 25. 74.
dem folio laciniato *I. B. tom.* 3. *l.* 25. 75. Dipſa-cus folio laciniato *C. B. P.* 385. ANN.
Dipſacus ſylveſtris, capitulo minore, vel Vir-ga Paſtoris minor *C. B. P.* 385. Virga Pa-ſtoris vulgaris *I. B. tom.* 3. *l.* 25. 75. ANN.
Diptamus. v. Dictamnus.
Dora. I. B. v. Milium.
Doria I. B. v. Virga aurea.

Do-

DORONICUM maximum Americ
latissimo anguloso folio, radice tr
rente.

Hôc nomine accepimus â DNO
Bobarto, Horti Academici Oxonien
stode, Viro in plantarum scientiâ
tissimo. Flores & semina videre no
contigit.

Doronicum maximum, foliis caulem a
xantibus *C. B. P.* 185. Doronicum
mum, foliis Hyoscyami Peruani mod
lem amplectentibus. *I. B. tom.* 3. *l.* 25.

Doronicum latifolium, flore magno C.
185. Doronicum folio lato, flore
I. B. tom. 3. *l.* 25. 17.

Doronicum Plantaginis folio *C. B. P.* 18
ronicum folio ferè Plantaginis obl
I. B. tom. 3. *l.* 25. 18.

Doronicum radice dulci *C. B. P.* 184.
nicum folio subrotundo serrato. *I. B.*
3. *l.* 25. 17.

Doronicum radice Scorpii *C. B. P.* 184.

Doronicum Americanum, laciniato folio
v. Chrysanthemum.

Dorycnium Monspeliensium vulgò. v.
tus.

Dorycnium Imperati I. B. v. Convolvu

DRABA lutea, siliquis strictissimis c
110. *Moris. Hist.* 2. 234. Drabæ seu A

alia Icon *Chabr.* 296. ex *I.B. tom.* 2. *l.* 22. 939.

Draba Eryſimi flore & ſiliquis C.B.P. 109. Draba lutea, Eryſimi flore & ſiliquis *Moriſ. Hiſt.* 2. 234. Heſperidi Alpinæ murariævè ſimilis ſurrecta & magna *I. B. tom.* 2. *l.* 21. 881.

Draba alba ſiliquoſa procumbens. Draba alba ſiliquoſa repens C. *B.* P. 109. *Moriſ. Hiſt.* 234. Heſperis Alpina, ſive muralis minor repens *I. B. tom.* 2. *l.* 21. 880.

Drabæ ſiliquoſæ ſimilis, planta prȩcox annua *Moriſ. Hiſt* 2. 235. Burſę paſtoris ſimilis ſiliquoſa major, ſeu majoribus foliis *C.P.B.* 108. Burſa paſtoria, ſive Piloſella ſiliquoſa *I.B. tom.* 2. 21. 870. Major ANN.

Eadem minor. Burſæ paſtoris ſimilis ſiliquoſa minor, ſeu minoribus foliis *C. B. C.* 109. ANN.

Draba cœrulea annua, folio virente craſſiuſculo *Moriſ. Hiſt.* 235. Leucojum marinum parvum, folio virente craſſiuſculo *I. B. tom.* 2. *l.* 21. 877. ANN.

DRABA ſiliculoſa repens major, foliis magis incanis, ſpanoſpermos vulgaris *Moriſ. Hiſt.*. 2. 313. Draba umbellata, vel Draba major, capitulis donata C. B. P. 109. Draba multis, flore albo *I. B. tom.* 2 *l.* 22. 939.

Dracocæphalon Breyn. v. Gratiolæ affinis.

DRA-

DRACUNCULUS hortensis C. B. P. 98.
cunculs hortensis, sive Tarchon I. B.
3. *l.* 26. 148.

Dracunculus pratensis, serrato folio C.
v. Ptarmica.

Dracunculus pratensis, flore pleno
v. Ptarmica.

Dracunculus pratensis alter Alpinus, fol
gerati Cat. Hort. Reg. Paris. v. Ptarm

Dracunculus paluſtris, ſive radice Arum
ceâ C. B. P. *v.* Arum.

Dracuncnlus aquaticus I. B. v. Arum.

Dracunculus polyphyllus C. B. P. *Major*
maculato. v. Arum.

Idem minor caule non maculato. v Arum

Dracunculus ſive Serpentaria triphylla
liana C. B P. *v.* Arum.

Dudaim. Gen. 30. *& Cant.* 7. *Ludov. v.*
des

Dulcamara C. B. P. *v.* Solanum.

E.

Ebulus I. B. v. Sambucus.

Ecapatli altera Hernand. v. St

Echinopus major I. B. *v.* Scabio

Echinopus minor I. B. *v.* Scabio

*ECHIUM majus & aſperius, flore albo.
P. 254. Echium albo flore majus *l. B.*
3. *l.* 33. 588. ANN.

Ec

Echium vulgare *C. B. P.* 254. *I. B. tom.* 3. *l.* 33. 556. ANN.

Echium Creticum latifolium rubrum *C. B. P.* 254. ANN.

Idem anguſtifolium rubrum *C. B. P.* 254. ANN.

Echium Auchuſæ facie flore luteo minus. Anchuſa lutea minor *C. B. P.* 255. *I. B. tom.* 3. *l.* 33. 583.

Echium latiſſimo folio, Lycopſis dictum, flore dilutè purpuraſcente. Lycopſis *C. B. P.* 255. Lycopſis Dioſcoridis quibuſdam *I. B. tom.* 3. *l.* 33. 584. ANN.

Idem flore albo. ANN.

Echium Lycopſis facie, Africanum perenne.

Producit cauliculos bipedales, aſperos, nonnihil piloſos, ramoſos, ex ruffo viridantes; Folia pinguia craſſiuſcula lycopſis vulgaris anguſtiora, breviora, aſpera, hirta, quaſiquè verrucoſa, & obtuſa; Flores in cœruleo purpuraſcentes; Semina triangula, nigricantia; Cœtera ſuperiori ſimillima. Hoc primum educavit ex ſeminibus Africis DNS Wilhelmus Leſier, rariorum Plantarum æſtimator & cultor curioſiſſimus, cujus liberalitate nobis eſt conceſſum.

Echium lappulatum quibuſdam I. B. v. Buglossum.

Echium ſylveſtre lanuginoſum C. B. P. chuſa.
Echium Scorpioides arvenſe C. B. P. chuſa.
Echium Scorpioides paluſtre C. B. P. chuſa.
Echio adfinis Dentariæ foliis vulgò drophyllum.
Elatine folio ſubrotundo C. B. P. v. Lin
Elatine folio acuminato C. B. P. v. Lina
Elaphoboſcum I. B. v. Paſtinaca.
Elæagnus Cordi I. B. v. Rhus.

ELICHRYSON foliis Abrotani C. P. Heliochryſon quorundam, folio tani *I. B. tom.* 3. *l.* 26. 150.
Elichryſum ſeu Stœchas citrina angu *C. B. P.* 264. Stœchas citrina tenuifoli bonenſis *I. B. tom.* 3. *l.* 26. 154.
Elichryſum Orientale *C. B. P.* 264. St citrina, floris, & magnitudine, & ſpecioſa *I. B. tom.* 3. *l.* 26. 154.
Elichryſum ſive Stœchas citrina latifoli 264. Stœchas citrina Germanica, lati lio *I. B. tom.* 3. *l.* 26. 153.
* Elichryſum ſylveſtre latifolium, ca conglobatis *C. B. P.* 264. Gnaphali Stœchadem citrinam accedens *I. B.* *l.* 26. 160.

ELICHRYSUM INODORUM GLABRUM, CORONOPI FOLIO ANNUUM MAGNOLI.

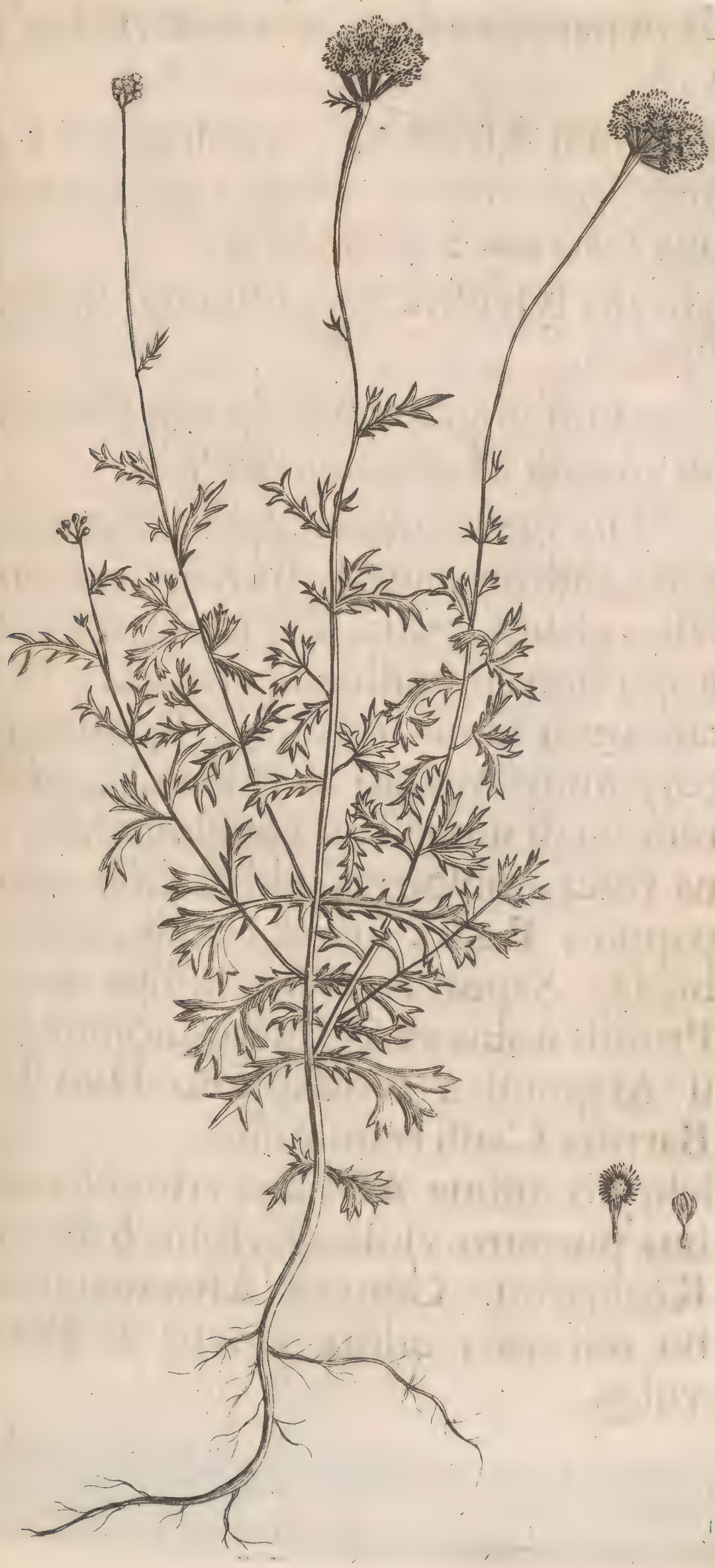

Idem anguſtifolium C. B. P. 264. Stœch
trinæ affinis, capitulis parvis, raris, ſq
ſis, in pappos evaneſcentibus I. B. tom.
156.

Elichryſum ſylveſtre, flore oblongo C. B.
Stœchadi citrinæ affinis, capitulis lo
bus I. B. tom. 2 l. 26. 156.

Elichryſo ſylveſtri flore oblongo ſimili
P. 265.

Elichryſum inodorum glabrum, Coron
lio annum Magnoli. ANN.

Huic ſunt cauliculi palmares, virid
coſi, infirmi, anguloſi, ſtriati; Foli
talia, glabra, craſſa, aliquot inciſuris,
nopo non abſimilibus, diſſecta; Flo
ramorum cimis rotundi, ſquamati,
corymbos Agerati æmulantes, in
rem quaſi umbellam conglomerati;
na fuſca, oblonga, parva cum tenu
pappo, Radix ſubeſt tenuis, albica
broſa. Sapor & odor nullus mani
Prodiit nobis ex ſeminibus, nomine El
ſi Magnoli à Nobiliſſimo DNO Jo
Battiſta Ciaſſi tranſmiſſis.

Elichryſo affinis Africana arboreſcens,
bus purpuro-violaceis, foliis Salviæ,
Rosmarini. Conyza Africana incan
bo reſcens, odore Salviæ & Rosm
vulgò.

ELICHRYSO AFFIN. AFRIC. ARBOR FLOR. PURP. VIOL. FOL. SALV. ODORE ROSMARINI.

Quamquam hæc arbuſcula nomen C
ſocomæ non mereri videatur, quod ej
res aureâ luce non refulgeant; Attam
florum ſquamatam corymbaceamqu
ćturam, & ſeminum pappoſam diſpo
nem, ceu primariam plantarum pa
Chryſocomæ haud diſſimilem, huic a
gendam eſſe exiſtimavi. Sponte naſce
reperi locis ſaxoſis & ſalebroſis ad r
montis Tabulati Capitis Bonæ Spei,
in Hortum tranſlata lætâ fertilitate g
navit. Figit radicem longam, obli
pallidam, in brachia divaricatam, e
virgulta aſſurgunt complura (nonnun
unum) ſex ſeptemvè pedum proce
lignoſa, ramoſa, candida, incano tom
ſo cortice veſtita. His adſtant folia
viæ quadantenus ſimilia, rigida, craſſa
petua, ſupra viridia, infra candida, inſ
numeroſis obliquis nervis, è coſtâ me
margines exporrectis, ſaporis acris
aromatici, odoris fragrantiſſimi ex
marino & Salviâ mixti. Ad ramoru
cumina pullulant multi ramuli, in q
apparent parvi ſquamati tomentoſi flo
Elichryſi vulgaris effigie, barbulis t
anguſtiſſimis purpuro-violaceis cinge
orbiculum pallidum, fatiſcentem in te
ſima pappeſcentia ſemina. Menſibus
tio & Aprili floret in Hyemali; I

menſibus perficitur quoquè ad Promontorium Bonæ Spei. Vegetat ramulis vel in terram deflexis, vel penitus reſectis, & feraci ſolo infixis. Virtutibus reſpondet Roſmarino. Oleum ex deſtillatione prolectum utero obſtructo præſtantiſſimum eſſe deoppilativum, experientia nos edocuit.

Elleborine ejuſquè ſpecies I. B. v. Helleborine.

Elleborus ejuſquè ſpecies I. B. v. Helleborus.

Endivii vulgaris C. B. P. v. Intybus.

Epazatl Rech. v. Atriplex.

EPHEMERUM Virginianum Joh. Tradeſcanti Parkius. Allium ſeu Moly Virgianinum C. B. P. 516. Phalangium Virginianum, foliis latioribus, radice repente, flore tripetalo cœruleo *Moriſ. Hiſt.* 2. 334. Hallucin.

Idem flore purpureo. *Cat. Hort. Reg. Pariſ.* 139.

Idem flore albo. *Cat. Hort. Reg. Pariſ.* 139.

Ephemerum Virginianum ramoſum procumbens, foliis amplis *Zanon. Hiſt. Botan.* 90.

Idem Africanum annuum, flore bipetalo. ANN. Hoc ab antedicto Ephemero, nomine Phalangii Virginiani à Zanonio curioſiſſime deſcripto & depicto, diſtinguitur tantùm radice annuâ, & floribus minoribus duobus petalis conſtructis. Luxuriat in teſquis & ad margines rivulorum, circa Promontorium Bonæ Spei, in horto ſe ipſum

propagans ſeminibus deciduis. Si
ſpeciem aſt multò minorem obſerv
Zeylan & Malabar, quæ in locis uli
aliiſquè herbidis abundabat. A Med
ponebatur inter aquea & refrigeranti
dicamenta.

*Ephemeron Matthioli vel potius Ephe
ſpurium. v.* Lyſimachia.

EPIMEDIUM Angguil. & Lunaria qu
dam *C. B. P.* 323. *I. B. tom.* 2. *l.* 17
Hiſt. Moriſ. 2. 196.

Epithymum C. B. P. v. Cuſcuta.

*EQUISETUM paluſtre, longioribus ſe
B. P. 15. Equiſetum majus aquaticum
I. B. tom. 3. *l.* 36. 729.

*Equiſetum paluſtre, brevioribus ſetis c
15.

*Equiſetum paluſtre, brevioribus foliis
ſpermon *C. B. P.* 15. Equiſeti facie Po
num Fœmina *I. B. tom.* 3. *l.* 36. 732.

*Equiſetum paluſtre, tenuiſſimis & longi
ſetis *C. B. P.* 16. *I. B. tom.* 3. *l.* 36. 729.

*Equiſetum ſylvaticum, tenuiſſimis ſetis c
16. Equiſetum ſive Hippuris tenuiſ
non aſpera *I. B. tom.* 3. *l.* 36. 730.

*Equiſetum pratenſe, longiſſimis ſetis c
16. Equiſetum minus terreſtre *I. B. to
l.* 36. 730.

*E

Equiſetum arvenſe, longioribus ſetis *C.B.P.* 16.
Equiſetum foliis nudum, non ramoſum ſive junceum C.B.P. 16. Equiſetum majus aquaticum *lc.* 1. *I.B. tom.* 3. *l.* 36. 728.
Equiſetum foliis nudum, ramoſum *C.B.P.* 16.
Equiſetum fœtidum ſub aquâ repens *C.B.P.* 16. *I.B, tom.* 3. *l.* 36. 731.
Eranthemum I.B. *v.* Adonis.

Erica vulgaris glabra C.B.P. 485. Erica vulgaris, humilis ſemper virens, flore purpureo *I.B. tom.* 1. *l.* 10. 354.
Eadem flore albo C.B.P. *Var.* 485. *I.B. tom.* 1. *l.* 10. 354.
Erica Myricæ folio hirſuta *C.B.P.* 485. Erica Myricæ folio, tomentoſis & incanis foliis *I.B. tom.* 1. *l.* 10. 355.
Erica maxima alba C.B.P. 485. Erica foliis Corios flore albo *I.B. tom.* 1. *l.* 10. 355.
Erica maxima purpuraſcens longioribus foliis C.B.P. 485. Erica, foliis Corios quaternis, flore purpuraſcente *I.B. tom.* 1. *l.* 10. 356.
Erica humilis, cortice cineraceo, Arbuti flore C.B.P. 486. Erica ramulis ternis, floribus ſaturatioribus purpureis *I.B. tom.* 1. *l.* 10. 357.
Eadem flore albo *Hort. Reg. Pariſ.*

Erica baccifera procumbens nigra *C.B.P.* 486. Erica baccifera Matth. I.B. *tom.* 1. *l.* 5. 526.

Ericu Hort. Malab. v. Apocynum.
Erigerum I. B. *v.* Senecio.
Erigeron cœruleum I. B. v. Conyza.
Erinos Colum. I. B. v. Campanula.
Erinus Matth. v. Hieracium.
Erithronium bifolium, flore unico radia
pureo & albo I. B. v. Dens Canis.
Erva de St. Maria Piſon. v. Arum.

ERUCA major ſativa annua, flore albo
to *Moriſ. Hiſt.* 2. 228. *I. B. tom.* 2. *l.*
Eruca latifolia alba ſativa *C. B. P.* 98.
Eruca ſylveſtris latifolia, folio integro, ſ
teo minore *Moriſ. Hiſt.* 2. 229. My
ſiliquâ longâ *C. B. P.* 109. Myagro
planta, ſiliquis longis *I. B. tom.* 2. *l.* 2
Eadem ſiliquâ longiſſimâ.
Eruca latifolia lutea ſeu Barbarea major
Hiſt. 2. 230. Eruca lutea latifolia, ſive B
rea C. B. P. 98. Barbarea I. B. *tom.* 2. *l.* 2
Eadem minor *Moriſ. Hiſt.* 2. 230.
Eruca maxima Canadenſis *Cornut.* 15.
Hiſt. 2. 230.
*Eruca ſylveſtris major vulgatior fœtens
Hiſt. 2. 231. Eruca ſylveſtris major
caule aſpero *C. B. P.* 98. Eruca tenu
perennis, flore luteo *I. B. tom.* 2. *l.* 21. 8
*Eruca ſylveſtris ſeu paluſtris minor pro
bens & repens, luteo parvoquè flore
Hiſt. 2. 231. Eruca ſylveſtris minor

parvoquè flore *C. B. P.* 98.

*Eruca paluſtris & Naſturtii folio, ſiliquâ oblongâ *C. B. P.* 98. Eruca quibusdam ſylveſtris repens floſculo luteo *I. B. tom.* 2. *l.* 21. 866.

Eruca cœrulea in arenoſis creſcens *C. B. P.* 99. *Moriſ. Hiſt.* 229. Eruca purpurea aliis cœrulea, ſive Viola petræa *I. B. tom.* 2. *l.* 21. 865.

Eruca maritima Anglica, ſiliquâ fungosâ porosâ rotundâ, foliis craſſis latioribus Moriſ. *v.* Raphaniſtrum.

Eruca maritima Italica, ſiliquâ haſtæ cuſpidi ſimili C. B. P. *v.* Raphaniſtrum.

Eruca Monſpeliaca, ſiliquâ quadrangulâ echinatâ C. B. P. *v.* Raphaniſtrum.

Ervum ſemine anguloſo Moriſ. *v.* Orobus.

*ERYNGIUM maritimum *C. B. P.* 386. Eryngium marinum *I. B. tom.* 3. *l.* 25. 86.

*Eryngium vulgare *C. B. P.* 386. *I. B. tom.* 3. *l.* 25. 86.

Eryngium montanum amethiſtinum *C. B. P.* 386. Eryngium cœruleum *I. B. tom.* 3. *l.* 25. 86. quoad deſcriptionem.

Eryngium Alpinum cœruleum, capitulo Dipſaci *C. B. P.* 386. Eryngium Alpinum, latis foliis, magno capite oblongo cœruleo *I. B. tom.* 3. *l.* 25. 88.

Eryngium capitulis Pſylli ex Siciliâ *Bocon. lc. & deſcr.* 87.

Eryn-

Eryngium latifolium planum *C. B. P.*
Eryngium planum, latifolium, capitu
tundo parvo *I. B. tom.* 3. *l.* 25. 88.
cœruleo.
Idem flore albo *C. B. P. Var.* 386.
Eryngium Americanum fœtidum. Itub
rinamenſibus. ANN.

Hoc Eryngium prodiit, in floreo P
cheo Illuſtiſſimi Fagelii Seminibus, e
rinamâ hùc illatis, pedis altitudinem
nunquam ſuperans, & Eryngio mo
pumilo Caſp. & Joh. Bauhini non m
diſſimile. Surinamenſibus audit Itub
eſt fuga ſerpentum, eo quod Eryngii
auram ſerpentes fugiant, nec eò loci,
germinat unquam reperiantur. Nitit
diculis tenuibus, fibroſis, pallidè flave
tibus, caulibus ternis quaterniſvè viri
tibus, rectis, firmis, ſtriatis, in frequ
ramos divaricatis quibus inſident cap
oblonga echinata herbacea, Pſyllii cra
ſubtus aliquot rigidis aculeatis folioli
cumvallata; Intra echinos capitulo
abſconduntur floſculi exigui, pallidi,
conſpicui, fatiſcentes in ſemina parva,
ſortis paria. Folia circa radicem humi
cumbunt, in orbem digeſta, digiti long
dinem & latitudinem aliquando exce
tia, molliora, obtuſa, in ambitu cr
ta, ſingulis crenis in molleculas ſpinas

ERYNGIUM AMERICANUM FOETIDUM.

nentibus ; Aſt quæ caulium geniculi intervalla adnaſcuntur, ſunt rigidiora, cronata, & laciniata, marginibus pr diùs ſerratis, & robuſtioribus aculeis tis. Tota planta eſt nigrati fragranti ris, ad Coriandri recentioris folia acc tis; Guſtus verò acris, & ſubdulcis ſalem volatilem, quem obtinet, repo ab Americanis inter alexipharmaca ſtantiſſima. In uteri vitiis tantæ efficaci ut ſolus odor, naribus exceptus, hyſ paſſione correptas reſtituere valeat.

ERYNGIUM luteum, facie Cardui. S mus Chryſanthemus *C. B. P.* 384. S lutea *I. B. tom.* 3. *l.* 25. 84.

Eryngium montanum minimum, capitul gno C. B. P. v. Cnicus.

Eryngium arvenſe, foliis ſerræ ſimilibus C. v. Ammi.

*ERYSIMUM vulgare *C. B. P.* 100. *Moriſ.* 218. Eryſimum Tragi floſculis luteis, muros proveniens *I. B. tom.* 2. *l.* 21. ANN.

Eryſimum polyceration vel corniculatu *B. P.* 101. Eryſimum alterum Matthioli, quis parvis, quibuſdam Dentaria *I. B.* 2. *l.* 21. 864. ANN.

*Eryſimum latifolium majus glabrum C.

101. *Moriſ. Hiſt.* 2. 218. ANN.

Eryſimum montanum, Irionis vulgaris folio λεπτομακροκέφαλον *Moriſ. Hiſt.* 2. 219. Eryſimum anguſtifolium majus C. B. P. 101. & Rapiſtrum Italicum, ſiliquis longiſſimis C. B. P. 95. ANN.

Eryſimum Cereale & Theophraſti C. B. P. v. Frumentum Saracenicum.

Eſula vulgò ejuſquè ſpecies. v. Tithymalus.

EVONYMUS vulgaris, granis rubentibus *C. B. P.* 428. Evonymus multis : Aliis Tetragonia *I. B. tom.* 1. *l.* 8. 202.

Evonymus latifolius *C. B. P.* 428. *I. B. tom.* 1. *l.* 8. 202.

Evonymo adfinis Æthiopica ſemper virens, fructu globoſo ſcabro, foliis Salicis rigidis ſerratis. Lauro ſerratæ odoratæ Stapelianæ ſimilis inodora Capitis Bonæ Spei *Breyn. Prodr.* 42. Laurus non odorata, fructu globoſo Africana Sterbeeck Citricult. 248.

EUPATORIUM Cannabinum C. B. P. 320. Eupatorium adulterinum *I. B. tom.* 2. *l.* 14. 1065.

Eupatorium foliis Enulæ Cornuti 191.

Eupatorium Urticæ foliis Canadenſe, flore Violaceo. Valeriana Urticæ folia flore Violaceo *Corn.* 22. *Moriſ. Umbell.* 51.

Eupatorium veterum C. B. P. *v.* Agrimonia.

Eupa-

Eupatorium odoratum C. B. P. v. Agrim

Eupatorium aquaticum Americanum
v. Chryſanthemum

Euphorbium Dodonæi Lobelii C. B. P.
thymalus.

*EUPHRASIA Officinarum C. B. P. 233
*Ephraſia *I. B. tom.* 3. *l.* 30. 432. Flo
cœruleo purpuraſcente *C. B. P.* 134.
**Eadem flore ex luteo albicante *C. B. P.*
134. ANN.
**Euphraſia pratenſis rubra *C. B. P.* 234.
phraſia parva purpurea *I. B. tom.* 3.
427. ANN.
**Euphraſia pratenſis lutea *C. B. P.* 234.
Monſpeſſulana lutea *I. B. tom.* 3. *l.* 30
ANN.

F.

FABA *C. B. P.* 338. Faba, Cy
leguminoſa *I. B. tom.* 2. *l.* 17
Faba, major, ſive Bona majo
Moriſ. Hiſt. 2. 83. Semine rubr
riſ. Hiſt. 2. 83. ex rubro purpuraſcente
P. Var. 388. ANN.
Eadem ſemine albo *Moriſ. Hiſt.* 2. 83. *C.*
Var.
Faba minor, ſeu equina *C. B. P.* 348.
Hiſt. 2. 84. Semine rubro *Moriſ. Hiſt.*

nigro C. B. P. *Vai.* 338. ANN.
Eadem semine albo *Morif. Hift.* 2. 83. C. B. P. *Var.* 338. ANN.
Faba fylveftris, fructu rotundo atro C. B. P. *v.* Vicia.
Fagopyrum vulgò. v. Frumentum Saracenicum.

FAGUS *C.B P.* 419. Fagus Latinorum: Oxya Græcorum *I. B. tom.* 1. *l.* 7. 217.
Fagus fepium I. B. *v.* Carpinus.

FERRUM equinum, filiquâ fingulari *C. B. P.* 349. *Morif. Hift.* 2. 117. Solea equina *I. B. tom.* 2. *l.* 17. 347. ANN.
Ferrum equinum, filiquâ multiplici *C. B. P.* 349. *Morif. Hift.* 2. 118. ANN.
Ferrum equinum Germanicum, filiquis in fummitate *C. B. P.* 346. Ferrum equinum capitatum feu comofum Columnæ *Morif. Hift.* 2. 118. Ornithopodio affinis, vel potiùs Soleæ vel Ferro equino, Herba *I. B. tom.* 2. *l.* 12. 348.
Ferrum equinum Gallicum, filiquis in fummitate C. B. P. *v.* Colutea.

FERULA major feu Fœmina *Morif. Umbell.* 35. Ferula Fœmina Plinii *C. B. P.* 148. Ferula folio Fœniculi, femine latiore & rotundiore I. B. *tom.* 3. *l.* 27. 43.

Ferula minor, tenuiore folio *Moriſ. Un*
35. Ferulago tenuiore folio C. B. P.
Narthecium Theophraſti, Ferulago
I. B. tom. 3. *l.* 27. 44.

Ferula Tingitana, folio latiſſimo lucid
therl. Hort. Edinb. 119.

Eadem folio anguſto lucido.

Ferula Libanotidis odorem & ſuccum
dens, ſeu Panax Aſclepium *Moriſ. Un*
Libanotis Ferulæ folio & ſemine C.
158. Libanotis quibuſdam, flore lute
mine Ferulæ I. B. *tom.* 3. *l.* 27. 41.

*Festuca graminea, glumis hirſutis C.
Gramen Gros Montbelgardenſium *to*
2. *l.* 18. 438. Spicis diſperſis *C. B. P.*
Bromos vulgò. ANN.

*Eadem ſpicis in faſciculum comprehen
P. Var. 9. ANN.

*Feſtuca graminea, glumis vacuis C. B. P.
tom. 2. *l.* 18. 479. ANN.

*Feſtuca Avenacea ſterilis elatior C. B. P.
gilops Matthiolo fortè I. B. *tom.* 2. *l.* 18
ANN.

*Feſtuca utriculis lanugine flaveſcentibus
P. 10. Ægilops quibuſdam ariſtis rec
ſive Avena piloſa *I. B. tom.* 2. *l.* 18.
ANN.

Feſtuca altera, capitulis duris C. B. P. 10.

Feſtuca longiſſimis ariſtis, glumis varii

dicei coloris C. B. P. 10. Gramen Ægilops, Bromoides Tabern. longiſſimis ariſtis *I. B. tom.* 2. *l.* 15. 513.

FICUS communis C. B. P. 457. Ficus *I. B. tom.* 1. *l.* 1. 128. Fructu purpureo *C. P. B. Var.* 457.

Eadem fructu albo C. B. P. *Var.* 457.

Eadem fructu viridi C. B. P. *Var.* 457.

Eadem fructu cœruleo C. B. P. *Var.* 457.

Ficus nunquam matureſcens *Cat. Hort. Reg. Pariſ.* 71.

Ficus foliis robuſtioribus & ramis erectioribus.

Ficus humilis *C. B. P.* 457. Chamæficus *I. B. tom.* 1. *l.* 1. 129.

FICUS Indica ſeu Opuntia major, folio ſpinis longiſſimis & validiſſimis armato *Breyn. Prodr.* 35.

Eadem folio minori, rotundiori & compreſſiori.

Ficus Indica ſeu Opuntia maxima, folio ſpinoſo, latiſſimo & longiſſimo.

Eadem folio ſpinoſo longiſſimo & anguſto.

Eadem folio oblongo media *Cat. Hort. Reg. Pariſ.* 70. An Nocheznopalli ſeu Zopalnocheztli, in quo Coccus Indicus naſcitur *Hernand. Hiſt. Mex. p.* 78?

Eadem minor. Ficus Indica humilis *C. B. P.*

458. Ficus Indica minima, folio ſubro
Cat. Hort. Reg. Pariſ. 70.

FICOIDES, ſeu Ficus Aizoides Africana procumbens, triangulari folio, fructu mo eduli. Ficus Hottentottorum vul

Quas Plantas Clariſſimus Paulus mannus in plantarum charactere n Kalia Africana, & peritiſſimus I Breynius in Centuriâ Chryſanther zoidea, ac in Prodromo Chryſanthe miles, vulgus verò Aſteres Aizoideo da triangularia appellant, placuit nu ducere ſub titulo Ficoides, ſeu Ficus des Africanæ, ad cujus ſpecies veriùs tur accedere, quàm ad Kali, Chry mum, Aſterem aut Sedum. Etenim omnium floribus ſubjicitur fructus, dum Ficus Indicæ, vulgò Opuntia qui, cujuscunquè etiam ſit magnitu figuræ, includit pulpam ſuccoſam, d Ficui Indicæ ſimilem, quamquàm te in fungoſam aridam membranace ſtantiam degenerantem & varios ſe loculos deſcribentem. Diſpeſcuntur in *quinquè capſulares*, quarum du fructu pyriformi majori, quinque pyriformi minori, tres verò fructu culato: & *multicapſulares*, quarum eſt fructu majori, altera minori. Prim ctum maximum edulem Ficui ſimil

FICUS AIZOID. AFRIC. MAI. PROCUMB. TRIANG. FOL. FRUCT. MAXIM. EDULI.

proferens, ſpargit ab radice craſsâ fibro
pente multiſquè fibratâ capillamentis
liculos multos, humi ſtratos, digitum c
duos treſvè cubitum & ampliùs longo
coſos, ex viridi palleſcentes, penes ra
aliquando rubentes, ad quorum ge
exeunt folia bina ex adverſo, digiti lo
dine & craſſitie, triangularia, viridia,
lenta, cum totidem ex oppoſito ramul
his aliis atque aliis, ſuſtinentibus in ca
nibus fructuum rudimenta pyriformia
quangula, quinquè trigonis foliolis i
ribus multò minoribus circumvallat
tra quæ emicat flos ſtellæ vel ſolis
radiatus, Aſteris flore amplior, ex m
lis tenuibus numeroſis petalis quaſi
ad Solem aureo fulgore micantibus
ſtructus, cingentibus multa concolor
mina farinacis flaveſcentibus apicul
nata, quorum medium occupant f
octovè cornicula ex luteo viridantia
bem diffuſa. His marceſcentibus, m
tur fructus, adæquans nonnunquam
vulgarem, viridis, pulpoſus, granis m
ſimis, veluti in Icone inciſi fructus
eſt, refertus, ſaporis dulcis aquoſi ha
grati, ſummo umbilico quinquè ſte
decuſſatis radiis inſcripto, pulpâ ve
putreſcente vel intenſiori ſolis æſtu i
goſam ſubſtantiam tranſeunte, quæ

ſcitur in quinquè loculos, includentes ſemina exigua anguloſa fuſca. Luxuriat cum cæteris ſubſequentibus hujus ſortis locis maritimis aridis ſabuloſis ad Promontorium Bonæ Spei, ubi fructus tàm à Belgis ibidem hoſpitantibus, quàm ab Indigenis Hottentottis eſitantur. Hujus propagatio fit vel per avulſos ramulos terræ commiſſos, vel per radices, quas caulium genicula terræ proxima demittunt. Toto anno in Belgiâ viget & viret, aſt præſervanda eſt à brumæ injuriis. Conſpicitur triplici florum colore, albo, purpureo, & flavo.

Eadem folio triangulari enſiformi.

Crevit ex ſeminibus Africanis in horto Dni Hemskerck, florum rariorum cultoris ſolertiſſimi. Priori omnibus notis reſpondet, exceptis foliis nonnihil brevioribus, enſem falcatum latiori dorſo imitantibus.

Ficoides ſeu Ficus Aizoides Africana minor erecta, folio triangulari glauco, flore luteo. An Chryſanthemum Aizoides Africanum, triangulari folio minus, flore flavo *Breyn. Cent.* 1. 165? & Chryſanthemo ſimilis Aizoides Africana media, triangulari folio, flore flavo *Ejuſdem Prodr.* 26?

Partium exilitate neutiquam diſpoſitione & formà ab antè allatis differt: Frutescit cauliculis cubiti altitudine, rectis, te-

FICUS AIZOIDES AFRICANA MINOR ERECTI
LIO TRIANGULO GLAUCO, FLORE LUTE

FICUS AIZOIDES AFRICANA MINOR ERECTA, FOLIO TRIANGULO VIRIDI.

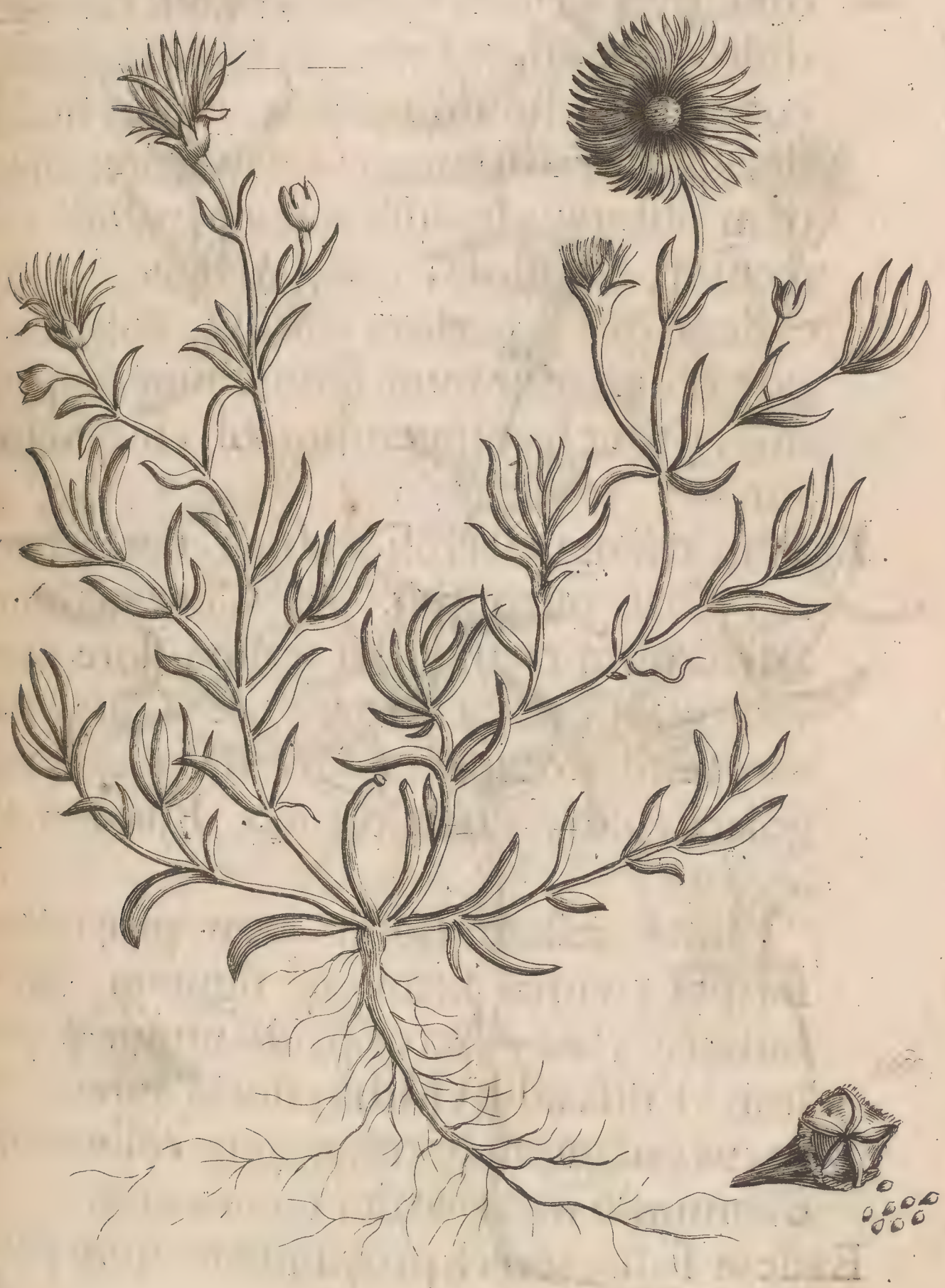

nuibus, lignosis, albentibus; Foli
plo brevioribus, digiti minimi cra
vix adæquantibus, glaucis, triangulis
ribus intra quinque foliola luteis, ad
expansis, superiore minoribus; His
ciuntur fructus Avellanæ nuclei ma
dine, pyriformes, quinquanguli, succu
dulces, vetustate fungosi, tenaces, qu
coriacei, in summo plani, quinis ste
decussatis radiis notati, claudentes in
dem oblongis loculis semina, pallidè
scentia, angulosa, dura, exigua. In
eâdem, quâ superior, culturâ. Folioru
por observatur nunc salsus, nunc aqui
dus, prout fert ingenium soli, in quo
tur.

Eadem triangulari folio viridi, flore intu
reo, foris purpureo. An Chrysanthe
Africanum triangulari folio, flore c
Breynii Cent. 1. 164? & Chrysa
mo similis Aizoides Africana major, t
gulari folio, flore carneo. Ejusdem
dr. 26?

Totâ æstate floret cum proximè
scriptâ, cujus situm & figuram om
imitatur; sed videtur paulò minor & g
lior. Folia edit viridia, flores aureos in
extus purpurascentes, eminus colorem
dammodo incarnatum mentientes.

Eadem folio tereti procumbens flore pu

FICUS AIZOIDES AFRICANA, FOLIO TERETI PROCUMBENS, FLORE PURPUREO.

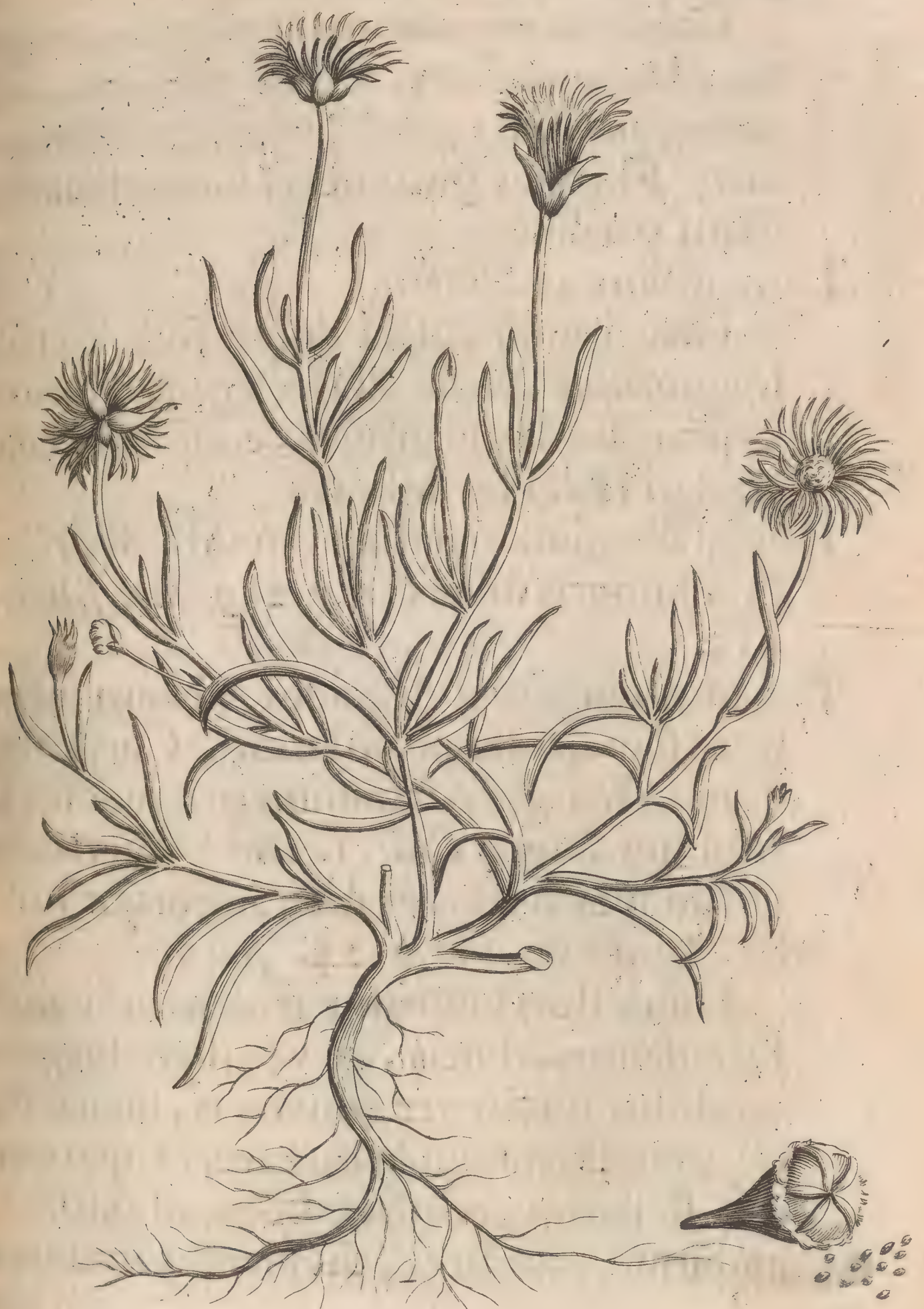

reo. Chryſanthemum Aizoides Africa
triangulari folio, flore purpureo B
Cent. 1. 164. Chryſanthemo ſimilis A
des Africana minor, triangulari folio,
purpureo *Breyn. Prodr.* 26.

Caliculis eſt infirmis, herbaceis, re
nis, dodrantalibus; Foliis viridibus,
tibus, anguſtis, gracilibus, digito long
bus; Floribus purpureis; Cœteris an
denti paribus.

Eadem flore coccineo.

Hæc à modo dictâ differt foliis non
longioribus, & floribus elegantiſſimo
cineo colore comantibus, educata in h
laudati Dni Heemskerck.

Eadem Neapolitana flore candido. Kali
ſulæ minoris foliis C. B. P. 289. *Moriſ. H*
610.

Ficoides ſeu Ficus Aizoides Africana ma
flore flavo, folio plano latiori. Chryſan
mum Aizoides Africanum primum ſeu
tifolium *Breyn. Cent.* 1. 160. Chryſan
mo ſimilis Aizoides Africana major lat
lia. Ejuſdem *Prodr.* 24. Ann.

Hujus flori ſubjicitur fructus orbicul
ſucculentus, dulcis, ex vetuſtate fungo
candidus imâ parte convexus, ſumma
nus, medio umbilico barbato, ex quo q
què ſtellatim decuſſatæ lineæ ad extrem
ambitum ducuntur, dividentes fructu

FICUS AIZOID. AFRIC. FOL. PLAN. MINOR, MULTICAUL. FLORE INTUS RUB. EXTUS INCARN.

quatuor cellulas, ſeminibus exiguis
pallidis refertas. Cætera ſatis curiose
ſcripſit & depinxit laudatus Jacobus B
nius loco citato.

Eadem folio anguſtiori. ANN.

Omnibus partibus minor & grac
conſpicitur.

Eadem minor multicaulis, flore intus rube
extus incarnato. ANN.

Spargit cauliculos numeroſos ſuccule
geniculatos, reſupinos ab radice pallid
brosâ; Folia bina ex adverſo, ſuperior
multò minora, Portulacæ inter & Ha
folia media, incana bullataquè aſper
perfuſa; Flores denſis in ambitu ba
lis radiatos, intus gratè rubentes, e
incarnatos, ſerò & manè congenerum
tu clauſos, medio verò die ſole illuſ
to expanſos, aſpectu jucundiſſimo;
mina pallida exigua in fructu ſuperiori
nore.

Ficoides ſeu Ficus Aizoides Africana, tri
gulari folio longiſſimo, fructu multicap
lari, flore luteo major. Chryſanthem
Aizoides Africanum ſecundum ſive ter
folium *Breyn. Prodr.* 161. Chryſanthe
ſimilis Aizoides Africana major ſecunda
ve teretifolia Ejuſdem *Prodr.* 26. A
Aizoides Capitis Bonæ Spei *Zanon. H*
Bot. 35.

H

Hanc eandem esse existimo, quam laudatus Breynius in *Prodr.* 25. nomine Chrysanthemi similis Aizoides Africanæ majoris, triangularifoliæ, flore luteo majore, descripsit. Etenim pro ratione soli, & ætatis, modò amplior & robustior, modò minor & gracilior observatur. Fructus amplitudine nunc Cerasum nunc Nucem juglandem æquat, succulentus, sub dulcis, in fungosam membranaceam substantiam transiens, communiter septendecim pluribus vel paucioribus oblongis membranaceis loculis favis apum similibus partitus, ex cujus summo ambitu eriguntur totidem radii fungosi fusci acuminati, duas tresvè uncias longi, effigiem Coronulæ exprimentes. Radix perennat, colituruè veluti species superiores.

Eadem minor. Chrysanthemum Aizoides Africanum, triangulari folio, flore aureo *Breyn Cent.* 1. 163. Chrysanthemo similis Africana major tertia, sive triangulari folio, flore aureo Ejusdem *Prodr.* 26.

Hæc antecedente minor profert fructus Cerasi magnitudinem vix excedentes, quindecim aut sedecim membranaceis loculis totidemquè radiis brevioribus (veluti semina Malvę) in orbem junctis & in mucronatum capitulum terminantibus, constructos, quibus includuntur semina exigua dura

ra, anguloſa, ruffeſcentia. Reliqua v
apud Breynium loco citato.

FICOIDES ſeu Ficus Americana, cerei e
ſpinoſa &anguloſa. Cereus Peruanu
noſus, fructu rubro Nucis magnitudi
P. 485.
Eadem ſpinoſior & anguloſior.

FICOIDES ſeu Ficus Indica, longiſſimo
ſimoquè folio, fructu longiſſimo, Mu
rapioni dicta. Palma humilis, longis la
foliis C. B. P. 507. Bananiera *Piſon*
Bala *Hort. Malab. tom.* 1. 27. Mu
tom. 1. *l.* 1. 148. Mauz, Muſa *Al*
Plant. Ægypt. 80. Dudaim *Ludo*
c. 9.
Ficuum ſpecie fructus Peruanus C. B. P.
po arboreſcens.
Filicula fontana major C. B. P. *v.* Adiant
Filicula fontana minor C. B. P. *v.* Adiant

*FILIPENDULA vulgaris, an Molon
C. B. P. 163. Filipendula I. B. *tom.* 3
189.
Filipendula montana, flore Pedicularia
v. Pedicularis.

*FILIX ramoſa non dentata florida C.B.P.
Filix floribus inſignis *I. B. tom.* 3. *l.* 37
Oſmunda vulgò

Filix Indica, Oſmundæ facie. *Bod. à Stap. in Theophr.* 320. *Sim. Paul. Quadrip. Bot.* 302.

Filix Polypodii facie *Mentz. pugill.*

Filix montana florida perelegans, ſeu Adianthum album floridum *Raji Cat.* 109.

Filix ramoſa major, pinnulis obtuſis non dentatis *C. B. P.* 357. Filix major & prior Trago, ſive ramoſa repens *I. B. tom.* 3. *l.* 37. 735.

Filix ramoſa minor, pinnulis dentatis *C. B. P.* 358. Filix ramoſa minor *I. B. tom.* 3. *l.* 37. 741.

Filix non ramoſa dentata *C. B. P.* 358. Filix vulgo mas dicta, ſive non ramoſa *I. B. tom.* 3. *l.* 37. 737.

Eadem non ſerrata *C. B. P. Var.* 358.

Eadem in orbem, nidum avis exprimentem, excreſcens.

Filix mas non ramoſa, pinnulis anguſtis raris profundè dentatis *Ger. emac.* Filix mollis ſive glabra, vulgari mari non ramoſæ accedens *I. B. tom.* 3. *l.* 37. 738.

Filix mas non ramoſa, pinnulis latis auriculatis ſpinoſis *Ger. emac.*

Filix non ramoſa, petiolis tenuiſſimis, & tenuiſſimè dentatis *C. B. P.* 358.

Filix ſaxatilis, foliis non ſerratis *C. B. P.* 358. Filix minor non ramoſa *I. B. tom.* 3. *l.* 37. 740.

Filix paluſtris, ſeu aquatica. *Raji Cat.* 108.

Filix ſaxatilis ramoſa, nigris maculis pur
C. B. P. 358.
Filix ſaxatilis, caule tenui fragili. *Raji*
108. An Filicula Alpina criſpa *C. B. P.*
*Filix querna *C. B. P.* 358.
*Filix Polypodium dicta. Polypodium v
re *C. B. P.* 359. *I. B. tom.* 3. *l.* 37. 746.
Filix aculeata major *C. B. P.* 358.
Flammula I. B. v. Ranunculus.
Flos Africanus ejuſque ſpecies C. B. P.
getes.
Flos Mexicanus ejuſquè ſpecies I. B. v.
bilis Peruviana.
Flos Ambervalis vulgò. v. Polygala.
Flos Cardinalis Barberini Column. v. R
culus.
Flos cuculi ejuſquè ſpecies C. B. P. v. Ly
Flos Conſtantinopolitanus I. B. v. Lychn
Flos Paſſionis ejuſquè ſpecies vulgò. v. Cuc
Flos clitorius Breyn. v. Clitorius flos.

FOENICULUM vulgare Germanicum
147. *Moriſ. Umbell.* 3. Fœniculum v
minus, acriori & nigriori ſemine I. B.
l. 27. 2.
Idem foliis ſubnigricantibus *C. B. P. Va*
Fœniculum vulgare Italicum, ſemine o
go guſtu acuto C. B. P. 147.
Fœniculum foliis atro-rubentibus *Su*

Hort. Edinb. 122. An Fœniculum foliis subnigrantibus C.B.P. *Var.* 147 ?

Foliorum ſummitates atro-rubeſcunt, ſemina ſunt anguſta & longiora, cœtera congeneribus reſpondent. Germinavit ex ſeminibus Africanis.

Fœniculum dulce *C. B. P.* 147. *Moriſ. Umb.* 3. Fœniculum vulgari ſimile, dulce *I. B. tom.* 3. *l.* 27. 4. Fœniculum dulce, majori & albo ſemine *ibid.*

Fœnum Burgundiacum vulgò. v. Medica.

FOENUM Græcum ſativum C. B. P. 348. *Moriſ. Hiſt.* 2. 166. *I. B. tom.* 2. *l.* 17. 363. ANN. Fœnum Græcum ſylveſtre C. B. P. 348. Fœnum Græcum ſylveſtre Dalechampii *I. B. tom.* 3. *l.* 17. 365. Fœnum Græcum ſylveſtre μονοκέφαλον, ſiliquâ breviore & latiore *Moriſ. Hiſt.* 2. 166. ANN.

dem minus Arabicum. ANN.

Exilitate partium à ſuperiori differt. Accepimus à DNO Iacobo Bobarto, ad quem inter alia ex Arabiâ erat miſſum.

Fœnum Græcum ſylveſtre I. B. v. Aſtragalus.

Fontalis ſeu Fontinalis I. B. v. Potamogeton.

FRAGARIA vulgaris C. B. P. 326. *Moriſ. Hiſt.* 2. 186. Fragaria ferens fraga rubra *I. B. tom.* 2. *l.* 17. 394.

adem fructu albo C. B. P. 326. Fragaria ferens fraga alba *I. B. tom.* 2. *l.* 17. 394

Eadem fructu parvi Pruni magnitudine c
227. *Moriſ. Hiſt.* 2. 186.
Fragaria fructu rotundo ſuaviſſimo, flore
plici *Cat. Hort. Reg. Pariſ.* 72.
Fragaria foliis hiſpidis *C. B. P.* 327.
Fragaria flore luteo *C. B. P.* 327.
Fragaria Virginiana, fructu coccineo M
Hiſt. 2. 186.
Fragaria ſterilis *C. B. P.* 327. Fragaria
fragifera, vel non veſca *I. B. tom.* 2. *l.* 17.
Fragaria ſterilis ſeu minimè veſca hi
minimè incana *Moriſ. Hiſt.* 2. 186.
Fragaria Pentaphylli fructu Moriſ. Hort.
v. Pentaphylloides.
Fragaria Pentaphylli fructu Moriſ. v. Pe
phylloides.

FRANGULA Matth. Alnus nigra bacc
C. B. P. 428. *I. B. tom.* 1. *l.* 5. 560.

FRAXINELLA, ſive Dictamnus albus
gò *C. B. P.* 222. Fraxinella, Officinis D
mnus *I. B. tom.* 3. *l.* 30. 494. elatior, ob
giore ſpicâ ſaturatiore, foliis nigrican
C. B. P. Var. 222. Floribus purpureis.
Eadem floribus albis. Fraxinella niveo
Cluſ. Hiſt. Rar. Plant. l. 1. 100.
Fraxinella, ſive Dictamnus albus humilio
viore ſpicâ, flore & foliis dilutioribus
pureis. *C. B. P. Var.* 222. An Fraxinella

nor purpurea Belgarum *Cat. Hort. Reg. Pariſ.* 72 ?
Eadem floribus albis.

FRAXINUS excelſior *C. P. B.* 416. Fraxinus vulgatior *I. B. tom.* 1. *l.* 8. 174.
Fraxinus Alepenſis.

Superiori minor & humilior eſt, foliisque rotundioribus. Tranſmiſit DNus Watſius ex Angliâ,

FRITILLARIA præcox purpurea, variegata *C. B. P.* 64. *Moriſ. Hiſt.* 2. 402. Meleagris ſive Fritillaria ſaturatior & dilutior *I. B. tom.* 2. *l.* 19. 681.
Fritillaria polyanthos flavo viridis *C. B. P.* 64. *Moriſ. Hiſt.* 2. 403.
Fritillaria ramoſa *C. B. P.* 64.
Fritillaria flore magno pleno *C. B. P.* 64. *Moriſ. Hiſt.* 2. 403.
Fritillaria umbellifera *C. B. P.* 64.
Fritillaria alba præcox *C. B. P.* 64. Fritillaria alba altera *I. B. tom.* 2. *l.* 19. 684.
Fritillaria alba variegata *C. B. P.* 64.
Fritillaria ſerotina atro-purpurea *C. B. P.* 64.
Fritillaria ſerotina, floribus ex flavo virentibus *C. B. P.* 64. Meleagris ſive Fritillaria aquitanica, reflexis oris *I. B. tom.* 2. *l.* 19. 683.
Eadem flore pleno *Cat. Hort. Reg. Pariſ.* 72.
Fritillaria Iſabella dicta, floribus ex pallidè rubicundo-virentibus.

Fritillaria flore ſulcato & anguloſo obſ
puniceo.
Fritillaria Indica maculato caule Viperi
&ta *Cat. Hort. Reg. Pariſ.* 73.
Fritillaria flava, rubris maculis diſtincta c
64.
Fritillaria anguſtifolia lutea variegata, m
flore C. B. P. 64. *Moriſ. Hiſt.* 2. 403.
Fritillaria flore minore *C. B. P.* 64. Mele
ſive Fritillaria Pyrenæa, flore minore
tom. 2. *l.* 19. 683.
Fritillaria minima pluribus floribus C. B.
Fritillaria polyanthos non deſcripta Sw
Moriſ. Hiſt. 2. 403.
Fritillariarum variæ ſpecies, florum colo
magnitudine inſignes, vario è ſatu pr
ctæ.
Fritillaria craſſa Prom. Bonæ Spei Sw
v. Apocynum.

FRUMENTUM Indicum Mays dictum C
P. 25. Triticum Peruvianum album
gum *l. B. tom.* 2. *l.* 18. 454. Tlaolli ſeu Ma
Rech. Hiſt. Mexic. 242. ANN.
Idem granis ruffeſcentibus C. B. P. *Var.* 26. A
Idem granis crocantibus C. B. P. *Var.* 26. A
Idem granis nigricantibus C. B. P. *Var.* 26. A
Idem granis cœruleis *Cat. Hort. Reg.* P.
73. ANN.

Idem granis variegatis *Cat. Hort. Reg. Pariſ.* 73. ANN.

Frumentum Indicum Mays dictum, alterum *C. B. P.* 26. *I. B. tom.* 2. *l.* 18. 455. ANN.

FRUMENTUM Saracenicum Matth. Eryſimum Cereale *C. B. P.* 26 Fagotriticum. *I. B. tom.* 2. *l.* 23. 393. Fagopyrum vulgò. ANN.

Frumentum Saracenicum alterum, Convolvuli modo ſcandens, ſemine triangulo minori nigro. *Moriſ. Hiſt.* 2. 590. Convolvulus minor, ſemine triangulo *C. B. P.* 295. Helxine ſemine triangulo *I. B. tom.* 2. *l.* 15. 157. ANN.

Idem maximum Americanum. ANN.

Amplitudine antedictum vel ſextuplo ſuperat, cœteroquin convenit.

Frutex Pavoninus Breyn. v. Criſta Pavonis.

FUMARIA ſiliquoſa ſemper virens *Cornuti Hiſt. Canad.* 57. *Moriſ. Hiſt.* 2. 261. ANN.

Fumaria ſiliquoſa bivalvis, radice fibroſâ, latifolia perennis humilior ſine claviculis, flore albo *Moriſ. Hiſt* 2. 260.

Fumaria claviculis donata *C. B. P.* 143. *Moriſ. Hiſt.* 2. 260. Fumaria cum capreolis *I. B. tom.* 3. *l.* 26. 204.

Fumaria lutea *C. B. P.* 143. Fumaria lutea montana *Park. Moriſ. Hiſt.* 2. 260. Fuma-

ria, quæ Split dicitur *I. B. tom.* 3. *l.* 26. 2
ANN.

Fumaria bulboſa, radice cavâ major *C. B.*
Fumaria tuberoſa major, radice cavâ *Mor.*
Hiſt. 2. 261. Fumaria bulboſa, radice
vâ, flore purpuraſcente *I. B. tom.* 3. *l.*
204.

Eadem flore albo *C. B. P. Var.* 261. *I. B. tom.*
l. 26. 204.

Fumaria bulboſa, radice non cavâ major *C.*
P. 262. Fumaria tuberoſa minor, rad
non cavâ *Moriſ. Hiſt.* 2. 261. Fumaria b
boſa, radice ſolidâ, calcari & folio crist
I. B. tom. 3. *l.* 26. 205.

Eadem flore albo. *Eyſt.*

*Fumaria bulboſa, radice non cavâ minor *C.*
P. 144.

*FUMARIA Officinarum & Dioſc. *C. B. P.* 1
Moriſ. Hiſt. 2. 261. Fumaria vulgaris la
folia, ſiliquis curtis non bivalvibus *Mor*
Hiſt. 2. 261. Fumaria vulgaris *I. B. tom.*
l. 26. 201. ANN.

Eadem circa Monſpelium naſcens, foliis
nuiſſimis, floribus albis *C. B. P. Var.* 261. A

Fumaria minor tenuifolia *C. B. P.* 143. Fum
ria vulgaris minor tenuifolia *Moriſ. Hiſt.*
261. Fumaria minor, ſive tenuifolia ſur
cta *I. B. tom.* 3. *l.* 26. 203. ANN.

Fu

Fungus porosus *C. B. P.* 370. Fungus rugosus, vel cavernosus, sive Merulius niger & albus *I. B. tom.* 3. *l.* 40. 836.

*Fungus orbiculatus exalbidus, pratensis *C. B. P.* 370. Fungus D. Georgii, coloris exalbidi cum paucâ flavitie, esculentus pratensis *I. B. tom.* 3. *l.* 40. 824.

*Fungus semicircularis durus Merett *P. Rer. Nat. Brit.* 42.

*Fungus pileo lato orbiculari candicante C. B. P. 370. Fungus piperatus albus, lacteo succo turgens *I. B. tom.* 3. *l.* 40. 825.

*Fungus pileo lato longissimo, pediculo variegato C. B. P. 371. Fungus longissimo pediculo candicans, sed maculatus & esculentus *I. B. tom.* 3. *l.* 40. 826

*Fungus albus, pileo inverso *I. B. tom.* 3. *l.* 40. 847.

*Fungus minor flavescens, infundibuli formâ C. B. P. 373. Fungi infundibulum referentes, flavescentes, pernitiosi *I. B. tom.* 3. *l.* 40. 847.

*Fungus angulosus & velut in lacinias sectus C. B. P. 371. Fungus luteus sive pallidus, Chantarelle dictus, se contorquens, esculentus I. B. *tom.* 3. *l.* 40. 832.

*Fungus membranaceus, auriculam referens sive Sambuccinus *C. B. P.* 372. Fungus Auriculæ Iudæ, coloris ex cineraceo nigricantis, pernitiosus, in Sambucci caudice nascens *I. B. tom.* 3. *l.* 40. 840.

*Fungus Lariceus, aurei coloris C. B. P. 3
Fungus Laricum maximus, luteus, escul
tus *I. B. tom.* 3. *l.* 40. 836.

*Fungus Ceraforum imbricatim alter alteri
natus, variegatus C. B. P. 372. Fungus Ce
forum, coloris varii pernicioſus *I. B. tom*
l. 40. 848.

*Fungus Coryleus orbicularis *C. B. P.* 372. F
gus ſub Corylis, orbicularis figuræ *I. B.*
3. *l.* 40. 842.

*Fungus Salignus, Lichenis formâ varieg
C. B. P. 372. Fungus Salicum, coloris v
pernitioſus *I. B. tom.* 3. *l.* 40. 842.

*Fungus putridis arborum ramis inhær
plurimis ſimul cohærentibus *C. B. P.* 3
Fungus Spongia lignorum dictus *I. B. to*
l. 40. 842.

*Fungus durus arborum, ſive igniarius P
Th. 1323.

*Fungus Caſearius Sterbekin. *Theatr. Fung*

*Fungus oris laceris, & in lacinias diviſis C
P. 373.

*Fungus clypeiformis major *C. B. P.* 373. F
gi multi, ex uno pede clypeiformes, l
& rubri *I. B. tom.* 3. *l.* 40. 835.

*Fungi dumetorum, ex uno pede prode
tes *C. B. P.* 374. Fungi multi, ex uno pe
pernitioſi *I. B. tom.* 3. *l.* 40. 835.

*Fungus fœtidus, penis imaginem refer
C. I

C. B. P. 374. Fungus Phalloides *I. B. tom.* 3. *l.* 40. 843.

*Fungus rotundus orbicularis C. B. P. 374.

*Idem capitis pueri magnitudine C. B. P. *Var.* 375. Fungus maximus rotundus pulverulentus, dictus Germanis Pofist *I. B. tom.* 3. *l.* 40. 848.

*Fungus niger, culicis figuram referens *C. B. P.* 375. Fungus pulverulentus, dictus Crepitus Lupi I. B. *tom.* 3. *l.* 40. 848.

G.

Gale I. B. *v.* Rhus.

Galega vulgaris *C. B. P.* 352. *Morif. Hift.* 2. 91. *tom.* 2. *l.* 17. 342. Floribus cœruleis *C. B. P. Var.* 352.

Eadem floribus penitus candicantibus C. B. P. *Var.* 352.

Galega Ægyptiaca, filiquis propendentibus longifsimis & anguftifsimis. Galega Ægyptiaca, filiquis articulatis *C. B. P.* 352. Sesban-Ægyptiacum, feu Securidaca Ægyptiaca articulata, *Park. Morif. Hift.* 2. 79. Taxaco quamoclit Indicum I. B. *tom.* 1. *l.* 11. 384. Ann.

Galega nemorenfis verna & huic affines I. B. *v.* Orobus

Ga-

Galegæ adfinis Sophera dicta C. B. P. *v.* Se
Galeopsis ejusquè species I. B. *v.* Lamium,
Gallitrichum ejusquè species I. B. v, Ho
num.

*GALLIUM luteum C. B. P. 335. Gal
verum *I. B. tom.* 3. *l.* 36. 720.
Gallium album latifolium, vel Mollugo
tana angustfolia *C. B. P.* 334.
Gallium montanum latifolium, ramo
Mollugo montana latifolia, ramosa c
334 Rubia sylvatica lævis I. B. *tom.* 3.
716.
*Gallium paluſtre album C. B. P. 335. Gal
album *I. B. tom.* 3. *l.* 36. 721.
*Gallium paluſtre, luteo flore C. B P. in Tab
433. Gallium flore pallido. I. B. *tom.*
36. 721.
Gallium album minus C. B. P. 335.
*Gallium latifolium, Cruciata quibusdam,
luteo* I. B. *v.* Rubia.
*Gelseminum Indicum flavum, odoratiss
Ferr. v. Jasminum.
Gelseminum Ederaceum Indicum Corn. v.
matis.
*Gelseminum Indicum maximum, flore phœn
Ferr. v. Clematis.

GENISTA - Spartium spinosum majus
mum, flore luteo *C. B. P.* 394. Aspa

tus ſecunda Monſpelienſis *I. B. tom.* 1. *l.* 11. 402.

Geniſta-Spartium ſpinoſum foliis Polypodii *C. B. P.* 394. Agul & Alhagi Arabibus, Planta ſpinoſa Mannam reſipiens *I. B. tom.* 1. *l.* 11. 405.

Geniſta ſpinoſa major, brevibus aculeis *C. B. P.* 394.

Geniſta ſpinoſa major, longioribus aculeis *C. B. P.* 394. Geniſtellæ ſpinoſæ affinis, Nepa quibuſdam *I. B. tom* 1. *l.* 11. 400.

Geniſta ſpinoſa minor Germanica *C. B. P.* 395. Geniſta aculeata folioſa *I. B. tom.* 1. *l.* 11. 401.

Geniſta minor Aſphalathioides *C. B. P.* 395. Geniſtella minor Aſpalathioides *I. B. tom.* 1. *l.* 11. 401.

Geniſta Hiſpanica, floribus luteis amplis, ſeminibus Lenti ſimilibus. Spartium arboreſcens, ſeminibus Lenti ſimilibus *C. B. P.* 396. Geniſta juncea *I. B. tom.* 1. *l.* 11. 305.

Geniſta Hiſpanica floribus luteis parvis monoſpermos, ſemine reni ſimili *C. B. P.* 396. Spartium Hiſpanicum, lobis rotundiuſculis, flore luteo *I. B. tom.* 1. *l.* 11. 397.

Eadem floribus candidis. Spartium tertium, flore albo *C. B. P.* 396. Spartium Hiſpanicum, flore candido *I. B. tom.* 1. *l.* 11. 398.

Ge-

Geniſta argentea *I. B. tom.* 1. *l.* 11. 398.
Geniſta tinctoria Germanica. *C. B. P.* 395.
ctorius flos *I. B. tom.* 1. *l.* 11. 391.
Geniſta humilis, ſeu Chamægeniſta folii
niſtæ vulgaris *C. B. P.* 395. Geniſtella p
I. B. tom. 1. *l.* 11. 193.
Eadem foliis lucidis glabris.
Geniſta humilis, ſeu Chamægeniſta fagit
C. B. P. 396. Geniſtella herbacea, ſive
mæſpartium *I. B. tom.* 1. *l.* 11. 393.
*Geniſta anguloſa & Scoparia *C. B. P.* 395.
niſta anguloſa trifolia *I. B. tom.* 1. *l.* 11.

GENISTA arboreſcens Africana, Sty
folio. *Breyn. Prodr.* Cœruleo flore.
bor ſiliquoſa Africana Geniſtæ ſe
Barth. Act. Haffn. Ann. 1673. *obſerv.*
Crotalaria arbor Africa Styracis folio
incano, flore cœruleo *Amm. Charact. Pl.*
241.

Malo Cotoneæ ſeu Styraci arbori ſi
lis videtur hæc Geniſta; Radice lignoſâ
bâ, caudice recto pollicem craſſiori, lig
ſo, cortice in viridi palleſcente, ram
frequentibus vimineis obſequioſis ad ca
mina incanis, quos denſo alternatoquè
dine ambiunt folia Styracis facie rotu
craſſiuſcula, candidâ ſericeâ lanugine pu
ſcentia, intrà quæ erumpunt flores plen

GENISTA ARBORESCENS AFRICANA STYRACIS FOLIO, FLORE COERULEO.

què ſingulares rarò bini ternivè pap
nacei cœrulei, exiguis fulti petiolis.
excipiunt ſiliquæ bivalves breves ro
diuſculæ incanæ, claudentes ſemina r
formia fuſca depreſſa. Gaudet irrigu
Promontorium Bonæ Spei. Vires æm
tur Geniſtæ vulgaris.

GENISTÆ Affinis Arbor Africana m
ſpermos, flore cœruleo, foliis pinn
Geniſta-Spartium cœruleum Africa
foliis pinnatis *Breyn. Prodr.* 36. Ge
Ruteri vulgò.

In teſquis & marginibus rivulorum
montorii Bonæ Spei luxuriat hic frutex
cum Geniſta-Spartio coeruleo Æthio
Breyn. Cent. 1. 66. à quo & facie & creſ
di modo non multùm abludit. Folia
fert in principio terna uni petiolo adſta
in progreſſu verò pinnata viridia ang
aſperiuſcula, ramulos denſiſſimo ordine
ſtientia, quibus & ab imo ad ſummum
què circumſtant flores coacervatim pap
nacei pallidè cœrulei, prodeuntes ex u
culis oblongis membranaceis quinqui
ſubhirſutis, claudentibus ſingulis fer
unicum nigrum lucidum reniforme, te
fuſcâ membranâ, quaſi peculiari ſiliculâ
ctum.

G

GENISTÆ AFFINIS ARBOR AFRICANA MONOSPERMOS FLORE COERUL. FOL. PINNATIS.

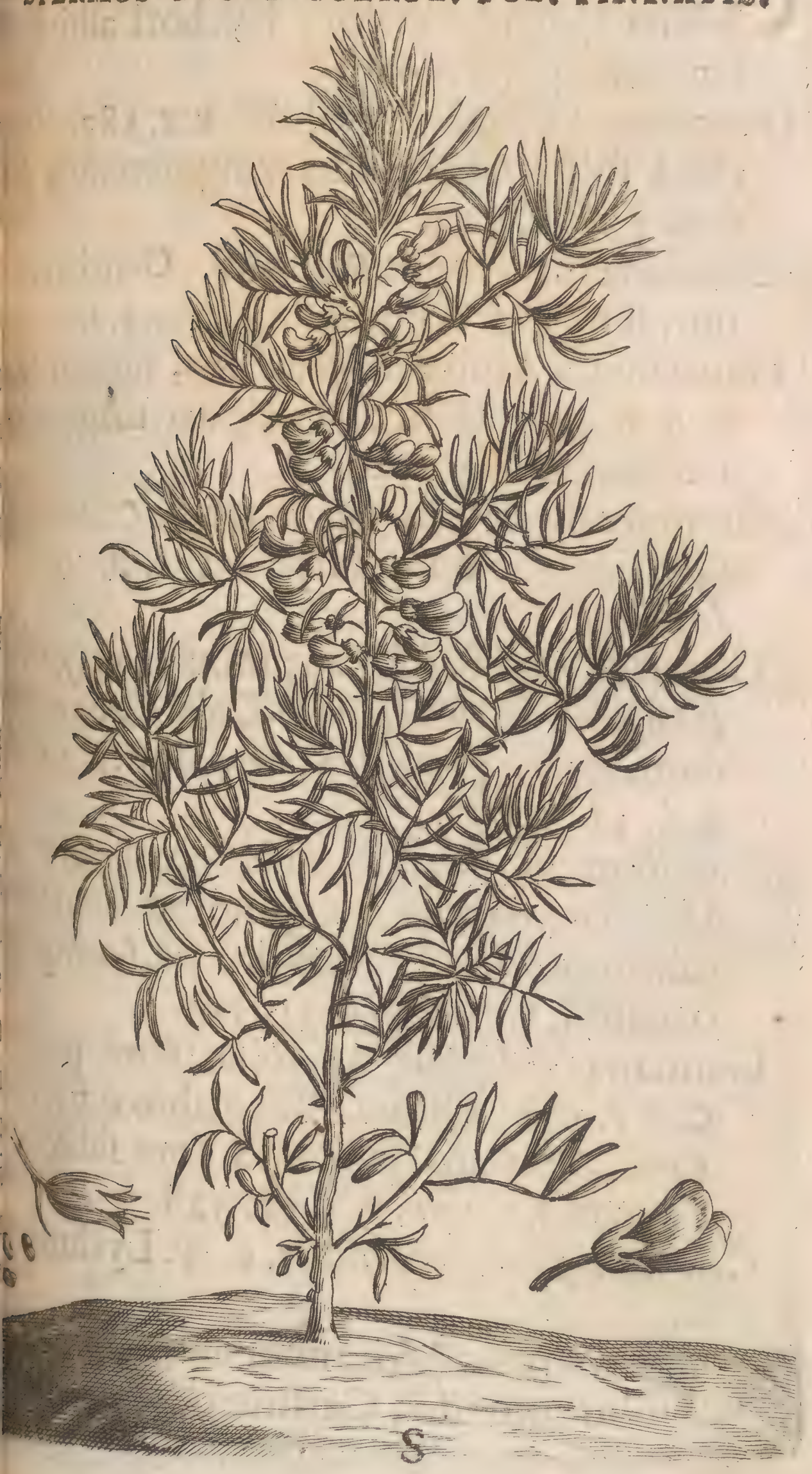

GENTIANA major lutea *C. B. P.* 187. G
tiana vulgaris major, Ellebori albi
I. B. tom. 3. *l.* 31. 520.

Gentiana Aſclepiadis folio C. B. P. 187.
tiana folio Aſclepiadis vulgò credita
tom. 3. *l.* 31. 523.

* Gentiana Cruciata *C. B. P.* 188. Gentian
nor, ſeu vulgi Cruciata *I. B. tom.* 3. *l.* 3

Gentianella Alpina anguſtifolia, magno
C. B. P. 187. Gentiana Alpina magno
I. B. tom. 3. *l.* 31. 523

* Gentianella Alpina verna major C. B. P
Gentianula quæ Hippion *I. B. to*
l. 31. 527.

* Gentiana anguſtifolia autumnalis majo
P. 188. Gentianæ ſpecies, Calathiana q
dam, radice perpetuâ ſive paluſtris I.
3. *l.* 31. 524.

* Eadem minor floribus ad latera piloſis
188. Gentianula lanugine ad ſingu
foliorum floris lacinias donata, flore q
partito *I. B. tom.* 3. *l.* 31. 525.

Gentiana paluſtris latifolia flore pu
C. B. P. 188. Aliſma folio glabro C. B. P.
520. Gentiana punctato flore ſubc
Pennæi *I. B. tom.* 3. *l.* 31. 528.

Gentiana folio convoluto I. B. *v.* Lychni

GERANIUM Africanum arboreſcens
folio rotundo, Carlinæ odore

GERANIUM AFRICANUM ARBORESCENS, IBISCI FOLIO ROTUNDO, CARLINÆ ODORE.

Ad radices montis Tabulati Pro
torii Bonæ Spei fruteſcit hoc Ger
radice lignosâ albente craſsâ fibrosâ
le rotundo hirſuto tres & amplius
des alto, aliquando ſtatim à radice in
plures ramos diviſo, quibus ex longi
ſis craſſisquè petiolis circumſtant fo
ambitu rotunda, leviter crenata, mod
na modò ſinuata, craſſiuſcula mollia
ta Ibiſci inſtar, dilutè virentia, odor
grantis Carlinam æmulantis; Circ
gia prodeunt palmares ramuli, quib
oblongis quinquifidis ſubhirſutis c
inſident flores ex incarnato rubente
pli, quinis petalis conſtructi, duobus
rioribus amplioribus galeæ inſtar ere
nisquè ſanguineis in baſi ſtriis inſigni
bus inferioribus minoribus quaſi la
prominentibus è medio aliquot ſtam
cum ſtilo longiori in quinquè ſang
lingulas divaricato. His defluxis,
dunt more congenerum quinquè c
membranaceæ, arctè ſibi invicem ad
& in longum acutum mucronem ter
tes, ex quibus, præ maturitate dehi
bus, proſiliunt totidem ſemina oblon
dicea, roſtrata, contorta, incanâ la
pubeſcentia, cum ſtilo intermedio
vo, è cujus apici ſemina hærent.
planta imprimis folia ſubacrem &

ticum præbent ſaporem cum levi viſciditate; Hinc reponi meretur inter carminantia & emollientia. Folia leviter exiccata non infelici effectu adjeci clyſteribus contra ventris tormina, paſſionem Colicam, Iliacam, Nephriticam prçſertim Calculum, cœteraſquè Urinæ difficultates. In Belgia de facili propagatur ſeminibus, ramulis, & viviradicibus.

Geranium Africanum fruteſcens, Malvæ folio laciniato odorato. Geranium Malvæ folio odoratum, flore purpuraſcente Capitis Bonæ Spei. *Breyn. Prodr. p. 36.*

Fundit radicem craſſam candicantem fibroſam, cauliculos cubitales geniculatos nodoſos reſupinos, folia digitalibus petiolis Malvæ paria ſubrotunda anguloſa crenata undulata nonnunquam laciniata odoris grati & aromatici, flores facie antecedentis, aſt paulò minores ſex ſeptemvè plures vel pauciores quaſi in capitulo ſeu umbellâ ſimul junctos, cui ſubjiciuntur quinquè in orbem radiata hirſuta ſubrotunda foliola ambitu rubente & in exiguum molleculum mucronem abeunte. Sequuntur ſemina ſuperiora tenuiora. Tota planta piloſâ hirſutaquè facie eſt, gaudens cum præcedenti iiſdem natalibus culturâ & virtutie remiſſiori.

GERANIUM AFRICANUM FRUTESCENS, M.
FOLIO LACINIATO ODORATO.

Geranium Africanum Coriandri folio, floribus incarnatis, majus. Geranium Æthiopicum, Myrrhidis folio tertium, flore magno ſtriato *Breyn. Cent.* 1. 129.

Idem flore incarnato minus.

Hujus & præcedentis folia prima ſeminalia ſunt ſubrotunda, brevia, modicè laciniata, in progreſſu verò elongantur, & frequentioribus ſegmentis diſſecantur, quæ in hâc minori ſpecie apparent tenuiora anguſtiora haud quaquam hirſuta. Flores prodeunt paulò minores, ſemina cœteraquè omnia ſuperiori ſimillima.

Geranium Africanum, Betonicæ folio laciniato & maculato, floribus incarnatis.

Prioribus accedit & hæc ſpecies, cujus folia inferiora radici proxima referunt effigiem foliorum Betonicæ, quæ verò in progreſſu cauli adſtant, ſunt majora, profundioribus laciniis inciſa, & medio ſinu ex fuſco rubenti maculâ inſignita, aliquando omnino viridia. Cauliculos ſpargit ſphithamum longos geniculatos, ex viridi nonnihil rubentes, reſupinos, ſuſtinentes flores pentapetalos incarnatos Geranio Africano Coriandri folio majori perquàm ſimiles, quos excipiunt ſemina quina roſtellis contortis lanuginoſis, ritu priorum & ſubſequentium.

GERANIUM AFRICANUM, CORIANDRI FOLIO, RIBUS INCARNATIS MINUS.

GERANIUM AFRICANUM BETONICÆ FOLIO MACULATO ET LACINIATO.

Geranium Africanum, Alchimillæ hir folio, floribus albidis.

Cauliculos emittit bicubitales ex v rubentes piloſos geniculatos procumbe & ex ſingulis nodis novas radiculas de tentes, quibus ex longis pediculis adf folia rotunda, Alchimillæ foliis non paria, piloſa, in viridi candicantia, diâ ſui parte nonnunquam maculata, ambitu crenata & laciniata; Flores multos ſimul junctos ſuperioribus ciebus minores albidos & pro ing ſoli & climatis in pallido vel flaveſ tes vel in carnatos, ſubſequentibus minibus quinis diſpoſitione & facie generum.

Geranium Americanum, noctu olens, ce tuberosâ, triſte Cornuti. 109. *Moriſ* 2. 517.

Geranium Africanum, noctu olens, ra tuberosâ, foliis Paſtinacæ incanis lan noſis latioribus, flore pallidè flaveſce Geranium Æthiopicum, noctu olens, dice tuberosâ, foliis Myrrhidis latiori *Breyn. Cent.* 1. 126.

Idem foliis anguſtioribus *Breyn. Cent.* 127.

GERANIUM AFRICANUM, ALCHIMILLÆ HIRSUTO FOLIO, FLORIBUS ALBIDIS.

Geranium Africanum, noctu olens tubero & nodosum, Aquilegiæ foliis. Gera Æthiopicum noctu olens, radice tub sâ, Aquilegiæ foliis. *Breyn. Cent.* I. 12

Constat radice longâ tuberosâ crassâ nihil lignosâ ex viridi pallescente, sub aliquot fibris capillatâ; Caulibus surr bipedalibus cineraceis glabris lignosis genicula crassescentibus; Foliis utri oppositis, Aquilegiæ facie, crassiuscu segmentis tamen paucioribus & ampl bus dissectis; Floribus pentapetalis in bellam congestis, nunc sursum nunc sum spectantibus, coloris buxei, non quam obsoletè purpurascentis vesper auroram usquè jucundissimum spiran odorem; Seminibus antecedentium quinis rostratis, candidâ sericeâ modic nugine pubescentibus. propagatur sem bus, tuberibus seu geniculis.

Geranium Bartrachiodes, Gratia Dei Ge norum *C. B. P.* 318. Geranium Batra des *Morif. Hist.* 2. 514. *I. B. tom.* 3. 113. Grandius floribus cœruleis *C. B. P.* 318.

Idem floribus albis *C. B. P. Var.* 318.

Idem flore variegato *C. B. P.* 318. Ex cum cœruleo colore varium *I. B. tom.* 3. 476. *Morif. Hist.* 2. 514.

Geranium Batrachiodes odoratum C. B. P.

GERANIUM AFRICANUM, NOCTU OLENS, TUBEROSUM ET NODOSUM, AQUILEGIÆ FOLIIS.

Moriſ. Hiſt. 2. 514. Geranium Batracho
longiùs radicatum, odoratum *I. B. to*
l. 30. 477.

Geranium Batrachoides, folio Aconiti c
318. *Moriſ. Hiſt.* 2. 514. Geranium B
choides aliud, folio Aconiti nitente C
I. B. tom. 3. *l.* 30. 476.

Geranium ſanguineum, maximo flore C
318. *Moriſ. Hiſt.* 514. Geranium ſa
neum ſive Hæmathodes, craſsâ radice
tom. 3. *l.* 30. 478. Cauliculis procumb
bus.

Idem cauliculis erectis, flore minore.

Diſcrepat ab antecedente cauliculis r
aſſurgentibus, foliis obſcurè virentibu
floribus paulò minoribus.

Geranium Phœum ſive fuſcum, petalis re
xis *Moriſ. Hiſt.* 2. 515. Geranium mo
num fuſcum *C. B. P.* 318. Geranium phœ
flore reflexo *I. B. tom.* 3. *l.* 30. 477. Fo
maculato.

Idem folio non maculato.

Geranium phœum ſeu fuſcum, petalis re
ſeu planis *Moriſ. Hiſt.* 2. 515. Gerani
phœo ſive pullo flore Cluſii *I. B. tom.* 3. *l.*
477. Folio non maculato.

Idem folio maculato.

Geranium radice Aſphodeli *Moriſ. Hiſt.*
515. Geranium nodoſum *C. B. P.* 318. G

ranium magnum, folio trifido *I. B. tom.* 3. *l.* 30. 478.

Geranium tuberosum majus *C. B. P.* 318. *Morif. Hist.* 2. 516. Geranium tuberosum *I. B. tom.* 3. *l.* 30. 474.

Geranium argenteum Alpinum longiùs radicatum Ponæ *Morif. Hist.* 2. 516. *C. B. P.* 318.

Geranium argenteum montis Baldi *I. B. tom.* 3. *l.* 30. 474.

Geranium Romanorum versicolor, sive striatum *Park. Morif. Hist.* 2. 516.

Geranium Muscoviticum purpureum *Park. Morif. Hist.* 2. 516.

Geranium fœtidum *Park. Morif. Hist.* 2. 517.

Geranium Africanum, Uvæ crispæ folio, cauliculis procumbentibus, floribus exiguis rubellis.

Germinavit nobis ex seminibus Africis hæc pusilla Geranii species, radice tenui fibrosâ, cauliculis plurimis ramosis gracilibus geniculatis humi jacentibus, pronâ parte rubicundis, supinâ viridantibus, singulis geniculis adstant folia, interdum bina è regione, glabra lætè viridia, Uvæ crispæ foliis similia, sed quadruplo minora & frequentiùs incisa. Penes horum exortum exit tenuis pedunculus circiter longitudine digiti, sustinens flosculos unum tres quatuorvè exiguos pentapetalos rubellos, quibus singulis subjicitur

tur pediculus tenuis cum caliculo qui
partito, includente vaſculum pentaco
roſtratum, in quo quina ſemina exigua
re congenerum.

Geranium annuum minus Batrachiodes
hæmicum purpuro-violaceum *Moriſ.*
2. 511. ANN.

*Geranium folio Malvæ rotundo majus M
Hiſt. 2. 511. Geranium folio Malvæ ro
do *C. B. P.* 318. Geranium folio rot
multùm ſerrato, ſive columbinum *I. B.*
3. *l.* 30. 473. ANN.

*Idem minus *C. B. P. Var.* 318. ANN.

Geranium columbinum majus, foliis imis
gis uſquè ad pediculum diviſis *Moriſ.*
2. 511. ANN.

*Idem flore minore cœruleſcente *Raji*
130. ANN.

*Geranium columbinum tenuiùs lacinia
C. B. P. 318. *Moriſ. Hiſt.* 2. 512. ANN.

*Idem flore albo *Cat. Hort. Reg. Parſ.*
ANN.

Idem flore pediculo longiſſimo inſiſtente
riſ. Hiſt. 2. 512. Geranium columbin
diſſectis foliis, pediculis florum longiſſ
Raji Cat. 130. ANN.

Geranium annuum rotundifolium montan
ſaxatile lucidum *Moriſ. Hiſt.* 2. 512. G
nium lucidum ſaxatile *C. B. P.* 318. G
nium lucidum *I. B. tom.* 3. *l.* 30. 481. A

GERANIUM AFRICANUM, UVÆ CRISPÆ FOLIO, FLORIBUS EXIGUIS RUBELLIS.

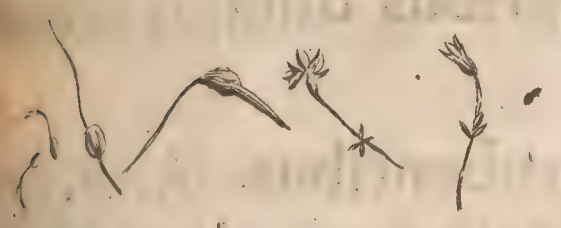

Geranium Althææ folio *C. B. P.* 310. *Hiſt.* 2. 512. Geranium Malvaceum *tom.* 3. *l.* 30. 472. Floribus dilutiùs rubentibus. ANN.

Idem floribus ſaturatiùs rubentibus. ANN. Flores ſaturatiori & lætiori rubore dent, folia verò virore dilutiore, lacquè profundioribus donata ſunt.

Geranium minimum procumbens, folio tonicæ *Moriſ. Hiſt.* 2. 512. Geranium lum ſupinum maritimum, Betonicæ *Raji Catal.* 131. ANN.

Geranium Cicutæ folio, acu longiſſimâ 319. ANN.

Geranium latifolium annuum, cœrule re, acu longiſſimâ *Moriſ. Hiſt.* Geranium latifolium longiſſimâ acu 319. Geranium ſpecioſum annuum, ſimis roſtris, Creticum *I. B. tom.* 3. 479. ANN.

* Geranium Cicutæ folio, moſchatum 319. Geranium moſchatum *Eyſt. Hiſt.* 2. 513. Geranium moſchatum ad Myrrhidem accedente majus *I.* 3. *l.* 30. 479. ANN.

* Idem minus. Geranium moſchatum, fo Myrrhidem accedente, minus *I. B.* *l.* 30. 479. ANN.

* Idem inodorum *C. B. P.* 319. Geraniu

nuum, Cicutæ folio, inodorum *Moriſ. Hiſt.* 2. 512. ANN.

Geranium Cicutæ folio, minus & ſupinum *C. B. P.* 319. Flore breſilici coloris *C. B. P. Var.* 319. ANN.

dem flore albo *C. B. P. Var.* 319. ANN.

eranium Robertianum, flore dilutè rubello *Moriſ. Hiſt.* 2. 513. Geranium Robertianum murale *I. B. tom.* 3. *l.* 30. 480.

eranium Robertianum, flore rubello majori, folio tenuiter diſſecto. Geranium gruinale, folio tenuiter diviſo *I. B. tom.* 3. *l.* 30. 474. ANN.

eranium Coriandri folio odorum *C. B. P.* 319.

Geranium Apulum, Coriandri folio, alterum odorum *Colum. Moriſ. Hiſt.* 2. 513. ANN.

INGIDIUM umbellâ longâ *C. B. P.* 151.

Viſnaga ſeu Gingidium *Moriſ. Umbell.* 6.

Gingidium Matth. *I. B. tom.* 3. *l.* 27. 79. ANN.

ngidium foliis Paſtinacæ latifoliæ C. B. P. *v.* Tordilium.

LADIOLUS maximus Indicus *C. B. P.* 41. *Moriſ. Hiſt.* 2. 343.

diolus major Byzantinus *C. B. P.* 41. *Moriſ. iſt.* 2. 344.

diolus major, radice oblongâ, flore albo

Moriſ. Hiſt. 2. 343.

Gladiolus floribus uno verſu diſpoſitis, C. B. P. 41. *Moriſ. Hiſt.* 2. 343. Gladiolus Xyphion *I. B. tom.* 2. *l.* 19. 701.

Idem flore candicante C. B. P. *Var.* 41.

Idem Narbonenſis, flore incarnato C. B. P. 41.

Gladiolus utrinquè floridus C. B. P. 41. *Hiſt.* 2. 443. Flore rubro.

Idem flore incarnato C. B. P. *Var.* 41.

Gladiolus floribus uno verſo diſpoſitis, C. B. P. 41. Floribus eleganter rubellis.

Idem floribus incarnatis.

Gladiolus Æthiopicus, flore miniato *Hort. Reg. Pariſ.* 78.

Gladiolus Æthiopicus, flore coccineo C. *Moriſ. Hiſt.* 2. Icon.

Gladiolus fœtidus C. B. P. *v.* Iris.

Glaſtum ſativum, & ſpontaneum I. B. tis.

Glaſtifolia Cichoroides I. B. *v.* Braſſica.

*Glaux maritima C. B. P. 215. Glaucus maritima I. B. *tom.* 3. *l.* 29. 373.

Glyzyrrhiza ſiliquoſa vel Germ. C. B. P. 352. *Moriſ. Hiſt.* 2. 89. Glyzyrrhiza, radice repente, vulgaris Germanica *tom.* 2. *l.* 17. 328.

Glyzyrrhiza capite echinato C. B. P. v. Onobrychis.

Glyzyrrhiza ſylveſtris, flore luteo palleſcente C. B. P. v. Aſtragalus.

GNAPHALIUM maritimum *C. B. P.* 263. *I. B. tom.* 3. *l.* 26. 157.

Gnaphalium latifolium Americanum *C. B. P.* 263. Gnaphalium Americanum *I. B. tom.* 3. *l.* 26. 162.

Gnaphalium vulgare majus *C. B. P.* 263. Gnaphalium Germanicum *I. B. tom.* 3. *l.* 26. 158. ANN.

Gnaphalium medium *C. B. P.* 263. Gnaphalio vulgari ſimilis *I. B. tom.* 3. *l.* 26. 159. ANN.

Gnaphalium minus repens *C. B. P.* 263. Gnaphalium minimum *I. B. tom.* 3. *l.* 26. 159. ANN.

Gnaphalium roſeum ſylveſtre *C. B. P.* 263. Gnaphalium umbellatum minimum *I. B. tom.* 3. *l.* 16. 162.

Gnaphalium majus, lato oblongo folio *C. B. P.* ANN.

Gnaphalium majus, anguſto oblongo folio *C. B. P.* 263. Gnaphalium vulgare tenuifolium *I. B. tom.* 3. *l.* 26. 159. ANN.

Gnaphalium majus, anguſto oblongo flore alterum *C. B. P.* 263. Gnaphalium rectum *I. B. tom.* 3. *l.* 26. 160. ANN.

* Gnaphalium montanum, flore rotund
B. P. Var. 263. Piloſella minor quibu
aliis Gnaphalii genus *I. B. tom.* 3. *l.* 1
Floribus candidis *C. B. P. Var.* 263.
Idem floribus ſubpurpureis C. B. P. *Va*
I. B. tom. 3. *l.* 16. 162. *deſc.*
Idem floribus ex candido & rubro mi
B. P. Var. 263. *I. B. tom.* 3. *l.* 16. 162.
Idem floribus luteis.
Idem floribus ſulphureis.
Gnaphalium Veterum I. B. *v.* Dictamnu
Gnaphalium Tragi I. B. *v.* Gramen.

GNAPHALIO affinis Ocymaſtri folio
ex purpureo violaceo. Amarantho
Indiæ Orientalis, floribus congl
tis, Ocymoidis folio *Breyn. Cent.*
ANN.

GOSSIPIUM arboreum Orientale, fol
licis digitatis latioribus. Goſſipium
nenſe, Salicis folio *C. B. P.* 430. La
arbor peregrina *I. B. tom.* 3. *l.* 3. 347.
lanigera *Bont. Hiſt. l.* 6. *c.* 14. Panja
jala *Hort. Malab. tom.* 3. 59.
Idem foliis anguſtioribus Javanenſe.
Goſſipium arboreum, flore atro purp
Goſſipium arboreum, caule levi *C. B. P.*
Xylon arboreum *I. B. tom.* 3. *l.* 3. 346.
Idem flore flavo.

ossipium herbaceum sive Xylon I. B. *tom.* 1. *l.* 3. 343.

GRAMEN caninum arvense, sive Gramen Dioscoridis C. B. P. 1. Gramen repens Officinarum fortè Triticeæ spicæ aliquatenus simile *I. B. tom.* 2. *l.* 18. 457.

Gramen caninum longiùs radicatum majus *C. B. P.* 1. Gramen canarium longiùs radicatum, latiore paniculâ *I. B. tom.* 2. *l.* 18. 457.

Idem minus *C. B. P.* 1. Gramen canarium, latiore paniculâ minus *I. B. tom.* 2. *l.* 18. 457.

Gramen caninum supinum paniculatum dulce C. B. P. 1. *I. B. tom.* 2. *l.* 18. 459.

Gramen caninum supinum minus *C. B. P.* 1. Gramen parvum repens, purpureâ spicâ *I. B. tom.* 2. *l.* 18. 459.

Gramen caninum maritimum spicatum *C. B. P.* 1. & *I. B. tom.* 2. *l.* 18. 467. Et Gramen repens marinum, spicâ exiguâ *I. B. tom.* 2. *l.* 18. 478.

Gramen caninum maritimum, spicâ foliaceâ C. B. P. 2. Gramen longiùs radicatum marinum, utriculos pro spicâ gerens *I. B. tom.* 2. *l.* 18. 978.

Gramen murorum, radice repente C. B. P. 2. *I. B. tom.* 2. *l.* 18. 468.

Gramen nodosum Avenaceâ paniculâ C. B. P. 2. Gramen nodosum *I. B. tom.* 2. *l.* 18. 456.

Gramen nodosum, spicâ parvâ C. B. P. 2. Gramen cum parvâ caudâ muris, radice nodo-

sà, repens *I. B. tom.* 2. *l.* 18. 472.
Gramen bulbosum ex Alepo *C. B. P.* 2. *I. B.* 2. *l.* 18. 431.
Gramen tremulum maximum *C. B. P.* 2. *tom.* 2. *l.* 18. 470. ANN.
Gramen tremulum majus *C. B. P.* 2. Gramen tremulum *I. B. tom.* 2. *l.* 18. 469. ANN.
Idem perenne.
Gramen tremulum minus paniculâ parva *P.* 2. Gramen tremulum minus *I. B. tom.* 2. *l.* 18. 470. ANN.
Gramen paniculis elegantissimis, sive ἐρεθισμός, majus *C. B. P.* 2. Gramen amoris dictum *I. B. tom.* 2. *l.* 18. 470.
* Gramen pratense paniculatum molle *C.* Gramen lanatum Dalechampii *I. B. tom.* 2. *l.* 18. 466.
* Gramen pratense paniculatum majus, latifolio: πόα Theoph. *C. B. P.* 2. Gramen pratense vulgare, spicâ ferè arundinaceâ *tom.* 2. *l.* 18. 461.
Gramen pratense paniculatum majus, altiore folio *C. B. P.* 2. *I. B. tom.* 2. *l.* 18.
* Gramen pratense paniculatum medium *P.* 2.
* Gramen pratense paniculatum minus *C.* 2. Paniculâ & culmis purpurascentibus *Var.* 3. Gramen paniculatum minus brum *I. B. tom.* 2. *l.* 18. 465.
* Idem paniculâ & culmis albis *C. B. P. Va*

Gramen paniculatum minus album *I. B. tom.* 2. *l.* 18. 465

* Gramen arvenſe, paniculâ criſpâ C. *B. P.* 3.

* Gramen ſegetum altiſſimum, paniculâ ſparsâ *C. B. P.* 3. Gramen capillatum *I. B. tom.* 2. *l.* 18. 462.

* Gramen ſegetum paniculâ Arundinaceâ *C. B. P.* 3. Gramen agrorum Lob. *I. B. tom.* 2. *l.* 18. 461.

Gramen paniculatum odoratum *C. B. P.* 3. Gramen Mariæ odoratum *I. B. tom.* 2. *l.* 18. 478.

* Gramen paluſtre paniculatum, altiſſimum *C. B. P.* 3. Gramen aquaticum Harundinaceum, paniculatum Tab. *I. B. tom.* 2. *l.* 18. 488. & *tom.* 2. *l.* 18. 542.

* Gramen aquaticum paniculatum, latifolium *C. B P.* 3. Gramen majus aquaticum Lobelii *I. B. tom.* 2. *l.* 18. 481.

Gramen aquaticum fluitans, multiplici ſpicâ *C. B. P.* 3. Gramen aquaticum cum longiſſimâ paniculâ *I. B. tom.* 2. *l.* 18. 490.

Gramen aquaticum geniculatum ſpicatum *C. B. P.* 3.

Gramen pratenſe criſtatum, ſive Gramen ſpicâ criſtatâ, læve *C. B. P.* 3. Gramen criſtatum *I. B. tom.* 2. *l.* 18. 468.

Gramen Typhoides maximum, ſpicâ longiſſimâ *C. B. P.* 4. Gramen cum caudâ muris majoris longâ, majus *I. B. tom* 2. *l.* 18. 472.

* Gramen Typhoides molle *C. B. P.* 4. I. B. 2. *l.* 18. 442. Gramen Alopecuroidi dens, & Phalaridi, ſpicâ longiuſculâ, lanuginoſo *I. B. tom.* 2. *l.* 18. 474.
* Gramen Typhoides aſperum, primum C. 4. Gramen cum caudâ muris minu *tom.* 2. *l.* 18. 471.
* Gramen Typhoides ſpicâ anguſtiore C. Gramen cum caudâ muris purpura *I. B. tom.* 2. *l.* 18. 473. ANN.
* Gramen Typhoides, culmo reclinato C. Gramen Alopecuroides, ſpicâ rotundio P. 4. Gramen Alopecuros altera Lob *tom.* 2. *l.* 18. 475. ANN.

Gramen Alopecuros minor, ſpicâ lon *C. B. P.* 4. Gramen Alopecuros, ſpic vi I. B. *tom.* 2. *l.* 18. 474. ANN.

* Gramen pratenſe tomentoſum, paniculâ ſâ C. B. P. 4. Gnaphalium Tragi, ſive cus Bombycinus *I. B. tom.* 2. *l.* 18. 514.
* Gramen Sparteum ſpicatum, foliis muc tis longioribus, vel ſpicâ Secalinâ C. B. Spartium ſpicatum pungens, Ocean *I. B. tom.* 2. *l.* 18. 511.
* Gramen Sparteum ſpicatum, foliis muc tis brevioribus C. B. P. 5. Gramen Sp um, primum Tab. *I. B. tom.* 2. *l.* 18. 5
* Gramen Sparteum ſpicatum, latifolium *P.* 5. Spartum maritimum, ſive Oc cum latifolium *I. B. tom.* 2. *l.* 18. 512.

Gramen Sparteum juncifolium *C. B. P.* 5. Spartum parvum Lobel. *I. B. tom.* 2. *l.* 18. 513.

Gramen Sparteum minus, vel Hollandicum *C. B. P.* 5. *I. B. tom.* 2. *l.* 18. 513.

Gramen Sparteum pennatum *C. B. P.* 5. Gramen pennatum, aliis Spartum *I. B. tom.* 2. *l.* 18. 512.

Gramen Sparteum variegatum *C. B. P.* 5. *I. B. tom.* 2. *l.* 18. 512.

Gramen foliis junceis oblongis, radice albâ *C. B P.* 5.

Gramen foliis junceis brevibus, minus *C. B. P.* 5. Gramen tenue duriusculum & pene junceum *I. B. tom.* 2. *l.* 18. 463.

Gramen junceum polystachion *C. B. P.* 5. Gramen junceum aquaticum, majus, Tab. *I. B. tom.* 2. *l.* 18. 543.

Gramen junceum, folio articulato, sylvaticum *C. P. B.* 5. Gramen junceum sylvaticum Tab. *I. B. tom.* 2. *l.* 18. 543.

Gramen junceum, folio articulato, aquaticum *C. B. P.* 5. Juncus foliaceus capsulis triangulis *I. B. tom.* 2. *l.* 18. 521.

Gramen junceum, foliis & spicâ junci *C. B. P.* 5. Juncus parvus cum pericarpiis rotundis *I. B. tom.* 2. *l.* 18. 522.

Gramen junceum, foliis, & spicâ junci, minus *C. B. P.* 6. Gramen junceum marinum dense stipatum *I. B. tom.* 2. *l.* 18. 508.

* Gra-

* Gramen junceum minimum marit
C.B.P. 6.
* Gramen junceum ſpicatum ſeu triglo
C.B.P. 6. Gramen triglochin *I. B. tom.* 2. *l.* 18. 508.
* Gramen ſpicatum cum pericarpiis rotu
I. B. tom 2. *l.* 18. 508. Gramen ſpic alterum *C. B. P.* 6.
* Gramen Cyperoides latifolium, ſpicâ ſive caule triangulo *C. B. P.* 6. Gramen peroides cum paniculis nigris *I. B. tom* 2. *l.* 18. 494.
* Gramen Cyperoides anguſtifolium, longis erectis *C. B. P.* 6. *I. B. tom.* 2. *l.* 18.
* Gramen Cyperoides ſpicâ pendulâ bre *C. B. P.* 6. Graminis Cyperoidis genus, docyperus Lobelio, ſpicis vel pann pendentibus ex longis pediculis *I. B. to l.* 18. 496
* Gramen Cyperoides, paniculâ ſparsâ, *C. B. P.* 6. Gramen Cyperoides vulg aquaticum *I. B. tom.* 2. *l.* 18. 495.
* Gramen Cyperoides paluſtre majus, compactâ *C. B. P.* 6. Gramen Cyper paluſtre triquetrum, ſpicâ integrâ *I. B.* 2. *l.* 18. 497.
* Gramen Cyperoides paluſtre majus, ſpi viſâ *C. B. P.* 6. Gramen Cyperoides ex te Ballon, ſpicâ divulſâ *I. B. tom.* 2. 497.

Gramen nigro-luteum vernum *I. B. tom.* 2. *l.* 18. 494. Gramen Caryophyllatæ foliis, ſpicâ divulsâ *C. B. P.* 3:

Gramen Cyperoides minus, paniculâ ſparſâ ſubflaveſcente *C. B. P.* 6.

Gramen Cyperoides Miliaceum *C. B. P.* 6.

Gramen Arundinaceum, ſpicâ multiplici καλαμοχρώτις Dioſc. *C. B. P.* 6. Gramen Harundinaceum majus Tabern. *I. B. tom.* 2. *l.* 18. 380.

Gramen Arundinaceum, ſpicatum *C. B. P.* 6. Gramen Harundinaceum minus cum ſpicâ *I. B. tom.* 2. *l.* 18. 481.

Gramen Arundinaceum, paniculâ molli ſpadiceâ majus *C. B. P.* 7. Gramen plumoſum Lobelii ſpicâ candidâ & Serici modo lucente *I. B. tom.* 2. *l.* 18. 476.

Gramen nemoroſum, caliculis paleaceis *C. B. P.* 7. Gramen Matthioli junceum *I. B. tom.* 2. *l.* 18. 510.

Gramen nemoroſum hirſutum latifolium majus *C. B. P.* 7. Gramen rore lucidum nemorenſe, ſive Luzulæ *I. B. tom.* 2. *l.* 18. 492. ANN.

Gramen hirſutum, capitulis Pſyllii *C. B. P.* 7. Gramen exile hirſutum Cyperoides Lobelii *I. B. tom.* 2. *l.* 18. 493. ANN.

Gramen paluſtre aculeatum Germanicum, vel minus *C. B. P.* 7. Gramen paluſtre echinatum. *I. B. tom.* 2. *l.* 18. 497.

* Gramen dactylon maximum American *Cat. Hort. Reg. Pariſ.* 82. Gramen dactylon Indicum eſculentum, ſpicâ articu Ambroſin. Phytol. 546. Seſamum pe ne Indicum *Zanon. Hiſt. Baton.* 181.

* Gramen dactylon folio Arundinaceo, acu tum fortè Plinii C. B. P. 7. Gramen re cum paniculis Graminis Mannæ *I. B. to l.* 18. 459.

* Gramen dactylon, folio latiore C. B. P. 8. Gramen dactylon anguſtifolium, ſpicis ſis C. B. P. 8. Gramen digitatum hirſutu B. *tom.* 2. *l.* 18. 445.

Gramen dactylon ſcoparium C. B. P. 8. men ſcoparium, Iſchæmi paniculis G cum *I. B. tom.* 2. *l.* 18. 460.

Gramen dactylon eſculentum C. B. P. 8. minis genus Dens caninus tertius, ſive men primum vel Galli crus *I. B. tom.* 2. 444. Gramen Mannæ vulgo. ANN.

Gramen dactylum Ægyptiacum C. B. P. 7. men crucis, ſive Neiemelm ſalib. *I. B. to l.* 18. 460.

* Gramen Paniceum, ſpicâ divisâ C. B. P. 8. minis genus quibuſdam, Gallis Dens nus 2. ſive Panicum ſylveſtre, ſpicâ div *I. B. tom.* 2. *l.* 18. 443.

* Gramen Paniceum, ſpicâ ariſtis longis arm C. B. P. 8.

* Gramen Paniceum ſpicâ ſimplici: Ελυμός

715 C. B. P. 8. Panicum ſylveſtre dictum, & Dens caninus I. I. B. *tom.* 2. *l.* 18. 443.

Gramen Paniceum, ſpicis nigris C. B. P. 8. Graminis Dentis canini, ſpicâ divulsâ tenuiori nigrâ, ſpecies. I. B. *tom.* 2. *l.* 18. 491.

Gramen ſylvaticum, paniculâ Miliaceâ ſparsâ, C. B. P. 8. Gramen Miliaceum Lobelii I. B. *tom.* 2. *l.* 18. 462.

Gramen Sorghi paniculâ erectâ C. B. P. 8. Gramen Sorghi effigie Lobelii I. B. *tom.* 2. *l.* 18. 467.

Gramen latifolium, ſpicâ triticeâ latiore compactâ C. B. P. 8. I. B. *tom.* 2. *l.* 18. 477.

Gramen ſpicâ Brizæ majus C. B. P. 9. I. B. *tom.* 2. *l.* 18. 477.

Gramen incanum marinum ſpicâ Secalinâ.

Gramen Hordeaceum minus & vulgare C. B. P. 9. Hordeum murinum I. B. *tom.* 2. *l.* 18. 431. ANN.

Gramen Loliaceum, ſpicâ longiore C. B. P. 9. Lolium Gramineum ſpicatum, caput tentans, I. B. *tom.* 2. *l.* 18. 437. ANN.

Gramen Loliaceum anguſtiori folio & ſpicâ C. B. P. 9. Phœnix Lolio ſimilis I. B. *tom.* 2. *l.* 18. 436. ANN.

Gramen Loliaceum Vlielandicum. ANN.

Gramen Loliaceum ſupinum C. B. P. 9. Gramen Phalaroides exile, ſupinum, humi ſparſum, Danicum Lobelii I. B. *tom.* 2. *l.* 18. 468. ANN.

Gra-

*Gramen montanum Avenaceum, locusti-
bris C. B. P. 10. Gramen locustis rubris
tom. 2. *l.* 18. 434. ANN.

*Gramen Avenaceum capillaceum, minc
glumis C. B. P. 10 ANN.

*Gramen nemorale Avenaceum alterum
fusco xerampelinum & lucidum Dan
I. B. tom. 2. *l.* 18. 463. ANN.

*Gramen Fuchsii seu Leucanthemon ejusqu
cies* I. B. *v.* Lychnis.

Gramen Gros Mompelgardensium I. B. v
stuca.

Gramen Parnassi, albo simplici flore C. B.
Cistus humilis in App.

*GRATIOLA Centauroides C. B. P.
Gratiola I. B. *tom.* 3. *l.* 30. 435. Digitali
nima, Gratiola dicta *Morif. Hist.* 2. 479

Gratiola cærulea. C. B. P. *v.* Scutellaria.

*GRATIOLÆ affinis Americana, pu
rea Persicæ folio serrato. Digitalis Am
cana purpurea, folio serrato Dodart. 78
cocæphalon Americanum Brein. Prod
Pseudo digitalis Persicæ foliis Bocc. Sic

Granata vulgò v. Malus Punica.

*GROSSULARIA simplici acino, ve
nosa sylvestris C. B. P. 455. Uva crisp
Grossularia I. B. *tom.* 1. *l.* 6. 47.
Grossularia spinosa sativa, C. B. P. 455.

Groſſularia ſpinoſa ſativa altera, foliis latioribus *C. B. P.* 455. Groſſularia ſpinoſa, fructu obſcurè purpuraſcente. *I. B. tom.* 1. *l.* 6. 48.

Eadem hirſuto fructu *C. B. P.* Var. 455.

Groſſularia multiplici acino, ſive non ſpinoſa hortenſis rubra, ſive Ribes Officinarum *C. B. P.* 455. Ribes vulgaris acidus ruber *I. B. tom.* 2. *l.* 15. 97.

Eadem majore fructu rubro *C. B. P.* 455. Ribes flore rubente *I. B. tom.* 2. *l.* 15. 98.

Groſſularia hortenſis, fructu margaritis ſimili *C. B. P.* 455. Ribes vulgaris acidus, albas baccas ferens *I. B. tom.* 2. *l.* 15. 98.

Eadem majore fructu albo *Cat. Hort. Reg. Pariſ.* 83

Eadem fructu albo, acinis rubentibus.

Groſſularia vulgaris, fructu dulci *C. B. P.* 455. Ribes Alpinus dulcis *I. B. tom.* 2. *l.* 15. 98.

Groſſularia non ſpinoſa, fructu nigro *C. B. P.* 455. Ribes nigrum vulgò dictum, folio olente *I. B. tom.* 2. *l.* 15. 98.

Guajacum Patavinum. v. Lotus Arbor.

Guajacana I. B. v. Lotus Africana latifolia.

GUAJANA alba dulcis. Guajabo pomifera Indica *C. B. P.* 437. Guajaba *Piſon. Hiſt.* 152. Xalxochotl, ſeu Pomum arenoſum *Hern. Hiſt.* 84. Pela *Hort. Mal. tom.* 3. 31. Pyra Indica ſeu Granatenſia vulgò.

Eadem rubra acida.

H.

Hæmanthus Africanus. Tulipa
pensis, sive Promontorii Bona
Bod. à Stapel. 334. Narcissus
cus puniceus, gemino latiori
Ferr. Flor. Cult. 137. Narcissus Indicu
pentarius παχύφυλλος & πιλύκαρπος
Column. in Hern. 885. & 899.

Halicacabum peregrinum multis I. B. v
Indum.

Hædipnois Monspessulana I. B. v. Hiera

Halimus latifolius sive fruticosus C. B. P.
triplex.

Halimus seu Portulaca marina C. B. P.
triplex.

Halimus angustifolius procumbens C. B.
Atriplex.

Harmala I. B. v. Ruta.

*Hedera arborea C. B. P. 305. H
communis major I. B. *tom.* 2. *l.* 15. I

*Hedera major sterilis C. B. P. 305. H
communis minor I. B. *tom.* 2. *l.* 15. II

Hedera Virginiana Clementis facie radi
vescente. Clementis Hederæ folio
Hort. Blef. 255.

Hedera quinquefolia Canadensis Cornuti
Vitis Hederacea Indica *Bod. à Stap.* 36

Hedera trifolia Canadensis Cornuti. Ap
num trifolium Indicum vulgo Epime
Bod. à Stap. 364. Virgultis procumben

Eadem virgultis erectis. An Hederæ trifoliæ Canadenſi affinis planta Indica: Arbor venenata quorundam *Cat. Hort. Reg. Pariſ.* 84?

HEDERA terreſtris vulgaris *C. B. P.* 306. Chamæciſſus ſive Hedera terreſtris *I. B. tom.* 3. *App.* 853.

Eadem minor elegantior *C. B. Var.* 306.

Hedypnois, ſive Dens Leonis Fuchſi I. B. *v.* Dens Leonis.

Hedyſarum clypeatum, ſiliquâ aſperâ I. B. *v.* Onobrychis.

Hedyſarum triphyllum Canadenſe Corn. v. Onobrychis.

HELENIUM vulgare *C. B. P.* 276. Helenium, ſive Enula campana *I. B. tom.* 3. *l.* 26. 208.

Helenium Indicum maximum ejuſquè ſpecies C. B. P. v. Chryſanthemum.

Helenium Indicum tuberoſum C. B. P. *v.* Chryſanthemum.

Helenium Canadenſe ejuſquè ſpecies Cat. Hort. Reg. Pariſ. v. Chryſanthemum.

Helianthemum ejuſquè ſpecies I. B. *v.* Ciſtus humilis.

Helichryſum. v. Elichryſum.

HELIOTROPIUM Americanum cœruleum, foliis Hormini *Dodart. Mem.* 83. Latifolium. ANN.

em foliis anguſtioribus. Jacua-Acanga *Piſ.*

l. 4. *c.* 31. *p.* 229. Ann.

Heliotropium majus Dioſcoridi C. B.

Heliotropium majus, flore albo *I. B.* *l.* 33. 604. Ann.

Heliotropium tricoccon C. B. P. 253. *I.* 3. *l.* 33. 406. Ann.

*Helleborine latifolia montana 186. Helleborine Dodonæi *I. B.* 31. 416.

*Helleborine anguſtifolia paluſtris, ſi tenſis *C. B. P.* 187. Damaſonium flo baceo intus nonnihil candicante *I. B.* *l.* 31. 517.

*Helleborine flore carneo *C. B. P.* 187 borine flore carneo *I. B. tom.* 3. *l.* 31.

*Helleborine montana anguſtifolia pu ſcens C. B. P. 187. Damaſonium reum dilutum, ſive Elleborine IV. *I. B. tom.* 3. *l.* 31. 517.

Helleborine flore rotundo, ſive ceolus C. B. P. 187. Damaſonii quibusdam ſive Calceolus D. Mari *tom.* 3. *l.* 31. 518.

Eadem flore duplo majore *C. B. P. Var.*

Helleborine Saniculæ folio minor C. B. P. ſtrantia.

HELLEBORUS albus, flore ſubviridi *C. B. P.* 186. *I. B. tom.* 3. *l.* 34. 633.
dem flore atro rubente *C. B. P.* 186. Elleborus albus, flore nigro *I. B. tom.* 3. *l.* 34. 634.

HELLEBORUS niger trifoliatus *Aldin. Hort. Farneſ.* 93.
lelleborus niger fœtidus *C. B. P.* 185. Helleborus niger ſylveſtris adulterinus, etiam hyeme virens *I. B. tom.* 3. *app.* 880.
lelleborus niger hortenſis, flore viridi *C. B. P.* 185. Elleborus niger vulgaris, flore viridi vel herbaceâ radice diuturnâ *I. B. tom.* 3. *l.* 34. 636.
lelleborus niger, flore roſeo *C. B. P.* 186. Elleborus niger, flore albo, interdum etiam valde rubente *I. B. tom.* 3. *l.* 34. 634.
lem minor Belgicus *Moriſ. Hort. Bleſ.* 92.

ELLEBORUS Ranunculoides hyemalis, radice tuberoſâ, flore in medio folio. Aconitum unifolium luteum bulboſum *C. B. P.* 183. Ranunculus cum flore in medio folio, radice tuberoſâ *I. B. tom.* 3. *l.* 30. 414.
elleborus Ranunculoides, flore globoſo. Ranunculus Aconiti folio, flore globoſo *C. B. P.* 182. Ranunculus flore globoſo, quibuſdam Trollius flos *I. B. tom.* 3. *l.* 30. 419.
elleborus Ranunculoides, flore albo multiplici. Ranunculus Aconiti folio, flore albo multiplici *C. B. P.* 179.

Helleborus niger, *Saniculæ folio* C. B. P
ſtrantia.
Helleborus niger tenuifolius, *Bupthal*
C. B. P. *v.* Adonis.
Helxine ciſſampelos I. B. v. Convolvu
Hemerocallis Chalcedonica quibuſdam
Lilium.

HEPATICA nobilis, flore ſimplici c
Trifolium hepaticum flore ſimplic
330. *Moriſ. Hiſt.* 2. 433. Trifolium
cum ſive Trinitatis herba, flore cœru
tom. 2. *l.* 17. 389.
Eadem flore pleno. *C. B. P.* 330. *I. B. t*
17. 390. *Moriſ. Hiſt.* 2. 433.
Eadem flore rubro ſimplici *C. B. P. V*
Moriſ. Hiſt. 2. 433.
Eadem flore pleno.
Eadem flore albo ſimplici *C. B. P* 330
Hiſt. 2. 433. *I. B. tom.* 2. *l.* 17. 390.
Eadem flore carneo ſimplici *Cat. Hor*
Pariſ. 180.
Eadem flore cinereo *Cat. Hort. Reg.*
108.
Hepatica ſtellaris I. B. v. Rubia.
Hepaticus flos quibuſdam I. B. v. Ciſt
milis in App.
Hepatorium. v. Eupatorium.

HERBA Mimoſa major fruteſcens ſ
foliis anguſtis & pediculis non per

ſtantibus, ſed in orbem collectis *Moriſ. Hiſt.* 2. 199. An Mimoſa altera ſpinis horridiuſcula & ſenſitiva magis *Cat. Hort. Reg. Pariſ.* 122? Æſchinomene ſpinoſa tertia, ſive foliis Acaciæ anguſtioribus, ſiliquis parvis echinatis *Breyn. Cent.* 1. 40.

Herba Mimoſa λεπτομακρόφυλλος, caulibus & ſiliquis ſpinoſis *Moriſ. Hiſt.* 2. 199. Mimoſa ſpinoſa di Pernambuco *Zanon. Hiſt. Bot.* 144.

Herba Mimoſa non ſpinoſa λεπτομακρόφυλλος ſive ſpuria de Pernambuca *Moriſ. Hiſt.* 2. 200. Mimoſa ſpuria de Pernambuce, dicta Mimoſa Italica *Zan. Hiſt. Bot.* 151. Mimoſa Italica ſive Herba viva ſpuria. *Ambroſin. Phyt.* 360. Æſchynomene mitis Americana, foliis Acaciæ anguſtioribus, ſiliquis longis anguſtis, ſemine quadrangulari *Breyn. Cent.* 1. 48.

Herba Mimoſa, non ſpinoſa πλατύφυλλος ſeu βραχυπλατύλοβος de Jamaica Patavina dicta *Moriſ. Hiſt.* 2. 200. Mimoſa de Jamaica dicta Patavina *Zanon. Hiſt. Bot.* 149.

Herba Mimoſa non ſpinoſa major Zeylanica *Breyn.* *v.* Onobrychis.

Herniaria glabra Moriſ. *v.* Polygonum.

Herniaria I. B. *v.* Polygonum.

Herva di Bidſcho Luſitanis Piſon. *v.* Senna.

HESPERIS hortensis *C. B. P.* 202. *Hist.* 2. 251. Hesperis flore albo I. B. 2. *l.* 21. 877. Viola matronalis vulgo

Eadem flore purpureo *C. B. P. Var.* 202. *Hist.* 2. 251. *I. B. tom.* 2. *l.* 21. 877.

Eadem flore vario *I. B. tom.* 2. *l.* 21. 877.

Eadem flore pleno albo odoratissimo *Hist.* 2. 251. *Cat. Hort. Reg. Par.* Viola matronalis flore multiplici *Cor.*

Eadem flore purpureo pleno odorat. *Morif. Hist.* 2. 251. *Cat. Hort. Reg.* 86.

Eadem flore vario pleno.

Hesperis hortensis, flore viridi *C. B.* 202. *tom.* 2. *l.* 21. 879. Hesperis hortensis viridi seu abortivo *Morif. Hist.* 2. 251.

Hesperis montana pallida odoratissima 202. *Morif. Hist.* 2. 252. Hesperis colo eleganti *I. B. tom.* 2. *l.* 21. 879. ANN.

Hesperis peregrina, siliquis corniculatis, Melancholica dicta. Hesperis pe na, siliquis articulatis *C. B. P.* 202. *Hist.* 2. 252. Hesperis Syriaca *I. B. tom.* 21. 879. ANN.

* Hesperis Allium redolens *Morif. Hist.* Alliaria *C. B. P.* 110. *I. B. tom.* 2. *l.* 21. ANN.

HIERACIUM Dentis leonis folio, flore rubente *C. B. P.* 127. ANN.

Hieracium Dentis leonis folio monoclonon glabrum C. B. P. 126.

Hieracium Dentis leonis folio, monoclonon ſubaſperum C. B. P. 127.

Hieracium Dentis leonis folio, hirſutie aſperum minus laciniatum C. B. P. 127.

Idem magis laciniatum C. B. P. 127.

Hieracium Dentis leonis folio obtuſo majus C. B. P. 127. Hieracium Macrocaulon junceum, ſive minus, primum Dodonæo *I. B. tom.* 2. *l.* 24. 1031.

Hieracium minus Dentis leonis folio oblongo glabro C. B. P. 127. Hyeracii parva ſpecies, Hyoſeris anguſtifolia aſpera *I. B. tom.* 2. *l.* 24. 1032.

Hieracium minus, folio ſubrotundo C. B. P. 127. ANN.

Hieracium maximum, Chondrillæ folio, aſperum C. B. P. 127.

Hieracium Chondrillæ folio glabrum, radice ſuccisâ majus C. B. P. 127. Hieracium minus, præmorsâ radice, ſive Fuchſi *I. B. tom.* 2. *l.* 24. 1031.

Idem minus C. B. P. 127.

Hieracium hirſutum, foliis caulem ambientibus: Cichoreum pratenſe luteum, hirſutie aſperum C. B. P. 126. Hieracium multis aliis. Cichoreum luteum hirſutum *I. B. tom.* 2. *l.* 24. 1025. & Hieracium aſperum, ma-

jori flore, in agrorum limitibus *I. B.* *l.* 24. 1029.

* Idem lævius. Cichorium pratense l lævius *C. B. P.* 126. Hieracium luteu brum, seu minus hirsutum *I. B. tom.* 2. 1029.

Hieracium lanatum, Sonchi seu Erige facie. Sonchus villosus luteus major 124. Sonchus lanatus Dalechampii *I.* 2. *l.* 24. 1026.

Hieracium incanum, lanuginosum, ram Lusitanicum. An Hieracium pulchr mosum Sprengerianum *I. B. tom.* 2. 1025?

Hieracium Intybaceum, flore magno *C. B. P.* 128. Chondrillæ Creticæ n missa, semine crispo *I. B. tom.* 2. *l.* 24

Hieracium Castorei odore Monspelie *Raji Catal.* 161. Hieracium foliis C sylvestris villosis, odore Castorei *M Botan.* 129. ANN.

Hieracium barbatum medio-nigrum *Hort. Reg. Paris.* 87. Majus. ANN.

Idem minus. Hieracium proliferum fal *C. B. P.* 128. Hieracium calyce barbat lumnæ Ecphr. 2. 27. ANN.

Hieracium Echioïdes, capitulis Cardui dicti *C. B. P.* 128. Hieracium capitulis dui benedicti maximum, Buglossum E des quibusdam *I. B. tom.* 2. *l.* 24. 1029

Hieracium Echioides, capitulis Cardui benedicti majus Arabicum, folio ſinuato *Hort. Edinburg. Sutherl.* 152. ANN.

Hieracium Alpinum latifolium villoſum, flore magno *C. B. P.* 128. Hieracium Alpinum, hirſuto folio quodammodo incano Cluſio *I. B. tom.* 2. *l.* 24. 1027.

Hieracium montanum latifolium glabrum minus *C. B. P.* 129. Hieracium latifolium glabrum, ex valle Griesbachianâ *I. B. tom.* 2. *l.* 24. 1033.

Hieracium murorum, folio piloſiſſimo *C. B. P.* 129. Piloſella major quibuſdam, aliis Pulmonaria, flore luteo *I. B. tom.* 2. *l.* 24. 1033.

Idem folio minus piloſo non maculato *Cat. Hort. Reg. Pariſ.* 89. *Hort. Bleſ. Moriſ. Hiſt.* 2. 95. & 271.

Idem anguſtiore folio.

Hieracium murorum laciniatum minus piloſum *C. B. P.* 129. Piloſellæ majoris ſive Pulmonariæ luteæ ſpecies magis laciniata *I. B. tom.* 2. *l.* 24. 1034.

Hieracium latifolium piloſum coccineum umbellatum Indicum. Piloſella Indica *Cornuti* 209.

Hieracium fruticoſum latifolium, foliis dentatis, glabrum *C. B. P.* 129. Hieracii Sabaudi varietas altera *I. B. tom.* 2. *l.* 24. 1030.

Hieracium fruticoſum latifolium hirſutum

C. B. P.

C. B. P. 129. Hieracii Sabaudi varietas
rinus quibusdam Matthioli dicta I. B.
2. l. 24. 1000.

*Hieracium fruticosum anguſtifolium
C. B. P. 129. Hieracium rectum rigi
quibuſdam Sabaudum I. B. tom. 2.
1030.

Hieracium fruticosum, anguſtiſſimo
folio.

Ex fibroſis candidis radicibus frut
ſingulis annis novi ſurculi ſeſquicub
tenues in viridi albentes lacteſcentes,
concoloribus longis anguſtis pene ſe
ab uno ad ſummum uſquè densè ſt
quorum faſtigia in complures abeunt
los, ſuſtinentes è calyce oblongo
modicè hirſuto & ſquamato flores lute
multis petalis planis, in gyrum diſpo
confarctos, qui marcidi faceſſunt in ſe
atro-rubentia, gracili pappo criſtata.

Hieracium perfoliatum, flore ſulphureo.
dipnois Monſpeſſulana, ſive Dens L
Monſpeſſulanus I. B. tom. 2. l. 24. 1036.
Hieracium perfoliatum ſingulare Cret
Cat. Hort. Patav. Turr. 45?

Hieracium majus, folio Sonchi C. B. P. v. S
chus.

Hieracium majus, foliis Sonchi, ſemine
C. B. P. v. Sonchus.

Hieracium capitulum inclinans, ſemine
C.

IERACIUM FRUTICOSUM, ANGUSTISSIMO INCANO FOLIO.

C.B.P. & florem inclinans I. B. v. Calen
Hieracium siliquâ falcatâ C. B. P. *v.* C
dula.
Hieracium stellatum I. B. *v.* Calendula.
Hiposelinum Theophr. C. B. P. v. Smyrn
Hippoglossum Matth. v. Laurus Alexand
Hirundinaria vulgò. v. Asclepias.

HOLOSTEUM hirsutum albicans maju
P. 190. Holostium Plantagini simil
tom. 3. *l.* 3 *l.* 508.
Holosteum hirsutum albicans minus
190. Holostium Monspessulanum I. B
3. *l.* 3 *l.* 508.
* Holosteo affinis, caudâ muris C. B. P.
Myosuros *I. B. tom.* 3. *l.* 31. 512. Ann

HORDEUM polystichum hybernum C
22. *I. B. tom.* 2. *l.* 18. 429. Ann.
Hordeum polystichum vernum C. B. P.
Hordeum hexastychum pulchrum I. B
2. *l.* 18. 429. Ann.
Hordeum distichon C. B. P. 23. *I. B. tom.*
18. 429. Ann.
* Hordeum nudum *Cat. Hort. Edinb.* Su
156. Ann.
Hordeum murinum I. B. v. Gramen.

HORMINUM Æthiopicum incanum, f
sinuosis, Æthiopis dictum. Æthi

folio sinuoso *C. B. P.* 241. Æthiopis multis *I. B. tom.* 3. *l.* 28. 107. ANN.

Idem foliis in profundas lacinias divisis *C. B. P.* 241. ANN.

Horminum Syriacum C. B. P. 238. Gallitrichum exoticum, flore magno albo *I. B. tom.* 3. *l.* 28. 310. ANN.

Horminum majus, amplo flore violaceo lobis florum punctis aureis notatis *Morisf. Hort. Blef.* 272. An Horminum Indicum maximum, flore variegato *Cat. Hort. Reg. Parisf.* 89? ANN.

Horminum sativum C. B. P. 238. Horminum comâ purpureo-violaceâ *I. B. tom.* 3. *l.* 28. 309. ANN.

Idem comâ rubrâ *I. B. tom.* 3. *l.* 28. 309. ANN.

Idem foliis totis viridibus *Cat. Hort. Reg. Parisf.* 88. ANN.

Horminum Sclarea dictum C. B. P. 238. Gallitrichum sativum *I. B. tom.* 3. 28. 309.

Horminum luteum glutinosum C. B. P. 238. Galliopsis species lutea, viscida, odorata nemorensis *I. B. tom.* 3. *l.* 28. 304.

Horminum sylvestre latifolium verticillatum C. B. P. 238. Gallitricho affinis planta, Horminum sylvestre latifolium Clusio *I. B. tom.* 3. *l.* 28. 14.

Horminum pratense, foliis serratis C. B. P. 238. Gallitrichum sylvestre vulgo, sive sylvestris Scralea, flore purpureo, cœruleove magno

gno *I. B. tom.* 3. *l.* 28. 311.

Idem flore albo *Cat. Hort. Reg. Pariſ.* 89.

Idem flore minore rubro *C. B. P. Var.* 2

Horminum pratenſe, foliis ſerratis, flori lutè cœruleis omnium minimis. An trichi varietas *I. B. tom.* 3. *l.* 28. 311.

Horminum folio Betonicæ *Cat. Hort. Sutherl.* 157. An Horminum parvum Betonicæ, floſculis exiguis cœruleis, nicum *Mentz. pugil.*

Horminum ſylveſtre Lavendulæ flore 239. Gallitrichis affine Maru, ſi non aliquod, Sclarea Hiſpanica Taberna tani *I. B. tom.* 3. *l.* 28. 313. Horminum tellarię folio vulgò.

Idem folio craſſiori & rugoſiori.

HYACINTHUS comoſus major pur *C. B. P.* 42. *Moriſ. Hiſt.* 2. 371. Hyac maximus Botryoides, comâ cœrul *tom.* 2. *l.* 19. 574.

Idem ruber *C. B. Var.* 42. *Moriſ. Hiſt.* 2.

Idem albus Belgicus C. B. P. 42. *Moriſ.* 371.

Hyacinthus comoſus paniculâ cœruleâ 42. *Moriſ. Hiſt.* 2. 371.

Hyacinthus calamiſtratus comâ pani breviore *Cat. Reg. Pariſ.* 89. Hyac

comoſus calamiſtratus *Cornut.* 210. Comâ ampliori.

Hyacinthus comâ racemosâ ſtrictiori. An Hyacinthus calamiſtratus comâ racemosâ breviori *Cat. Hort. Reg. Pariſ.* 89.

HYACINTHUS racemoſus, major latifolius ſpetioſior, Arbuteo flore cœruleo *Moriſ. Hiſt.* 2. 372. Hyacinthus racemoſus cœruleus major *C. B. P.* 42.

Idem minor *Moriſ. Deſcr. Hiſt.* 2. 372. Hyacinthus racemoſus cœruleus minor latifolius *C. B. P.* 43. Hyacinthus Botryoides vernus: minor latifolius cœruleus inodorus *I. B. tom.* 2. *l.* 19. 572.

Idem flore albo *Cat. Hort. Reg. Pariſ.* 89. Flore niveo aut lacteo *Moriſ. Deſcr. Hiſt.* 2. 372.

Hyacinthus racemoſus cœruleus, minor juncifolius *C. B. P.* 43. *Moriſ. Hiſt.* 2. 372. Hyacinthus vernus Botryoides minor cœruleus, anguſtioribus foliis, odoratus *I. B. tom.* 2 *l.* 19. 571.

Idem flore exalbido *C. B. P. Var.* 43.

Idem flore carneo *Cat. Hort. Reg. Pariſ.* 89.

Hyacinthus racemoſus moſchatus *C. B. P.* 43. Hyacinthus racemoſus ſeu Botryoides major, ſeu Muſcari majus obſoleto albo flore *Moriſ. Hiſt* 2. 372. Hyacinthus odoratiſſimus, dictus Tibcadi & Muſcari *I. B. tom.* 2. *l.* 19. 578. Dipcadi vulgò.

Idem gryſeo flore obſoleto *Cat. Hort. Pariſ.* 89.

Hyacinthus racemoſus Moſchatus lu C. B. P. 43. Hyacinthus odoratiſſimus. cadi luteus I. B. *tom.* 2. *l.* 19. 579.

Hyacinthus luteus, prȩcox. C. B. P. 43. Hy thi Tibcadi lutei varietas, ſive Muſcari præcox I. B. *tom.* 2. *l.* 19. 579.

Hyacinthus oblongo cœruleo pendulo *Moriſ. Hiſt.* 2. 373. Hyacinthus oblong re, cœruleus major C. B. P. 43. Hyacin Anglicus ſive Belgicus I. B. *tom.* 2. *l.* 19

Idem flore incarnato C. B. P. *Var.* 43.

Idem flore rubro *Moriſ. Deſcr. Hiſt.* 2. 3

Idem flore albo. Hyacinthus Anglicus *Cat. Hort. Edinb. Sutherl.* 160.

Idem flore Amethyſtino C. B. P. *Var.* 43.

Idem flore ex cœruleo & albo mixto.

Hyacinthus ſerotinus albicans, facie Orien C. B. P. 44.

Hyacinthus obſoleto flore æſtivus. Hy thus obſoleto flore C. B. P. 44. Hyacin obſoletior Hiſpanicus, Anglico ſimilis *tom.* 2. *l.* 19. 587.

Hyacinthus oblongo cœruleo flore, m C. B. P. 44. Hyacinthus minor Hiſpa anguſtifolius cœruleus I. B. *tom.* 2. *l.* 19

Hyacinthus floribus Campanulæ utrinqu ſpoſitis C. B. P. 44. *Moriſ. Hiſt.* 2. 373.

HYACINTHUS Orientalis, caule maculato C. B. P. 44. *Morif. Hift.* 2. 373.

Idem flore argentei coloris *Cat. Hort. Reg. Pariſ.* 90.

Idem flore violaceo *Cat. Hort. Reg. Pariſ.* 90.

Hyacinthus Orientalis purpureus *C. B. P.* 44.

Hyacinthus Orientalis, flore majore *I. B. tom.* 2. *l.* 19. 575.

Hyacinthus Orientalis exalbidus *C. B. P.* 44.

Hyacinthus Orientalis albus, primus *C. B. P.* 44.

Idem albore ſplendido *Cat. Hort. Reg. Pariſ.* 90.

Hyacinthus Orientalis Brumalis, flore cœruleo, foliis infernâ parte maculis purpureis notatis.

Idem flore albo. Hyacinthus Orientalis albus, alter *C. B. P.* 44. Hyacinthus Brumalis albus *I. B. tom.* 2. *l.* 19. 577.

Hyacinthus Orientalis maximus *C. B. P.* 44.

Hyacinthus minor πολυάνθες *I. B. tom.* 2. *l.* 19. 576.

Idem flore albo *Cat. Hort. Reg. Pariſ.* 91.

Idem flore incarnato.

Idem caliculis ſuavè rubentibus *Cat. Hort. Reg. Pariſ.* 91.

Idem polyanthes, flore cinerei coloris *Cat. Hort. Reg. Pariſ.* 91.

Idem flore argenteo *Cat. Hort. Reg. Pariſ.* 91.

Idem flore violaceo odoratiſſimo *Cat. Hort. Reg. Pariſ.* 91.

Ejuſdem multiplices, quoad florum colore
ſeriem, figuram, magnitudinem & odor
differentiæ.

Hyacinthus præcox albus C. B. P. 45.

Hyacinthus Orientalis latifolius C. B. P.
Hyacinthus Orientalis, polyanthes foliis
tom. 2. *l.* 19. 576.

Hyacinthus Orientalis latifolius, Polyan
maximus, flore in cœruleo purpuro-
laceo.

Ejuſdem quoad floris colorem magnitudi
& elegantiam miræ varietates, cultorum
duſtriâ vario è ſatu productæ.

Hyacinthus Orientalis ramoſus C. B. P. 45.

Hyacinthus Orientalis, caule folioſo C. B. P.

Hyacinthus Orientalis, flore duplici, ſeu
ro alteri innato, ex colore albo & cœru
ad pediculum parùm vireſcenti *Moriſ.*
2. 474. Hyacinthus Orientalis, flore dup
C. B. P. 46.

Hyacinthus Orientalis, flore cœruleo, dup
oblongo.

Idem flore duplici cœruleo, Romanus dic

Hyacinthus Orientalis, flore cœruleo pl
C. B. P. 45.

Idem flore purpureo pleno.

Hyacinthus Orientalis, flore ſubcœruleo
no, maximus Belgarum *Cat. Hort.*
Pariſ. 91.

Idem flore purpuro violaceo, caliculis turg

Hyacinthus Orientalis albus, multiplici flore *C. B. P. 45.*
Idem pallidè incarnatus.
Hyacinthus Orientalis roseus, Italicus dictus, multiplici flore candidissimo.
Idem flore duplici, Capucinus dictus.
Idem flore elegantiori.

HYACINTHUS stellaris Germanicus, præcox bifolius *Morif. Hist.* 2. 474. Hyacinthus bifolius stellaris Germanicus *C. B. P.* 45. Hyacinthus stellatus vernus dumetorum, flore cœruleo *I. B. tom.* 2. *l.* 29. 579.
Idem ex albido flore *C. B P. Var.* 45. Flore albo *I. B. tom.* 2. *l.* 19. 579.
Idem flore suaviter rubente *C. B. P. Var.* 45.
Idem flore ad carneum vergente *C. B. P. Var.* 45.
Hyacinthus stellaris Germanicus præcox trifolius *Morif. Hist.* 2. 474. Hyacinthus stellaris trifolius *C. B. P.* 46. Hyacinthus stellatus trifolius vernus dumetorum, flore cœruleo *I. B. tom.* 2. *l.* 19. 584.
Hyacinthus stellatus monophyllos Lusitanicus *Cat. Hort. Edinb. Sutherl.* 162.
Hyacinthus stellaris albus *C. B. P.* 46. Hyacinthus stellaris albicans serotinus *I. B. tom.* 2. *l.* 19. 584.
Hyacinthus stellaris spicatus seu fastigiatus, latâ depressâ spicâ *Morif. Hist.* 2. 474. Hya-

cinthus ſtellaris ſpicatus cinereus C. B. P.
Hyacinthus ſtellatus multiflorus, cine
coloris I. B. *tom.* 2. *l.* 19. 583.

Hyacinthus ſtellaris, caulibus pluribus e
dem bulbo ortis, ſingulis pluribus flo
oneratis *Moriſ. Hiſt.* 2. 474. Hyacinthus
laris cœruleus amœnus C. B. P. 46. Hya
thus ſtellatus Bizantinus alter, elegan
mus ſerotinus bullatus *I. B. tom.* 2. *l.* 19.

Hyacinthus ſtellaris Byzantinus, Borra
flore *Cat. Hort. Reg. Pariſ.* 91.

Hyacinthus ſtellaris obſoletè cœruleus, ve
jor C. B. P. 46.

Hyacinthus ſtellaris æſtivus cœruleo-pu
raſcens, major C. B. P. 46. Hyacinthus
latus æſtivus I. B. *tom.* 2. *l.* 19. 583.

Hyacinthus ſtellaris autumnalis major
Hiſt. 2. 474. C. B. P. 46. Hyacinthus
mnalis major I. B. *tom.* 2. *l.* 19. 574.

Idem minor C. B. P. 47. *Moriſ. Hiſt.* 2. *Deſcr.*

Hyacinthus ſtellatus Peruvianus multifl
floribus cœruleis, in rotundum metam
giatus *Moriſ. Hiſt.* 2. 375. Hyacinthus
cus bulboſus ſtellatus C. B. P. 47 Hya
thus Peruvianus *I. B. tom.* 2. *l.* 19. 585.

Idem florę albicante *Cat. Hort. Reg. Pariſ.*
Floribus niveis, viſu per amœnis *Moriſ.*
2. *deſc.* 375.

HYACINTHUS Eriophorus Orientalis
Hiſt. 375. Bulbus Eriophorus orien
C. B.

C. B. P. 47. *I. B. tom.* 2. *l.* 19. 585.

Hyacinthus ſtellaris, foliis & radice Lilii *C. P. B.* 46. *Moriſ. Hiſt.* 2. 375. Hyacinthus Lilifolius ſtellatus *I. B. tom.* 2. *l.* 19. 489. Floribus cœruleis.

Idẽ flore niveo *Mor. Hiſt.* 2. 376. *C. B. P. Var.* 46.

HYACINTHUS Indicus tuberoſus, flore Hyacinthi Orientalis *C. B. P.* 47. Hyacinthus Indicus, tuberosâ radice *Mor. Hiſt.* 2. 376. *I. B. tom.* 2. *l.* 19. 588.

Hyacintho affinis Africana, tuberosâ radice, umbellata cœrulea inodora.

Hydropiper I. B. v. Perſicaria urens.

HYDROPHYLLON Morini *Jonqu. Hort.* 43. Dentariæ affinis, Echii flore, capſulâ rotundâ *Moriſ. Hort. Bleſ.* 259. Dentariæ affinis Echii flore, capſulâ Anagallidis *Dod. Mem.* 77. Echio affinis, Dentariæ foliis *vulgò*

*HYOSCYAMUS vulgaris vel niger *C. B. P.* 169 *Moriſ. Hiſt.* 2. 494. *I. B. tom.* 3. *l.* 34. 627.

Hyoſcyamus albus major vel 3. Dioſc. & 4. Plinii *C. B. P.* 169. *Moriſ. Hiſt.* 2. 494. Hyoſcyamus albus *I. B. tom.* 3. *l.* 34. 627.

Hyoſcyamus albus minor *C. B. P.* 169. *Moriſ. Hiſt.* 2. 494. *I. B. tom.* 3. *l.* 34. 628.

Hyoſcyamus Creticus luteus major C. B. P. 169. *Moriſ. Hiſt.* 2. 494. *I. B. tom.* 3. *l.* 34. 628. *deſc.*

Hyoſiris anguſtifolia aſpera I. B. *v.* Hieracium.

HYPECOUM ſiliquis erectis articulatis incurvis *Mor. Hiſt.* 2. 579. Hypecoum C. B. P. 172.

Hypecoum siliquosum *I. B. tom.* 2. *l.* 21.

*Hypericum vulgare C. B. P. 179. *Mor.* 2. 469. Hypericum vulgare, sive Perforata caule rotundo, foliis glabris *I. B.* 3. *l.* 29. 381.

*Hypericum minus supinum, vel supinum glabrum C. B. P. 279. *Moris. Hist.* 2. 569. Hypericum minimum supinum *I. B. tom.* 3. *l.* 29. 384.

Hypericum seu Coris legitima Ericæfolia *Moris. Hist.* 2. 469. Coris lutea C. B. Hypericoides Coris quorundam, & Coris Cretica *I. B. tom.* 3. *l.* 29. 384.

Hypericum supinum tomentosum majus, Hispanicum C. B. P. 279. *Moris. Hist.* 2.

Hypericum supinum tomentosum minus, Monspeliacum C. B. P. 279. Hypericum tomentosum *I. B. tom.* 3. *l.* 29. 384.

* Hypericum seu Androsæmum perfoliatum & perforatum C. B. P. 280. *Moris. Hist.* 470.

Hypericum minus glabrum erectum pulchrum *Moris. Hist.* 2. 470. Hypericum minus erectum C. B. P. 179. Hypericum pulchrum Tragi *I. B. tom.* 3. *l.* 29. 383.

Hypericum seu Androsæmum fœtidum, capitulis longissimis filamentis donatis C. B. *Moris. Hist.* 2. 471. Ruta Hypericoides quibusdam Siciliana affinis, sive Tragi *I. B. tom.* 3. *l.* 29. 384.

* Hypericum seu Androsæmum bifolium

brum perfoliatum, non perforatum *Moriſ. Hiſt.* 2. 471. Aſcyrum ſive Hypericum bifolium glabrum non perforatum *C. B. P.* 280. Hypericum elegantiſſimum non ramoſum, folio lato *I. B. tom.* 3. *l.* 29. 383.

*Hypericum ſeu Androſæmum Aſcyrum dictum, caule quadrangulo glabro *Moriſ. Hiſt.* 2. 471. Androſæmum hirſutum C. B. P. 280. Hypericum Aſcyrum dictum caule quadrangulo *I. B. tom.* 3. *l.* 29. 132.

Hypericum ſeu Androſæmum Aſcyrum dictum, caule rotundo hirſuto *Moriſ. Hiſt.* 2. 471. Hypericum Androſæmum dictum *I. B. tom.* 3. *l.* 29. 382.

*Hypericum ſeu Androſæmum maximum (quaſi fruteſcens) bacciferum *Moriſ. Hiſt.* 2. 472. Androſæmum maximum fruteſcens *C. B. P.* 280. Siciliana, aliis Ciciliana vel Androſæmon *I. B. tom.* 3. *l.* 29. 385.

Hypericum ſeu Androſæmum flore & thecâ quinquecapſulari omnium maximis *Moriſ. Hiſt.* 2. 472. Aſcyrum magno flore *C. B. P.* 280.

Hypericum fruteſcens Americanum fl. albo. v. Pruno affinis.

HYSSOPUS Officinarum cœrulea ſive ſpicata C. B. P. 217. Hyſſopus vulgaris ſpicatus anguſtiſolius, flore cœruleo *I. B. tom.* 3. *l.* 28. 274.

Idem flore rubro *C. B. P.* 217. *I. B. tom.* 3. *l.* 28. 274.
Idem flore purpureo *I. B. tom.* 3. *l.* 28. 27
Idem flore albo. Hyſſopus vulgaris *C. B. P.* 218
Hyſſopus Anglica *C. B. P.* 218. ab unâ parte altera viridis.
Hyſſopus hirſuta *C. B. P.* 219.
Hyſſopus umbellata *C. B. P.* 219.
Hyſſopus anguſtifolia ſpicata *C. B. P.* 219.
Hyſſopus Auſtriacus, magno flore, foliis mæpitydis. Chamæpitys cœrulea Auſ *C. B. P.* 250.
Hyſſopifolia C. B. P. *v.* Lyſimachia.

I.

* * IACEA nigra pratenſis, latifolia C 271. Jacæa nigra pratenſis vul & ſquammoſa *I. B. tom.* 3. *l.* 25. Eadem flore albo *C. B. P.* 271.
Jacæ nigra, ſquammoſo capite, major C 271. Jacæa montana ſquammoſa majo mine nigro *I. B. tom.* 3. *l.* 25. 29.
Jacæa latifolia, capite hirſuto *C. B. P.* 271 cæa cum ſquamis pennatis, ſive capite loſo, elatior *I. B. tom.* 3. *l.* 25. 29.
Jacæa Luſitanica ſemper virens *Moriſ. H Bleſ.* 276. Jacæa elatior Luſitanica ſem virens *Boccon. Ic. & Deſc.* 72. Jacæa vi

ſitanica maxima, ſemper virens *Dod. Mem.* 85.

Jacæa integri folia humilis C. B. P. 271.

*Jacæa nigra laciniata C. B. P. 271. Centaurium Collinum Geſneri, flore purpureo *I. B. tom.* 3. *l.* 25. 32.

*Eadem flore albo.

Jacęa incana, Cyani folio, fibris in capite nigris.

Jacęa humilis alba, Hieracii folio C. B. P. 271.

Jacæa Monſpeſſulana, cui in ſquammis fibræ nigrę, interdum acaulis *I. B. tom.* 3. *l.* 25. 29. Flore purpureo.

Jacæa latiſſimo laciniato folio *C. B. P.* 272.

Jacæa Arborea argentea Raguſina *Zan. Hiſt. Bonon.* 107. Floribus luteis.

Jacæa montana candidiſſima, Stoebes foliis C. B. P. 272. Floribus purpureis, foliis anguſtioribus.

Eadem foliis latioribus.

Jacæa montana incana, capite Pini *C. B. P.* 272.

Jacæa montana, capite magno ſtrobili *I. B. tom.* 3. *l.* 25. 30.

Jacæa capite longis aculeis ſpinoſo *C. B. P.* 272.

Eadem capite brevioribus aculeis ſpinoſo.

Jacæa ſpinoſa Cretica *Zanon. Hiſt. Botan.* 105.

Jacea laciniato Sonchi folio, ſive Jacæa latifolia purpurea, capitulo ſpinoſo *C. B. P.* 272.

Ja-

Jacea Sphærocephala ſpinoſa Tingitana
Hort. Edinb. Suntherl. 167.

Planta eſt Jaceæ ſpinoſæ Creticæ Za
perſimilis; Aſt omnibus partibus maj
amplior, raraque hirſutie pubeſcens; R
rectâ craſsâ albidâ ventriosâ aliquand
chiatâ; Caulibus cubitalibus neutiquar
tis; Foliis in profundiores lacinias rig
què crenas diviſis, formâ ad Sonchi fol
cedentibus; Capitulis Sphœricæ rotun
tis, quorum ſpinoſis ſquamis interjace
albidum tomentum, telis aranearum ſi
Floribus purpureis magis expanſis; Se
bus cinereis, congenerum more barbâ
ſtatis. Collegi ex Horto Dni Petri
Wolff Plantarum rariorum cultoris ex
qui ex ſeminibus, Tingide acceptis,
caverat.

Jacea lutea capite ſpinoſo *C. B. P.* 272. M
Centaurium Collinum, ſive Jacæa ſpi
flore luteo *I. B. tom.* 3. *l.* 25. 34. Ann

Jacea lutea, capite ſpinoſo minori. Car
ſtellatus luteus, foliis Cyani *C. B.* 387.
na ſolſtitialis *I. B. tom.* 3. *l.* 25. 90. An

Jacea Sicula Erucæ folio lutea echinata?
Mem. 87. Ann.

Jacea Melitenſis capitulis conglobatis *Boc*
& *Deſc.* 65. Spinis erectis longioribus. A

Eadem ſpinis recurvis brevioribus. Ann

Jacea lutea ſpinoſa Centauroides *C. B. P.*

CACEA SPHOEROCÆPHALA SPINOSA TINGITANA SUTHERL.

Jacea incana Cretica, flore luteo medio pu
reo, ſquamis in molliores ſpinas abeun
Levi tomento in viridi caneſcit tota
Planta, attollens ex radice craſsâ brac
caules plures, ſeſquicubitum excede
anguloſos, lignoſos, duros, valde ram
Folia radici proxima conſpiciuntur pal
lata, ſpithamum longa, modo per amb
leviter crenata, modo profundis aliqu
ciſuris præcipuè verſus pediculum diſ
ſuperiora verò minora & omnino int
ſuaquè baſi caulem amplectentia. Su
rami ſuſtinent capitulum ex ſquamis
dis in breviſſimas aliquot flaveſcente
ſpides deſinentibus compactum, cui inſi
flores vulgari ſimiles, exteriores rube
interiores flaveſcentes, ſequentibus
nibus cœteris hujus tribus ſimilibus. F
ex Cretâ delatam nobis conceſſit Dnus
cobus Zanoni, Vir, dum viveret, in na
lium ſcientia pertiſſimus.

Jacea Cyanoides, echinato capite *C. B. P.*
Flore purpuraſcente.

Eadem flore albo *C. B. P. Var.* 272.

JACEÆ & Serratulæ affinis, capitulis
charidis, foliis Trachelii, Zeylanica *B.*
Prodr. 39.

Jacea Oleæ folio ejuſquè ſpecies C. B. P. v.
ranthemum.

ACEA INCANA CRETICA, FLORE LVTEO MEDIO PVRPV-
REO, SQVAMIS IN MOLLIORES SPINAS ABEVNTIBVS.

Jacea tricolor ejusquè Species I. B. *v.* Vio

JACOBÆA maritima C. B. P. 131. Jacobæa rina sive Cineraria *I. B. tom.* 3. *l.* 24. 10

*Jacobæa vulgaris laciniata C. B. P. 131. bæa vulgaris *I. B. tom.* 3. *l.* 24. 1057.

Eadem foliis, Quercus tenuifoliæ instar visis C. B. P. *Var.* 131.

Jacobæa Alpina, laciniato flore Bupthal B. P. 131. Jacobæa Pannonica latifoli *tom.* 3. *l.* 24. 1057.

Jacobæa Senecionis folio incano, per *Raji Catal.* 170.

Jacobæa montana lanuginosa angusti non laciniata C. B. P. 131. Jacobæa Pa nica, folio non laciniato *I. B. tom.* 3. 1056.

JASMINUM flavum odoratum *Cat. Reg. Paris.* 94. *Moris. Hort. Bles.* Gelseminum Indicum flavum odo mum *Ferrar. Flor. Cultur.* 393.

Jasminum humilius luteum C. B. P. 397 minum luteum *I. B. tom.* 2. *l.* 15. 102.

Jasminum luteum, vulgò dictum bacci C. B. P. 398. Trifolium fruticans quibu Polemonium flore luteo *I. B. tom.* 11. 575.

Jasminum Virginianum *Cat. Hort. Sutherl.* 169.

Ja

Jaſminum vulgatius, flore albo C. B. P. 397.
Jaſminum ſive Jelſeminum flore albo I. B. *tom.* 3. *l.* 15. 101.
Jaſminum humilius, magno flore C. B. P. 398.
Jaſminum Hiſpanicum, flore majore externè rubente I. B. *tom.* 2. *l.* 15. 101.
Jaſminum Arabicum Clus. *v.* Syringha.
Jaſminum Indicum, flore phœniceo Ferrar. *v.* Clematis.
Jaſminum Millefolii folio I. B. *v.* Convolvulus.
Jaſminum Perſicum Cat. Hort. Edinb. Sutherl. *v.* Syringha.
Jaſminum Mexicanum I. B. *v.* Mirabilis Peruviana.

IBERIS latiore folio ſerrato *Moriſ. Hiſt.* 2. 311.
Iberis latiore folio C. B. P 97. Iberis *I. B. tom.* 2. *l.* 22. 918.
Iberis humilior annua Virginiana ramoſior. *Moriſ. Hiſt.* 2. 311. ANN.
Iberis Naſturtii folio C. B. P. 97. *Moriſ. Hiſt.* 2. 311.
Iberis Fuchſii I. B. *v.* Naſturtium.
Iberidi Fuchſii adfinis I. B. *v.* Naſturtium.
Ilex aculeata baccifera, folio ſinuato C. B. P. *v.* Aquifolium.

ILEX oblongo ſerrato folio C. B. P. 423. Ilex arborea I. B. *tom.* 1. *l.* 7. 95.
Ilex folio rotundiorè molli modiceque ſinua-

nuato, ſive Smilax Theophraſti C. B. P.
Ilex aculeata Cocci glandifera C. B. P. 425.
coccigera *I. B. tom.* 1. *l.* 7. 106.

IMPERATORIA major *C. B. P.* 56. Imp
toria *I. B. tom.* 1. *l.* 7. 106
Imperatoriæ affinis umbellifera maritima
tica *Cat. Hort. Edinb. Sutherl.* 366.
Indigo Indica Moriſ. v. Colutea.

INTYBUS ſativa latifolia, ſive Endivia vu
C. B. P. 125. Intybum ſativum latifoliu
tom. 2. *l.* 24. 1011. ANN.
Intybus ſativa anguſtifolia C. B. P. 125.
bum ſativum anguſtifolium *I. B. tom*
24. 1011. ANN.
Intybus criſpa C. B. P. 125. Intybum ſa
criſpum *I. B. tom.* 2. *l.* 24. 1011. ANN

IRIS tuberoſa, folio anguloſo, flore ob
viridi colore *Moriſ. Hiſt.* 2. 348. Iris tu
ſa, folio anguloſo C. B. P. 40. Iris tub
Belgarum *I. B. tom.* 2. *l.* 19. 730.
Iris agria fœtida vel Xyris *Moriſ. Hiſt.* 2
Gladiolus fœtidus C. B. P. 30. Spatul
tida, pleriſquè Xiris *I. B. tom.* 2. *l.* 19.
Iris vulgaris Germanica, ſive ſylveſtris
30. *Moriſ. Hiſt.* 2. 350. Iris vulgaris vio
ſive purpurea ſylveſtris *I. B. tom.* 2. *l.* 19
Iris hortenſis latifolia C. B. P. 31. Iris vu

violacea, ſive purpurea hortenſis *I. B. tom.* 2. *l.* 19. 709.

Iris hortenſis pallidè cœrulea C. B. P. 31.

Iris hortenſis alba Germanica C. B. P. 31. Iris flore albo *I. B. tom.* 2. *l.* 19. 719.

Iris alba Florentina C. B. P. 31. *Moriſ. Hiſt.* 2. 351. Iris flore albo *I. B. tom.* 2. *l.* 19. 719.

Iris Suſiana, flore maximo ex albo nigricante C. B. P. 31. *Moriſ. Hiſt.* 2. 351. Iris latifolia major Suſiana, vel Chalcedonica, flore majore variegato, Cluſio prima *I. B. tom.* 2. *l.* 19. 721.

Iris Aſiatica cœrulea polyanthos C. B. P. 31. Iris Aſiatica cœrulea ſive 2. Cluſii *Moriſ. Hiſt.* 2. 352. Iris Aſiatica cœrulea omnium Iridum ampliſſima, Dalmaticæ affinis *I. B. tom.* 2. *l.* 19. 716.

Iris Dalmatica major C. B. P. 30. Iris Dalmatica major, flore vulgari minus violaceo *I. B. tom.* 2. *l.* 19. 715.

Iris latifolia Germanica ochroleucos C. B. P. 31. Iris major latifolia ochroleucos Cluſ. *I. B. tom.* 2. *l.* 19. 721.

Eadem labris dilutè purpureis, bifidis & erectis obſoletè flaveſcentibus.

Iris latifolia glorioſa Belgarum, labris candidis, oris purpuraſcentibus, petalis erectis violaceis.

Iris latifolia Pannonica, colore multiplici C. B. P. 31.

Iris latifolia Belgica, odore Sambucci C. B. P.
Iris Lusitanica verna violacea & Clusio
jor latifolia nona, cum venis purpureis
tom. 2. *l.* 19. 717.
Iris biflora, flore minore, odore Lilii co
lium *C. B. P.* 32. Iris bisflora Lusitanica,
violaceo Clusio 22. *I. B. tom.* 2. *l.* 19. 7
* Iris paluſtris lutea, ſive Acorus adulte
I. B. tom. 2. *l.* 17. 732. *Moriſ. Hiſt.*
Acorus adulterinus *C. B. P.* 34. Foliis
gioribus viridibus.
* Eadem foliis glaucis brevioribus.
Iris lutea ſativa *C. B. P.* 32. Iris lutea,
florum repandis variegatis *I. B. tom.*
19. 721.
Iris lutea variegata Lobelii *C. B. P.* 32.
Iris media, longiſſimis foliis, lutea *C. B.*
Iris Tripolitana, foliis longiſſimis, flore
I. B. tom. 2. *l.* 19. 730.
Iris tuberoſa pratenſis anguſtifolia, folio
do *Moriſ. Hiſt.* 2. 353. *C. B. P.* 32.
Iris tuberoſa pratenſis anguſtifolia non fe
altior *Moriſ. Hiſt.* 2. 254. *C. B. P.* 32. Iri
nuifolia major flore cœruleo & ſtriato,
ſtifolia 2. *I. B. tom.* 2. *l.* 19. 727.
Iris anguſtifolia Prunum redolens maj
B. P. 33.
Iris anguſtifolia hortenſis verſicolor *C. B.*
Iris anguſtifolia, flore violaceo, reflex
liis lacteis, & purpureis venis varijs C

5. I. B. *tom.* 2. *l.* 19. 731.

Iris humilis, ſeu Chamæiris variegata *C. B. P.* 32.

Iris humilis, ſeu Chamæiris, flore ſaturo-violaceo *C. B. P.* 32.

Iris humilis, ſeu Chamæiris minor, flore purpureo *C. B. P.* 33. *Moriſ. Hiſt.* 2. 354. Iris humilis latifolia minor I. B. *tom.* 2. *l.* 725.

Eadem flore atro-purpureo.

Eadem flore variè picto *C. B. P.* 33. Iris humilis latifolia minor elegantiſſimè variè picta, Cluſio Chamæiris 7. I. B. *tom.* 2. *l.* 19. 725.

Eadem flore purpureo flaveſcente *C. B. P.* 33.

Iris humilis latifolia minor, flore vario, ejus foliis valde incurvis: Cluſio Chæmæiris 8. I. B. *tom.* 2. *l.* 19. 725.

Eadem flore pallido & albo *C. B. P.* 33.

Eadem flore ochroleuco.

Ejuſdem variæ ſpecies, floris colore inter ſe diſcretæ.

Iris humilis ſeu Chamæiris anguſtifolia Graminea. Chamæiris Tab. *Moriſ. Hiſt.* 2. 355. Iris anguſtifolia, Prunum redolens minor *C. B. P.* 33. Iris Graminea, cui quotannis pereunt folia. I. B. *tom.* 2. *l.* 19. 727.

Iris bulboſa latifolia præcox, acaulos odora *Moriſ. Hiſt.* 2. 357. *C. B. P.* 38. Iris bulboſa latifolia, flore cœruleo I. B. *tom.* 2. *l.* 19. 703.

Eadem flore lactei coloris *C. B. P. Var.* 38. Iris bul-

bulbosa latifolia, flore candido I. B. tom. *l.* 19. 703.

Iris bulbosa præcox minus odora, Persica riegata *Morif. Hist.* 2. 357. Iris Persica riegata præcox *Ferr. Flor. Cult.* 152. Persica bulbosa variegata præcox Do *Mem.* 83.

Iris bulbosa latifolia serotina, caule do *Morif. Hist.* 2. 357. C. B. P. 38.

Iris bulbosa latifolia candida C. B. P. 38.

Eadem Porcellana dicta.

Iris bulbosa major, flore cœruleo, varieg sive Chamoletta Joh. Rea. *Cat. Hort. dinb. Sutherl.* 174.

Eadem flore Lavendulaceo. Chamoletta vendulacea Belgarum.

Eadem flore purpureo versicolor Joh. R *Cat. Hort. Edinb. Sutherl.* 174. Chamo ta purpurea Belgarum.

Iris bulbosa latifolia Hispanica, caule in Serpentariæ maculato *Cat. Hort. Reg. Pa* 96. Serpentina Americana Belgarum, g ò

Iris bulbosa anguſtifolia tricolor *C. B. P. Morif. Desc. Hist.* 2. 358.

Eadem foliis albis, ligulâ luteâ, velis subc ruleis *Cat. Hort. Reg. Paris.* 96.

Iris bulbosa anguſtifolia, foliis repandis et teo virescentibus, velis obsoletè xeran linis *Cat. Hort. Reg. Paris.* 96.

Iris bulboſa anguſtifolia, labris vireſcentibus, maculâ aureâ, bifidis pallidè cœruleis, erectis, ſaturatè cœruleis *Cat. Hort. Edinb. Sutherl.*

Iris bulboſa cœruleo-violacea *C. B. P.* 40.

Iris bulboſa anguſtifolia alba *C. B. P.* 40.

Iris bulboſa alba, oris cœruleis Swertii.

Iris Bulboſa lutea inodora major *C. B. P.* 39. *Moriſ. Hiſt.* 2. 358. Iris bulboſa lutea *I. B. tom.* 2. *l.* 19. 705.

Iris bulboſa lutea verſicolor major & elatior *C. B. P.* 39. *Moriſ. Hiſt.* 2. 358. Iris bulboſa verſicolor flavo-varia, prima Cluſio *I. B. tom.* 2. *l.* 19. 706.

Iris bulboſa anguſtifolia tota aurea *Cat. Hort. Edinb. Sutherl.* 175.

Iris bulboſa anguſtifolia, labris luteis, maculâ aureâ bifidis & erectis pallidè cœruleis *Cat. Hort. Edinb. Sutherl.* 175.

Iris bulboſa tricolor ſurrecta major, multiplici flore *Cat. Hort. Reg. Pariſ.* 97.

Iris bulboſa anguſtifolia, pleno flore cœruleo Batavorum *Cat. Hort. Reg. Pariſ.* 97.

Iridum Bulboſarum vario è ſatu educatarum varietates plures, verſicolore in floribus picturâ mirificè laſcivientes.

Iris *Uvaria Prom. Bonæ Spei Stap. v.* Apocynum.

ISATIS ſativa vel latifolia *C. B. P.* 113. *Hiſt.* 2. 286. Iſatis, ſive Glaſtum ſativ *I. B. tom.* 2. *l.* 21. 909.

Iſatis ſylveſtris vel anguſtifolia *C. B. P.* Iſatis ſylveſtris *Moriſ. Hiſt.* 2. 286. Iſatis, Glaſtum ſpontaneum *I. B. tom.* 2. *l.* 21.

Iſatis Indica, foliis Roriſmarini, Glaſto a C. P. B. *v.* Colutea.

Iſchæmum vulgò. v. Gramen dactylum.

Iva moſchata Monſpelienſium I. B. *v.* Chamæpitys.

JUJUBÆ majores oblongæ *C. B. P.* 446. Zipha ſativa *I. B. tom.* 1. *l.* 6. 40.

*JUNCUS acutus maritimus, capitulis rotu *C. B. P.* 11.

Juncus acutus, paniculâ ſparsâ *C. B. P.* 11. cus foliaceus *I. B. tom.* 2. *l.* 18. 228.

*Juncus maximus, ſive Scirpus major *C.* 12. Juncus maximus holoſchænos *I. B.* 2. *l.* 18. 525.

*Juncus ſive Scirpus medius *C. B. P.* 12.

*Juncus lævis, paniculâ ſparsâ major *C. B. P.* Juncus paniculâ arundinaceâ *I. B. tom.* 18 520

*Juncus lævis paniculâ non ſparsâ *C. B. P.* Juncus Matthioli *I. B. tom.* 2. *l.* 18. 520.

*Juncus capitulis Equiſeti major *C. B. P.* Juncus capitulis longis, ſive clavatus

tom. 2. *l.* 18. 525.

Juncellus capitulis Equiſeti minor & fluitans C. B. P. 12. *I. B. tom.* 2. *l.* 18. 525.

Juncus Bombycinus I. B. *v.* Gramen.

Juncus floridus major C. B. P. Juncus floridus I. B. *tom.* 2. *l.* 18. 525.

Juniperus vulgaris fruticoſa C. B. C. 488. Juniperus vulgaris, baccis parvis purpureis *I. B. tom.* 2. *l.* 9. 293.

Juniperus minor montana, folio latiore fructuquè anguſtiore C. B. P. Juniperus Alpina *I. B. tom.* 1. *l.* 9. 301.

Juniperus major, baccâ ruffeſcente C. B. P. 489. Cedrus Phœnicea Bellonio, ſive Oxycedrus, quibuſdam Juniperus major baccâ rubrâ *I. B. tom.* 1. *l.* 9. 297.

Juniperus foliis Cupreſſi major, fructu flaveſcente. Cedrus foliis Cupreſſi major, fructu flaveſcente C. B. P. 487. Cedrus Lycia, retuſa Bellonio dicta *I. B. tom.* 1. *l.* 9. 300.

Juniperus Bormudiana.

In metam faſtigiatam ſuâ ſponte excreſcit hæc arbor junipero vulgari tàm facie quàm virtutibus ſimilis; Eſt verò foliis anguſtioribus tenuioribus in rigidas & leviter pungentes cuſpides deſinentibus, denſo ele-

gantiquè ordine ramulos ambientibus, pernè glaucis, infernè hilari perpetuo v re nitentibus; Flores fert exiles ame ceos purpuro-croceos; Baccas rotunda vellanæ magnitudine, ex fuſco phœni ſquamatis aliquot tuberculis obſitas, in bus tres quatuorvè anguloſi arilli, ritu generum, continentur. Excrevit in An feminibus ex Bormudos Inſulâ delatis. Belgia feliciter propagatur per ſubmer nem, circumpoſitionem vel ramulos a ſos, & terræ infixos.

Juniperus Virginiana.

Eandem requirit culturam, quam B mudiana, cui & formâ & creſcendi m reſpondet; Aſt folia edit anguſtiora m liora & omnino viridia. Hanc acceptam ferimus munificentiæ maximè Revere Epiſcopi Londinenſis, ſtirpium rario æſtimatoris incomparabilis, cui ob i gnia hortenſia munera in nos collata m tùm debemus.

Juniperus ex Goa.

Hujus propaginem hoc ipſo menſe tr miſit ad nos ex Angliâ Dnus Watſius mine, Cedri ex Goa. Ramis eſt magis panſis gracilibus foliis glaucis, tenuiſſ & breviſſimis. Cœteroquin ſuperiori detur ſimilis.

JUNIPERUS BORMUDIANA.

K.

KALI majus, cochleato fem
C. B. P. 289. *Moriſ. Hiſt.* 2. 609.
li vulgare *I. B. tom.* 3. 35.
ANN.

Kali minus album, ſemine ſplendente C.
289. *Moriſ. Hiſt.* 2. 607. Cali minus,
Sedum minus arboreſcens vermicul
I. B. tom. 3. *l.* 35. 705. ANN.

* Kali geniculatum majus C. B. P. 289. *Moriſ.*
2. 611. Cali geniculatum, ſive Salico
I. B. tom. 3. *l.* 35. 704. ANN.

Kali fruticoſum minus, flore minore
Hiſt. 2. 611. Sedum minus fruticoſum
P. 284. Sedum minimum arboreſcens
miculatum, flore luteo *I. B. tom.* 3. *l.* 35.

* Kali ſpecies, ſive Vermicularis marina
reſcens *I. B. tom.* 3. *l.* 35. 705.

* Kali ſpinoſo affinis C. B. P. 289. Kali
ſpinoſa Planta *Moriſ. Hiſt.* 2. 611.
ſpinoſus Matthioli, ſive Kali ſpinoſum
tom. 3. *l.* 35. 706. Anthyllis Chamæp
des fruteſcens C. B. P. 282.

Kali Craſſulæ minoris folio C. B. P. & M
v. Ficoides.

Kapamava Hort Mal. v. Anacardium.

Katmer Boubour Turcarum Corn. v. C
men.

Ke

Ketmia Syrorum Moriſ. & I. B. *v.* Althæa.
Knawel Tragi Moriſ. *v.* Polygonum.

L.

Lablab Alpini. *v.* Phaſeolus.
Labrum Veneris I. B. *v.* Dipſacus.
Luburnum I. B. *v.* Anagyris.
Laburnum Zeylanicum. *v.* Crotalaria.
Lachryma Jobi multis, ſive Milium Arundinaceum I. B. *v.* Milium.

LACTUCA ſativa C. B. P. 122. Lactuca ſativa vulgaris non capitata *I. B. tom.* 2. *l.* 24. 997. ANN.
Lactuca foliis Endiviæ C. B. 122. ANN.
Lactuca maculoſa C. B. P. 123. Lactuca rubra *I. B. tom.* 2. *l.* 24. 998. ANN.
Lactuca folio obſcurius virente ſemine nigro C. B. P. 123. Lactuca Romana longa dulcis *I. B. tom.* 2. *l.* 24. 998.
Lactuca Italica laciniata C. B. P. 123. ANN.
Lactuca capitata C. B. P. 123. Lactuca ſativa vulgaris capitata *I. B. tom.* 2. *l.* 24. 997. ANN.
Lactuca ſativa maxima Auſtriaca capitata variegata Lactuca Caryophyllacea vulgò. ANN.

Refert variegato colore Caryophyllum hortenſem.

Lactuca criſpa C. B. P. 123. Lactuca criſpa & tenuiter diſſecta *I. B. tom.* 2. *l.* 24. 999. ANN.

Lactuca

Lactuca crispa altera C. B. P. 123. Lactuca
spa laciniata I. B. *tom.* 2. *l.* 24. 999. Ann
* Lactuca sylvestris, costâ spinosâ C. B. P.
Lactuca sylvestris, sive Endivia mult
cta, folio laciniato, dorso spinoso I. B.
2. *l.* 24. 1003. Ann.
Lactuca sylvestris, odore viroso C. B. P.
Lactuca sylvestris, lato folio, succo vi
I. B. tom. 2. *l.* 24. 1002. Ann.
Lactuca montana purpuro-cærulea C. B. P.
Sonchus.
Ladanum segetum, flore rubro quorundam
v. Sideritis.
Lagopus ejusquè species I. B. v. Trifolium

Lamium Arboreum perenne Canad
Zan. Hist. Botan. 112.
* Lamium purpureum fœtidum, folio su
tundo, sive Galeopsis Dioscoridi c.
230. Galeopsis sive Urtica iners, flore
purascente majore, folio non maculato
tom. 3. *l.* 28. 321. Ann.
* Idem minus. Ann.
* Lamium album non fœtens, folio oblo
C. B. P. 231. Galeopsis, sive Urtica in
floribus albis *I. B. tom.* 3. *l.* 28. 324.
* Idem minus *Cat. Hort. Reg. Paris.* 99.
Lamium folio oblongo luteum C. B. P.
Galeopsis, sive Urtica iners, flore luteo
tom. 3. *l.* 28. 325.

Ic

Idem maculis albis respersum. An Lamium luteum folis maculatis *Sutherl. Cat. Edinb.* 181.

Lamium albâ lineâ notatum *C. B. P.* 231. Galeopsis folio maculato *I. B. tom.* 3. *l.* 28. 324.

*Lamium foliis caulem ambientibus, majus *C. B. P.* 231. Galeopsis, sive Urtica iners minor, folio caulem ambiente *I. B. app. tom.* 3. 853. Ann.

*Lamium folio caulem ambiente minus *C. B. P.* 231. Ann.

Lamium maximum sylvaticum fœtidum *C. B. P.* 231. Galeopsis, sive Urtica iners magna fœtidissima *I. B. App. tom.* 3. 853.

Lamium maximum sylvaticum alterum *C. B. P.* 223. Galeopsis maxima, flore magno rubro *I. B. tom.* 3. *App.* 853.

Idem folio variegato.

*Lamium paludosum Belgicum, Melissæ folio. Ann.

Exilem albicantem fibrosam gerit radicem, cauliculum palmarem aliquando longiorem, quadrangulum, geniculatum, subhirsutum, in ramos divisum, quorum geniculis adstant folia ex longioribus petiolis bina ex adverso, Melissæ foliis paria, sed graciliora. Summitates ambiunt verticillatâ serie flosculi exigui, pallide purpurascentes, galeâ angustiori minori & integrâ, labello majori latiori & trilobato. Hos excipiunt semina

mina fuſca quaterna in utriculis folia
quinquifidis. Sponte ſuâ luxuriat in p
doſis Belgiæ, fœtido & gravi odore ad
generes ſpecies accedens.

Lamium montanum Meliſſæ folio *C. B. P.*
Meliſſa.

Lamium Aſtragalodes Corn. V. Scutell

Lamium peregrinum C. B. P. Scutellaria.

Lanigera arbor peregrina I. B. v. Goſſampi

Lantana I. B. v. Viburnum.

LAPATHUM præſtantiſſimum, Rhaba
rum Officinarum dictum *Moriſ. Hiſ*
677. Rhabarbarum Officinarum *C. B. P.*
Rhaponticum folio Lapathi majoris
bro, Rha & Rheum Dioſcoridis *C. B. P.*
Rhabarbarum *I. B. tom.* 2. *l.* 23. 989.
ponticum *I. B. l.* 23. 984. Rha & Rhapo
cum *I. B. App. tom.* 2. 1069.

Lapathum Alpinum, folio ſubrotundo M
Hiſt. 2. 578. Lapathum hortenſe rotund
lium, ſive montanum *C. P. B.* 115. Lapath
folio rotundo Alpinum *I. B. tom.* 2. *l.* 23.

Lapathum hortenſe latifolium *C. P. B.*
Lapathum majus, ſive Rhabarbarum
nachorum *I. B. tom.* 2. *l.* 23. 985.

* Lapathum folio acuto plano *C. B. P.* 115.
pathum acutum. *Moriſ. Hiſt.* 2. 578.
pathum acutum, ſive Oxylapathum
tom. 2 *l.* 23. 983.

* Lapathum folio minùs acuto *C. B. P.* 125.

LAMIUM MELISSÆ FOLIO, PALUDOSUM BELGICUM.

pathum vulgare, folio obtuſo *I. B. tom. 2. l.* 23. 984.

Lapathum hortenſe, folio oblongo, ſive ſe dum Dioſcoridis *C. B. P.* 114. *Moriſ. Hi* 579. Lapathum ſativum Lapas *I. B. to l.* 23. 985.

* Lapathum aquaticum, folio cubitali *C.* 116. Lapathum maximum aquaticum Hydrolapathum *I. B. tom.* 2. *l.* 23. 986. Britannica antiquorum vera *Muntin Vera Herba Britan.* 1.

* Lapathum folio acuto rubente *C. B. P.* Lapathum ſanguineum, ſive Sanguis conis, Herba *I. B. tom.* 2. *l.* 23. 988.

* Lapathum folio acuto criſpo *C. B P.* 115. *Hiſt.* 2. 579. Lapathum acutum criſpum *tom.* 2. *l.* 23. 988. & Lapathum aquat minus *C. B. P.* 116. *I. B. tom.* 2. *l.* 23. 987.

* Lapathum minimum *C. B. P.* 115. *Moriſ.* 2. 579. Lapathum acutum minimum *tom.* 2. *l.* 23. 985.

* Lapathum ſylveſtre, folio ſubrotundo, ſ nis involucris dentatis *Moriſ. Hiſt.* 2. 58

* Idem folio oblongo paludoſum Belgicum

* Lapathum ramis procumbentibus, ſem involucro dentato, foliis inferioribus fi inſtar *Moriſ. Hiſt.* 2. 580. Lapathum chrum Bonienſe ſinuatum *I. B. tom.* 2. 688. Lapathum Pariſienſe ſinuatum *Hort. Reg. Pariſ.* 100.

Lapathum hortense, semine spinoso, non spinoso & sterile. *v.* Spinachia.

Lapathum unctuosum folio triangulo C. B. P. *v.* Blitum.

LAPPA major C. B. P. 198. Personata, sive Lappa major. An Bardana? *I. B. tom.* 3. *l.* 32. 570. ANN.

*Lappa major montana, capitulis tomentosis, sive Arctium C. B. P. 198. Personata altera, cum capitulis villosis *I. B. tom.* 3. *l.* 32. 571, ANN.

Lappa minor C. B. P. *v.* Xanthium.

Lappula canaria latifolia, ejusquè species I. B. *v.* Caucalis.

LARIX C. B. P. 493. Larix folio deciduo, conifera *I. B. tom.* 1. *l.* 9. 265.

LASERPITIUM foliis latioribus lobatis *Morif. Umbell.* 28. Libanotis latifolia altera, sive vulgatior 157. Libanotis Theophrasti quorundam, sive Seseli Æthiopicum Matthiolo, Cervaria alba *I. B. tom.* 3. *l.* 27. 164.

Laserpitium Daucoides Prutenicum, viscoso semine *Breyn. Cent.* 167. *Prodr.* 40.

Laserpitium foliis angustioribus saturatè virentibus & lucidis *Morif. Umbell.* 28.

Laserpitium foliis angustioribus dilutè virentibus *Morif. Umbell.* 28. Laserpitium Gal-

licum *C. B. P.* 156. Laſerpitium è reg
Maſſiliæ allatum *I. B. tom.* 3. *l.* 27. 137.
Laſerpitio Lobelii ſimilis, anguſtifolia *I. B.*
3. *l.* 27. 137.
Lathyris major C. B. P. *& minor I. B.* v
thymalus.

*LATHYRUS radice tuberosâ repente
Hiſt. 2. 51. Lathyrus arvenſis repens
roſus C. B. P. 344. Chamæbalanus leg
noſa *I. B. tom.* 1. *l.* 17. 324.
* Lathyrus ſylveſtris & dumetorum, flore
Moriſ. Hiſt. 2. 344. Lathyrus luteus ſ
ſtris dumetorum *I. B. tom.* 2. *l.* 17. 304.
Lathyrus latifolius C. B. P. 344. *Moriſ.* H
51. Lathyrus major latifolia, flore m
purpureo ſpecioſior *I. B. tom.* 3. *l.* 17.
Lathyrus anguſtifolius Narbonenſis majo
tom. 3. *l.* 1. 735. 4. *Moriſ. Hiſt.* 2. 50. Lath
anguſtifolius, alter *Moriſ. Hiſt.* 2. 51. A
thyrus major ſylveſtris, alter C. B. P. 34
Lathyrus ἀμφίκαρπος, ſeu ſupra infraqu
ram ſiliquas gerens *Moriſ. Hiſt.* 2. 51. V
ſimilis ſupra infraquè terram fructum
C. B. P. 345. Arachidna vulgò.
Lathyrus ſativus minor, ſemine anguloſo
riſ. Hiſt. 2. 52. Lathyrus ſativus, flore
ctuquè albo *C. B. P.* 343. Lathyrus angu
ſemine *I. B. tom.* 2. *l.* 17. 307. ANN.
Idem flore purpureo *Moriſ. Hiſt.* 2. 54. L

rus ſativus, flore purpureo *C.B.P.* 344. ANN.
Lathyrus Narbonenſi ſimilis annuus. ANN.
Lathyrus arvenſis, ſiliquis Piſi minoris *Moriſ. Hiſt.* 2. 52. ANN.
Lathyrus arvenſis annuus luteus, ſiliquis hirſutis *Moriſ. Hiſt.* 2. 52. Lathyrus ſiliquâ hirſutâ *I. B. tom.* 2. *l.* 17. 305. Lathyrus anguſtifolius ſiliquâ hirſutâ *C. B. P.* 394. ANN.
Lathyrus annuus flore cœruleo Ochri ſiliquâ. ANN.
Lathyrus Boeticus, flore luteo *Moriſ. Hiſt.* 2. 51. ANN.
Lathyrus Hiſpanicus, flore luteo. ANN.
Lathyrus luteus annuus, foliis Convolvuli minoris *Moriſ. Hiſt.* 2. 52. Vicia ſylveſtris lutea, foliis Convolvuli minoris *C. B. P.* 345. Vicia quæ Pitina Anguillaræ, latâ ſiliquâ, flore luteo *I. B. tom.* 2. *l.* 17. 317. Aphaca vulgò. ANN.
Lathyrus Tingitanus, ſiliquis Orobi, flore amplo ruberrimo *Moriſ. Hiſt.* 2. 55. ANN.
Lathyrus Vicioides, floris vexillo phœniceo, foliis labialibus ſubalbeſcentibus, ſiliquis Orobi *Moriſ. Hiſt.* 2. 55. ANN.
Lathyrus Vicioides vexillo rubro, labialibus petalis roſtrum ambientibus cœruleis *Moriſ. Hiſt.* 2. 56. ANN.
Lathyrus anguſtifolius leptomacrolobus, ſemine rotundo, flore rubello *Moriſ. Hiſt.* 2. 56. ANN.

Lathyrus anguſtifolius leptomacrolobus, mine anguloſo, flore cœruleo *Moriſ.* 2 56. ANN.

Lathyrus ſylveſtris *C. B. P.* 344. *Moriſ.* 2. 56. Catanance leguminoſa quorund *I. B. tom.* 2. *l.* 17. 309. ANN.

Lathyrus folio integro, producente bina liola, capreolos emittentia *Moriſ. Hiſt* 58. Ochrus folio integro, capreolos em tente C. B. P. 343. Lathyri ſpecies quæ vilia ſylveſtris Dodonæi *I. B. tom.* 2. *l* 305. ANN.

Idem fructu hiſpido ex cœruleo nigrican ſemine pullo *Cat. Hort. Reg. Pariſ.* Semine pullo C. B. P. *Vár.* 343. ANN.

LAVANDULA latifolia *C. B. P.* 216. Pſeu nardus, quæ vulgo Spica *I. B. tom.* 3. *l.* 280.

Lavandula anguſtifolia *C. B. P.* 216. Pſeud nardus, quæ Lavendula vulgò *I. B. tom.* 28. 281. Flore violaceo.

Eadem flore albo *C. B. P.* 217. *I. B. tom.* 28. 381.

Lavandula folio diſſecto C. B. P. 216. Lavend la multifido folio *I. B. tom.* 3. *l.* 28. 281. An

LAUREOLA ſemper virens, flore viridi, qu buſdam Laureola Mas C. B. P. 462. Laure la ſemper virens, flore luteolo *I. B. tom.* *l.* 5. 564.

La

Laureola folio deciduo, flore purpureo *C. B. P.* 462. Laureola folio deciduo, five Mezereum Germanicum *I. B. tom.* 1. *l.* 5. 566.
Eadem flore ſub purpureo *C. B. P. Var.* 462.
Eadem flore albo *C. B. P. Var.* 462.
Eadem folio deciduo variegato *Cat. Hort. Edinb. Suntherl.* 189.

LAURUS Indica *Hort. Farneſ. Aldin.* 60.
Laurus Americana *Sterb. Citr. cultur.* 257.
Laurus Regia *Cat. Hort. Pariſ.* 102.
Laurus latifolia πλατυφύλλος Dioſc. *C. B. P.* 460.
Laurus vulgaris *C. B. P.* 460. Laurus *I. B. tom.* 1. *l.* 4. 405.
Laurus vulgaris, folio undulato *Cat. Hort. Reg. Pariſ.* 102.
Laurus tenuifolia mas Tab. 1361.
Lauro *ſerratæ odoratæ Stapelianæ ſimilis inodora Capitis Bonæ Spei Breyn. Prodr. v.* Evonymo adfinis.
Lauro Ceraſus *I. B. v.* Ceraſus.
Laurus non odora fructu globoſo Africana Sterbeck. *v.* Evonymo adfinis.

LAURUS ſylveſtris, Corni Fœminæ foliis ſubhirſutis *C. B. P.* 461. Laurus Tinus ſive ſylveſtris *I. B. tom.* 1. *l.* 4. 419.
Laurus ſylveſtris, foliis venoſis *C. B. P.* 461. Tinus altera *I. B. tom.* 1. *l.* 4. 419.
Laurus ſylveſtris, folio minori *C. B. P.* 461.

LAURUS Alexandrina, fructu pediculo ſidente C. B. P. 304. Bonifacia ſive Bis gua *I. B. tom.* 1. *l.* 5. 557.

Laurus Alexandrina, fructu folio inſidente *B. P.* 305. Laurus Alexandrina *I. B. tom l.* 5. 574. Hippogloſſum Matth.

Laurus Alexandrina ramoſa, fructu è ſum tate caulium prodeunte *Cat. Reg. Pariſ. Ledon ejuſque ſpecies I. B. v.* Ciſtus.

LENS vulgaris minor *Moriſ. Hiſt.* 2.

Lens vulgaris C. B. P. 346. Lens *I. B.* 2. *l.* 17. 317. ANN.

Lens major C. B. P. 346. *Moriſ. Hiſt.* 2. 59. *tom.* 2. *l.* 17. 317. ANN.

Lens monanthos. ANN.

*LENTICULA paluſtris vulgaris C. B. P.

Lens paluſtris *I. B. tom.* 3. *l.* 38. 785.

*Lenticula paluſtris major *Cat. Plant. Holl. Camel.* 63.

*Lenticula aquatica triſulca *C. B. P.* 362. *tom.* 3. *l.* 38. 786.

*Lenticula paluſtris quadrifolia C. B. P.

Lens paluſtris quadrifolia *I. B. tom.* 38. 385.

LENTISCUS vulgaris C. B. P. 399. Le

ſcus *I. B. tom.* 1. *l.* 3. 283. Foliis ampli bus & viridioribus.

Eadem foliis minoribus & pallidioribus.

Lentiſcus Peruana C. B. P. 399. Molle *tom.* 1. *l.* 5. 535.

LE

LEONTOPETALON *C. B. P.* 324. *Morif. Hiſt.* 2. 285. *I. B. tom.* 3. *l.* 30. 489.
Leonurus Breyn. *v.* Cardiaca.
Leonurus annuus Americanus vulgò. *v.* Cardiaca.

LEPIDIUM latifolium ſerratum *Moriſ. Hiſt.* 2. 312. Lepidium latifolium *C. B. P.* 97. Lepidium Pauli *I. B. tom.* 2. *l.* 22. 941.
Lepidium Glaſtifolium *C. B. P.* 97. Lepidium Glaſtifolium perenne *Moriſ. Hiſt.* 2. 312. Lepidium non repens *I. B. tom.* 2. *l.* 22. 941. ANN
Lepidium Dentillaria dictum C. B. P. *v.* Dentillaria.
Leucanthemum Dioſcoridis C. B. P. & vulgare amarum I. B. *v.* Chamæmælum.
Leucanthemum I. B. *v.* Lychnis.
Leucanthemo Affinis I. B. *v.* Lychnis.

LEUCOJUM bulboſum minus præcox, tribus petalis albis minoribus, cingentibus terna minora herbacei coloris *Moriſ. Hiſt.* 2. 364. Leucojum bulboſum trifolium minus *C. B. P.* 56. Leucojum bulboſum minus, triphyllon *I. B. tom.* 2. *l.* 19. 591.
Leucojum bulboſum majus præcox, Bizantinum, tribus petalis albis majoribus, terna minora herbacea ſeu viridia cingentibus *Moriſ. Hiſt.* 2. 364. Leucojum bulboſum trifolium, majus *C. B. P.* 56. Leucojum bul-

bosum præcox, Byzantinum I. B. *tom.* 2. 19. 591.

Leucojum bulbosum præcox majus, sex petalis æqualibus & albis *Moris. Hist.* 2. 364. Leucojum bulbosum vulgare C. B. P. 55. Leucojum bulbosum hexaphyllon cum unico flore, rariùs bino I. B. *tom.* 2. *l.* 19. 590.

Leucojum bulbosum serotinum majus, multiflorum *Moris. Hist.* 2. 364. Leucojum bulbosum majus, sive multiflorum, quod alii qui Acrocorion Plinii statuunt C. B. P. Leucojum bulbosum polyânthemum tardiùs florens, floribus minoribus I. B. *tom.* 2. *l.* 19. 562. Floribus simplicibus.

Idem floribus plenis.

LEUCOJUM incanum majus C. B. P. 20. *Moris. Hist.* 2. 240. Leucojum hyemale, diu durans album I. B. *tom.* 2. *l.* 21. 874. ANN.

Idem roseum I. B. *tom.* 2. *l.* 21. 874. ANN.

Idem purpureum I. B. *tom.* 2. *l.* 21. 874. Leucojum purpureum vel rubrum C. B. P. 200. ANN.

Idem coccineum *Moris. Hist.* 2. 240. ANN.

Idem variegatum. Leucojum incanum majus variegatum, simplici flore *Moris. Hist.* 2. 240. C. B. P. 240. Vario colore. ANN.

Leucojum incanum majus multiplex C. B. P. 200. flore multiplici plenovè *Moris. Hist.* 240. Purpuro-violaceo C. B. P. *Var.* ANN.

Idem

Idem flore rubro C. B. P. *Var.* 200. *Moriſ. Hiſt.* 2, 240. ANN.

Idem flore purpureo *C. B. P.* 200. *Moriſ. Hiſt.* 2. 240. ANN.

Idem flore albo C. B. P. *Var.* 200. Flore candido *Moriſ. Hiſt.* 2 240. ANN.

Idem flore variegato. Leucojum incanum majus variegatum, pleno flore C. B. P. 201. *Moriſ. Hiſt.* 2. 241. Vario colore. ANN.

Idem foliis in ambitu argenteis. ANN.

Leucojum maritimum latifolium, annuum *Moriſ. Hiſt.* 2. 241. Leucojum maritimum latifolium C. B. P. 201. Leucojum maritimum latifolium, flore cœruleo-purpurante I. B. *tom.* 2. *l.* 21. 880. ANN.

Leucojum maritimum, ſinuato folio C. B. P. 201. *Moriſ. Hiſt.* 2. 241. Leucojum maritimum magnum latifolium I. B. *tom.* 2. *l.* 21. 875. ANN.

Leucojum maritimum anguſtifolium *C. B. P.* 201. *Moriſ. Hiſt.* 2. 241. Leucojum maritimum anguſtifolium *I. B. tom.* 2. *l.* 21. 876. ANN.

Leucojum maritimum, foliis & ſiliquâ hirſutis, eaquè tribus in ſummo apicibus donatâ *Moriſ. Hiſt.* 2. 242. Leucojis affine Tripolium Anguillaræ, & Leucojum maritimum Camerarii *I. B. tom.* 2. *l.* 21. 876. ANN.

Leucojum flore albo, ſiliquis uno verſu diſpoſitis & reflexis *Moriſ. Hiſt.* 2. 243. Braſſica ſylveſtris, foliis integris per terram ſtratis,

& in

& in caulibus hiſpidis *Moriſ. Hiſt.* 2. 21
Braſſica ſylveſtris hiſpida, non ramoſa C.
P. 112. Turritis vulgatior *I. B. tom.* 2.
21. 836.

Leucojum Africanum cœruleo flore, latifo
lium hirſutum. ANN.

Ex radiculâ tenui albente fibrosâ exoriu
tur caules ſingulares vel ramoſi, bipalm
graciles hirſuti, atro-virentes, quibus ad
morum ſinus adſtant folia non nihil ſinuo
piloſa, craſſiuſcula, integra, rarò laciniis inc
ſa, digitum lata, unguem nunc latiora nu
anguſtiora, nervis venisvè nullis inſcrip
Flores brevibus inſident petiolis formâ
colore Lini ſativi floribus æmuli, aſt qu
tuor tantùm petalis conſtructi, totidemq
ſubtus viridantibus parvis foliolis muni
Hos excipiunt ſiliquæ digitum longæ, a
guſtæ, compreſſæ, bivalves & bicapſulare
quarum ſepto intermedio ab utraquè par
hærent ſemina exigua, ruffeſcentia, oblo
ga, paululùm compreſſa. Incola eſt P
montorii Bonæ Spei, amans ſaxoſa, incul
ſole illuſtrata. Seminum ſapor depreh
ditur ſubacris; Odor florum nullus.

Leucojum Africanum, cœruleo flore, angu
Coronopi folio, majus. ANN.

Hoc altiùs aſſurgit, cauliculis, foliisq
glabris, anguſtis, Coronopi in modum d
ſectis, raro integris; Floribus amplio
bu

LEUCOIUM AFRICANUM COERULEO FLORE, LATIFOLIUM HIRSUTUM.

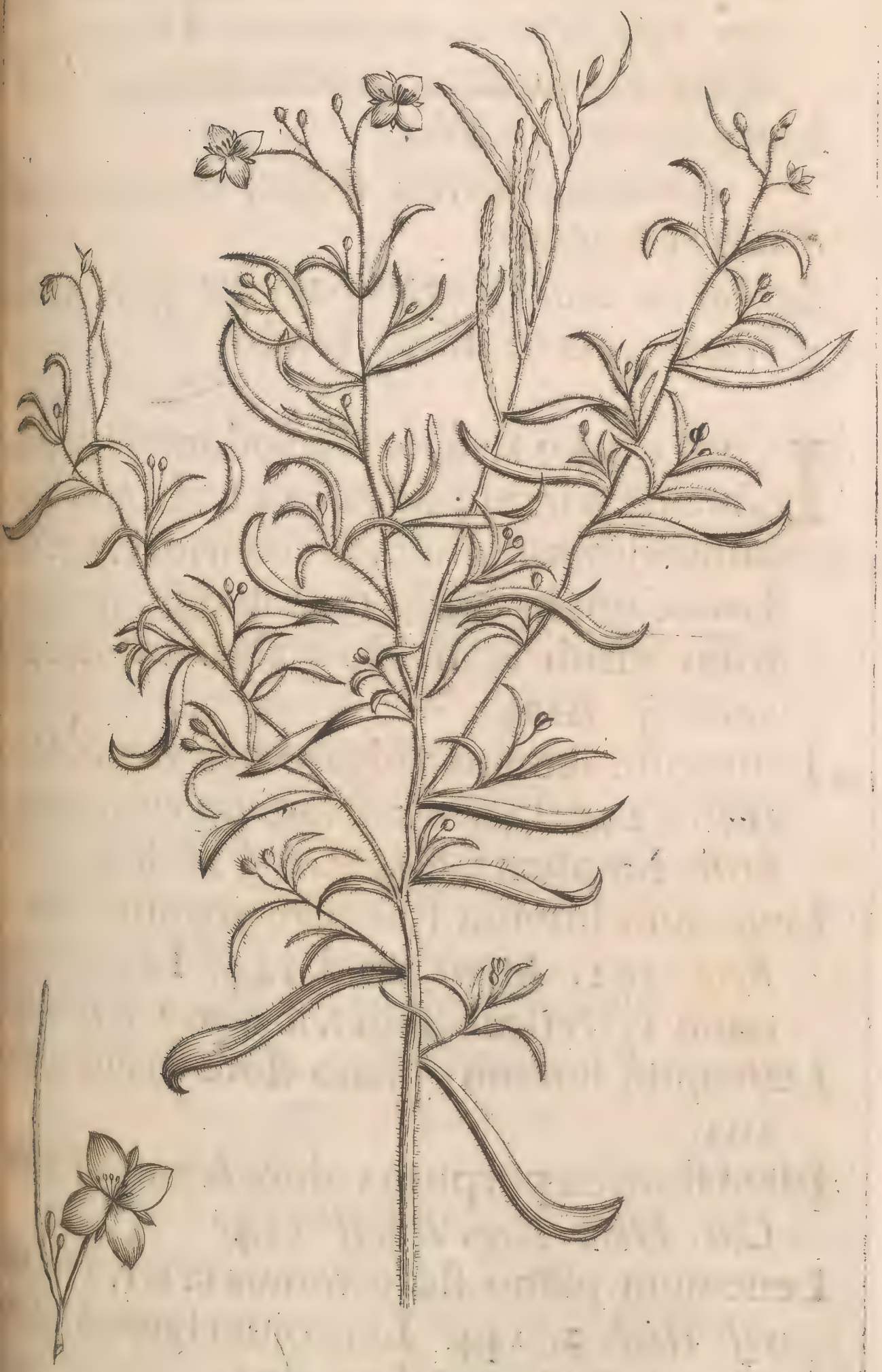

bus; Siliquis torosis anguſtiſſimis; Cæt
ſuperiori reſpondent. Nacti ſumus exi
ralitate ſupra laudati Petri de Wolff in
jus viridario ex ſeminibus Africis pro
tum, retro acto anno offendimus.

Idem minus. ANN.

Ab antecedente differt partium or
um exilitate.

Leucojum maritimum parvum folio vir
craſſiuſculo I. B. v. Draba.

LEUCOJUM flore albo odoratiſſimo, fo
lucidè virente *Moriſ.* 243. Leucojum
bum odoratiſſimum, folio viridi C. B. P.
Leucojum hyemale diu durans, flore a
folio viridi & livido glabro *I. B. tom.*
21. 875. ANN.

* Leucojum luteum vulgare C. B. P. 202. M
Hiſt. 2. 243. Leucojum luteum vulgò, Ch
flore ſimplici. *I. B. tom.* 2. *l.* 21. 874.

Leucojum luteum ſylveſtre anguſtifolium
B. P. 202. *Moriſ. Hiſt.* 244. Leucojum
teum ſylveſtre Cluſii *I. B. tom.* 2. *l.* 21. 8

Leucojum luteum, pleno flore majus C.
202.

Idem flore ex purpuro colore & aureo varie
Cat. Hort. Reg. Pariſ. 114.

Leucojum pleno flore minus C. B. P. 202.
riſ. Hiſt. 2. 244. Leucojum luteum, pl
flore *I. B. tom.* 2. *l.* 21. 873.

L

LEUCOIUM AFRICANUM, COERULEO FLORE, CORONOPI ANGUSTO FOLIO, MINUS.

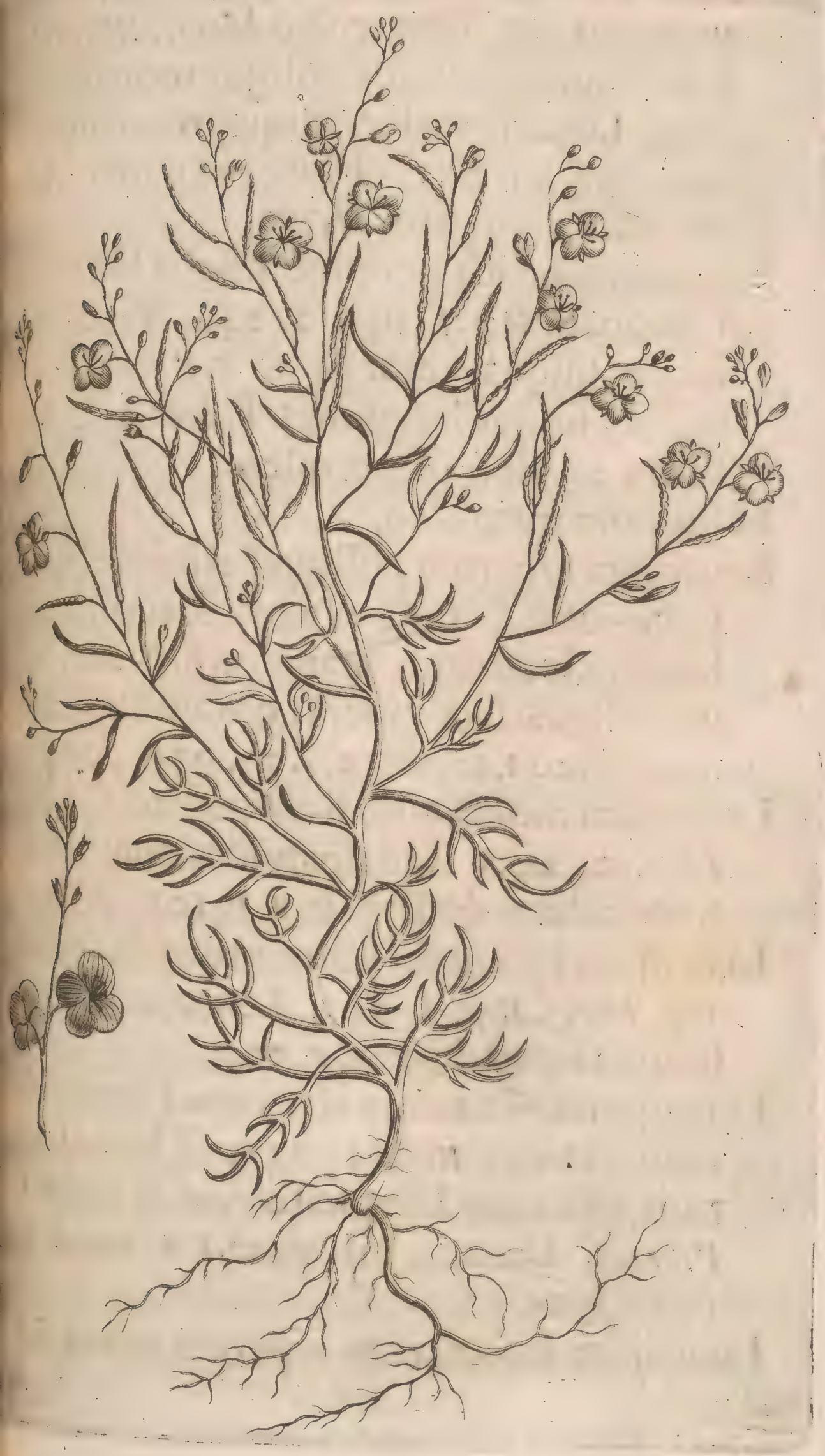

LEUCOJUM lunatum seu lunarium l
folium majus annuum, siliquâ rotundâ, fl
violaceo seu subcœruleo *Moris. Hist.* 2. 2
Viola lunaria major, siliquâ rotundâ c. 2
203. Lunaria major, siliquâ rotundiore
tom. 2. *l.* 21. 881. Flore purpureo. A

Idem flore variegato. ANN.

Leucojum majus perenne siliquâ lunatâ lo
Coronatâ *Moris. Hist.* 2. 246. Viola lu
major, siliquâ oblonga. *C. B. P.* 203. Lu
major, siliquâ longiore *I. B. tom.* 2. *l.* 21.
Flore ex albo subcœruleo.

Idem flore purpureo.

Leucojum asperum, siliquis asperis clype
mibus *Moris. Hist.* 2. 246. Leucojum
soides clypeatum majus. *C. B. P.* 201.
son siliquâ latâ asperâ, quibusdam Lu
flore luteo *I. B. tom.* 2. *l.* 22. 934. ANN.

Leucojum montanum flore pedato, *Col.*
Hist. 2. 247. Thlaspi biscutatum villo
flore calcari donato. *C. B. P.* 107. ANN.

Leucojum incanum, siliquis tumidis subro
dis *Moris. Hist.* 2. 247. Leucojum inca
siliquis rotundis *C. B. P.* 202.

Leucojum biscutatum asperum, Hieracifo
majus *Moris. Hist.* 2. 249. Thlaspi bisc
tum asperum Hieracifolium & majus.
P. 107. Lunaria biscutata. *I. B. tom.* 2. *l.*
935. ANN.

Leucojum biscutatum asperum minus *C.*

Moriſ. Hiſt. 2. 249. ANN.
Leviſticum vulgò. v. Liguſticum.

LIBANOTIS nigra, ſeu Saxifragia Venetorum. *Lob. Moriſ. Umbell.* 42. Daucus montanus, Apii folio, major *C.B.P.* 150. Libanotis altera quorundam, aliis dicta Cervaria nigra *I.B. tom.* 3. *l.* 27. 165.
Libanotis latifolia altera ſive vulgatior C. B. P. *v.* Laſerpitium.
Libanotis latifolia, Aquilegiæ foliis C. B. P. v. Siler.
Libanotis Ferulæ folio, ſemine anguloſo. C. B. P. v. Cachrys.
Libanotis Ferulæ folio & ſemine C. B. P. v. Ferula.
Libanotis cachryophoros quibuſdam floribus luteis I. B. v. Cachrys.
Libanotis quibuſdam flore luteo, ſemine Ferulæ I. B. v. Ferula.

LICHEN petræus latifolius, ſive Hepatica fontana C. B. P. 362. Lichen ſive Hepatica fontana *I. B. tom.* 3. *l.* 37. 758.
Lichen petræus ſtellatus C. B. P. 362.
Lichen petræus umbellatus *C. B. P.* 362.
Lichen petræus, caliculo calceato *C. B. P.* 362.
Lichen petræus minimus, fructu Orobi C. B. P. 362.
Lichen cinereus terreſtris *J. Raii Cat. Plant. Angl.* 185.

* Lichen capillaceus, ex plurimis capillamen nigricantibus conſtans *Merett. Pin.* 72.
Lichen Arboreus I. B. *v.* Muſcus.

*LIGVSTICVM *Moriſ. Umb.* 7. Ligu cum vulgare, an Libanotis fertilis C. 157? Liguſticum vulgare, foliis Apii I.B. 3. *l.* 27. 122. Leviſticum vulgò.
Liguſticum quod Seſeli Officinarum C. B. P. Siler.
Liguſticum Rauwolffi, foliis Aquilegiæ I. B. Siler.

LIGVSTRVM Germanicum C. B. P. 475. guſtrum I. B. *tom.* 1. *l.* 5. 529.
Idem foliis argentatis *Breyn. Prodr.* 41.
Idem foliis auratis *Breyn. Prodr.* 41.
Liguſtrum foliis laciniatis C. B. P. *v.* Syring
Idem foliis integris C. H. R. P. *v.* Syringa.

LILIVM Perſicum C. B. P. 79. *Moriſ. Hiſ* 406. Lilium Perſicum ſive Suſianum *tom.* 2. *l.* 19. 699.
Lilium, ſive Corona Imperialis C. B. P. *Moriſ. Hiſt.* 2. 406. Corona Imperialis Tuſai aliis I. B. *tom.* 2. *l.* 19. 697.
Idem foliis variegatis *Moriſ. Hiſt.* 2. 407. lium ſive Corona Imperialis Sinenſium foliis variegatis *Cat. Hort. Reg. Pariſ.*

Lilium ſive Corona Imperialis flore rubeſ

te aut Sandaracæ Sandycisve colorem referens, instar astaci elixi chelarum ferè *Moris. Hist.* 2. 402.

Lilium sive Corona Imperialis, flore multiplici *Joh. Rea. Flor. Cat. Hort. Edinb. Sutherl.* 199. Lilium sive Corona Imperialis, flore pleno *Cat. Hort. Reg. Paris.* 107.

Lilium sive Corona Imperialis, flore luteo *Joh. Rea. Flor. Cat. Hort. Edinb. Sutherl.* 199.

Idem flore luteo striato *Cat. Hort. Edinb. Sutherl.* 199.

Lilium, sive Corona Imperialis duplici corona C. B. P. 79. *Moris. Hist.* 2. 407.

Idem triplici corona, seu triplici florum ordine *Cat. Hort. Lugd. Schuyli* 23.

Lilium, sive Corona Imperialis multiflora latoquè caule C. B. P. 69. *Moris. Hist.* 2. 407.

Lilium, sive Corona Imperialis ramosa C. B. P. 97. *Moris. Hist* 2. 407.

Lilium, sive Corona Imperialis per omnia major *Cat. Hort. Reg. Paris.* 106.

LILIUM Martagon montanum majus floribus reflexis *Moris. Hist.* 2. 408. Lilium flore nutante maximum *I. B. tom* 2. 19. 694.

Idem minus. Lilium floribus reflexis montanum *C. B. P.* 77. Lilium flore nutante ferrugineo majus *I. B. tom.* 2. *l.* 19. 692.

Idem flore carneo *Cat. Hort. Reg. Paris.* 106.

flore albicante *C. B. P.* 77. *Moriſ. Hiſt.* 2. *deſ*
408.

Lilium Martagon, floribus reflexis rubr
punctatum *Moriſ. Hiſt.* 2. 408. Lilium flo
bus reflexis alterum, lanugine hirſutum.

Idem non punctatum *Moriſ. Hiſt.* 2. 408. F
ribus dilutè purpuraſcentibus, maculis
rentibus *C. B. P. Var.* 78.

Lilium Martagon, floribus reflexis albis p
ctatis *Moriſ. Hiſt.* 2. 408. *C. B. P.* 78.

Idem non punctatis *Moriſ. Hiſt.* 2. 408. *C.*
78. Lilium flore nutante albo *I. B. tom*
l. 19. 694.

Lilium floribus reflexis polyanthos alb
punctatum *C. B. P.* 78. *Moriſ. deſcr. H*
2. 408.

Lilium Martagon Canadenſe macula
Park. Moriſ. Hiſt. 2. 408.

Lilium anguſtifolium purpuro-ſanguineu
flore reflexo *Moriſ. Hiſt.* 2. 408. Lil
purpuro-ſanguineum, flore reflexo *C. B*
78. Lilium flore miniato nutante, ſive
merocallis Chalcedonica quibuſdam
tom. 2. *l.* 19. 695. Præcox.

Idem ſerotinum *Moriſ. Hiſt.* 2. 409.

Lilium Byzantinum miniatum *C. B. P.* 78.
riſ. Hiſt. 2. *deſcr.* 408.

Lilium brevi & Gramineo folio *C. B. P.*
Lilium præcox, nutante flore rubro, tenu
lium *I. B. tom.* 2. *l.* 19. 696.

Lilium miniatum anguſtifolium odorum *C. B. P.* 79. Martagon Pomponii Cluſii *Moriſ. Hiſt.* 2. 409.

Lilium Martagon flavum anguſtifolium *C. B. P.* 79. *Moriſ. Hiſt.* 2. 409. Martagon flore luteo præcox *I. B. tom.* 2. *l.* 19. 697.

Idem ſerotinum, foliis latioribus, atro-virentibus, flore ſaturè phœniceo Lob. *C. B. P. Var.* 79.

LILIUM album vulgare & odoratum, flore erecto *Moriſ. Hiſt.* 2. 409. Lilium album vulgare, flore erecto & vulgare *C. B. P.* 76. Lilium album vulgare *I. B. tom.* 2. *l.* 19. 685.

Lilium lato caule, multiflorum *Cat. Hort. Reg. Pariſ.* 405. Lilium album Syriacum Rauwolfii *I. B. tom.* 2. *l.* 19. 697.

Lilium album, flore pleno *Cat. Hort. Lugd. Schuyl.* 42.

Lilium album floribus dependentibus ſive peregrinum *C. B. P.* 76. Lilium album peregrinum, floribus albis, & foliis anguſtioribus *Moriſ. Hiſt.* 2. 409. Lilium album Conſtantinopolitanum, Sultan Zambach dictum Cluſii *I. B. tom.* 2. *l.* 19. 697.

Lilium Canadenſe, imperfectis floribus & irregularibus multis albis *Moriſ. Hiſt.* 2. 410.

Lilium purpuro croceum majus *C. B. P.* 76. *Moriſ. Hiſt.* 2. 411. Lilium rubens croceum majus *I. B. tom.* 2. *l.* 19. 688.

Idem flore pleno C.B P. 77.

Lilium purpuro-croceum minus C. B. P.

Lilium rubens vel croceum minus I. B. to
2. *l.* 19. 689.

Lilium bulbiferum latifolium majus C. B. P.
Moriſ. Hiſt. 2. 411.

Idem bulbiferum minus C. B. P. 77. *Moriſ.* Hi
2. 411. Lilium bulbiferum repens I. B. to
2. *l.* 19. 691.

Lilium bulbiferum incanum C. B. P. 77. *Mor*
Hiſt. 2. *deſcr.* 411. I. B. *tom.* 2. *l.* 19. 691.

Lilium Africanum, Narciſſinis foliis, poly
thos ſaturo colore purpuraſcens. Lilion
ciſſus Indicus, ſaturato colore purpuraſce
Moriſ. Hiſt. 2. 367. Narciſſus Indicus Li
ceus, ſaturo colore purpuraſcens *Fer. Fl*
cult. 119.

Idem diluto colore purpuraſcens. Narciſ
Indicus liliaceus, diluto colore purpur
ſcens *Fer. Flor. cult.* 121.

Lilium Indicum, Narciſſinis foliis, monanth
rubrum. Lilio-narciſſus Jacobæus latif
lius Indicus, rubro flore *Moriſ. Hiſt.* 2. 36
Narciſſus Indicus totus ruber C. B. P. 4
Narciſſus Indicus latifolius, rubro flore I.
tom. 2. *l.* 19. 609.

Idem ex albo rubrum. Narciſſus ex albo rub
ſcens C. B. P. 49.

Lilium Africanum ſphœricum, floribus pho
niceis majoribus, bulbo rotundo Lilio-na
ciſſ

ciſſus Indicus maximus ſphœricus, floribus plurimis rubris Liliaceis *Moriſ. Hiſt.* 2. 368. Narciſſus Indicus, flore Liliaceo, ſphœricus *Ferr. Flor. cult.* 129.

Lilium Africanum ſphœricum, floribus obſoletè puniceis minoribus, foliis guttatis, ad margines cilii inſtar piloſis, bulbo oblongo. Bulbus oblongus Æthiopicus, foliis guttatis & cilii inſtar piloſis *Breyn. Cent.* 1. 89.

LILIUM luteum, radice Aſphodeli C. B. P. 80. *Moriſ. Hiſt.* 2. 412. Lilium Aſphodeli radice luteum, ſive Lilio-aſphodelus quorundam, flore luteo I. B. *tom.* 2. *l.* 19. 700.

Idem minus *Moriſ. Hiſt.* 2. *deſcr.* 412.

Lilium rubrum Aſphodeli radice C. B. P. 80. *Moriſ. Hiſt.* 2. 412. Lilium radice Aſphodeli, phœniceum, ſive Lilio-aſphodelus quibusdam I. B. *tom.* 2. *l.* 19. 701.

Idem minus.

Lilium Indicum puniceum, gemino latiori folio. Moriſ. v. Hæmanthus Africanus.

Lilium Alexandrinum I. B. v. Ornithogalum.

Lilionarciſſus albus maritimus minor. Moriſ. v. Narciſſus.

Lilionarciſſus albus maritimus major. Moriſ. v. Narciſſus.

Lilio-narciſſus jacobæus latifolius Indicus, rubro flore. Moriſ. v. Lilium.

Lilio-narciſſus Indicus, ſaturo colore purpu
ſcens Moriſ. v. Lilium.
Lilio-narciſſus Indicus maximus Spheri
Moriſ. v. Lilium.

*LILIUM convallium album *C. B. P.* 3
Lilium convallium vulgò *I. B. tom.* 3
31. 531.
*Idem flore rubente. *C. B. P.* 304. *I. B. tom*
l. 31. 533.
*Lilium convallium minus *C. B. P.* 304. U
folium ſive Ophris unifolia *I. B. tom.* 3. *l.*
535.
Lilium convallium Virginianum, Polygo
ti foliis, racemoſum. Polygonatum r
moſum. *Corn.* 36.
Limonia malus C. B. P. *ſeu Limon ejuſque*
cies I. B. v. Malus Limonia.

*LIMONIUM maritimum majus C.
192. Limonium majus multis, aliis
hen rubrum *I. B. tom.* 3. app. 876.
Limonium maritimum minus, Oleæ foli
B. P. 192. Limonium minus *I. B. tom.* 3.
877.
Limonium peregrinum, foliis Aſplenii C.
192. Limonium quibuſdam rarum *I. B. to*
3. *app.* 877. ANN.

LINARIA Americana maxima, purpu
flore.

LINARIA AMERICANA MAXIMA PURPUREO FLORE.

Triplex conſtituitur Linariarum cla
deſumpta à triplici ſeminum formâ. Pri
exhibet ſemina orbiculata compreſſa fo
cea; ſecunda anguloſa vel rugoſa; tertia r
tunda. Priori annumeratur Linaria Ame
cana, cui ſunt caules rotundi læves &
moſi, humanâ altitudine quandoque ſu
riores; Folia quina quaterna ternavè ex
verſo, abſque petiolis ordinatim diſpoſi
conſimili ferè facie Gentianæ cruciatæ,
baſi latâ in acutum mucronem tenden
ſupernè glabra lætè viridia, infernè pa
da aliquot per longitudinem excurre
bus nervis inſcripta: Summas virgas oc
pant flores monopetali, in fundo inte
purpurei, reliquis omnibus Linariæ ſpec
bus ampliores, anterius rictum, poſter
calcar habentes; His defluxis ſucced
vaſcula rotunda, ſurſum verſus bifari
dehiſcentia, in quibus ſemina nigra orbi
lata compreſſa foliacea, quæ globulo fi
goſo pallido tanquam ſepto interme
imbricato ordine circumſtant. Radix f
eſt alba, tenuis, fibroſa, vario reptatu lo
latèque ſeſe diffundens, & ſingulis an
nova germina protrudens. Ex America
nos transfluxit curâ & operâ Dni Philip
de Flines.

* Linaria vulgaris, luteo flore majore Mo
Hiſt. 2. 499. C. B. P. 212. Linaria lu

vulgaris *I. B. tom.* 3. *l.* 30. 456.

Linaria flore pallido, rictu purpureo C. *B. P.* 213. *Hist. Moris.* 2. 500. Linaria Pannonica, flore luteo, minore quàm in vulgari *I. B. tom.* 3. *l.* 30. 458.

Linaria flore pallido, rictu aureo C. *B. P.* 213. *Moris, Hist.* 2. 500.

Eadem foliis incanis, Maldavica dicta.

Linaria purpurea major odorata C. *B. P.* 213. *Moris. Hist.* 2. 500. Linaria purpurea magna *I. B. tom.* 3. *l.* 30. 460.

Linaria triphylla minor lutea C. *B. P.* 212. *Moris. Hist.* 2. 502. Linaria trifolia *I. B. tom.* 3. *l.* 30. 458. ANN.

Linaria annua Chalepensis minor erecta, flore albo, lineis violaceis notato, calyci, ex quinis foliolis uncialibus constructo, insidente *Moris. Hist.* 2. 502. ANN.

Eadem flore omnino albo. ANN.

Linaria minima, foliis hirsutis, floribus obsoletè fusci coloris *Moris. Hist.* 2. 502. Anthirrhinum arvense minus C. *B. P.* 212. Anthirrhinum minimum *I. B. tom.* 3. *l.* 30. 465. ANN.

Eadem foliolis brevibus reflexis. ANN.

Linaria hirsuto folio subrotundo, flore ex herbido flavescente *Moris. Hist.* 2. 503. Elatine folio subrotundo C. *B. P.* 212. Elatine Mas folio subrotundo *I. B. tom.* 3. *l.* 29. 372. ANN.

Li-

Linaria hirſuto folio acuminato, in baſi aur
lato *Moriſ. Hiſt.* 2. 503. Elatine folio a
minato, in baſi auriculato, flore luteo
P. 253. Elatine Fœmina, folio anguloſo
tom. 3. *l.* 29. 372. ANN?

* Linaria folio glabro ſubrotundo, Hedera
lio Clematitis *Moriſ. Hiſt.* 2. 503. Cym
laria C. B. P. 306. Cymbalaria floſculis
puraſcentibus I. B. *tom.* 3. *l.* 35. 685. AN
Linaria Scoparia C. B. P. *v.* Atriplici affin
Linaria folioſo capitulo luteo maj. C. B. P.
Virga aurea.

LINGUA cervina Officinarum C. B. P.
Phillitis, ſive Lingua cervina vulgi I. B.
3. *l.* 37. 756.

Lingua cervina, majore folio, in duas tre
lacinias & profundiùs diſſecto *Cat. H*
Reg. Par. 108.

Lingua cervina maxima, undulato folio
riculato per baſin *Cat. Hort. Reg. Par.*
Phyllitis criſpa I. B. *tom.* 3. *l.* 37. 357.

Lingua cervina multifido folio C. B. P.
Phyllitis polyſchides I. B. *tom.* 3. *l* 37. 3

Eadem laciniis ſingulis cruciatim decuſſat
Hujus copiam nobis fecit DNUS Jac
Bobartus à quo in ſylvis Angliæ rep
eſt.

Lingua cervina anguſtifolia major, ſuâ la
gine foliorum lacinias involvente
H

Hort. Reg. Pariſ. 109.

Lingua cervina, medio folii nervo in aculeum deſinente *Cat. Hort. Reg. Pariſ.* 109.

Lingua cervina minima Anglica Bobarti.

Lingua cervina, ſeu Phyllitis minima, undulato folio *Cat. Hort. Reg. Par.* 109.

Lingua cervina ramoſa Cretica, anguſtiſſimo folio. Phyllitis ramoſa *Alpin. in Eoxt.* 67.

Lingua Plinii I. B. v. Ranunculus.

LINUM annuum cœruleum ſativum *Moriſ. Hiſt.* 2. 572. Linum ſativum *C. B. P.* 214. Linum *I. B. tom.* 3. *l.* 30. 450. ANN.

Linum arvenſe *C. B. P.* 214. *Moriſ. Hiſt.* 2. 573.

Linum ſylveſtre, ſativum planè referens *I. B. tom.* 3. *l.* 30. 452. ANN.

Linum perenne majus cœruleum, capitulo majore *Moriſ. Hiſt.* 2. 573.

Linum perenne minus cœruleum, capitulo majore.

Partium omnium teneritate & parvitate à Præcedente cognoſcitur. Provenit ex ſeminibus à DNO Jacobo Bobarto tranſmiſſis.

Linum maritinum luteum *C. B. P.* 214. *Moriſ. Hiſt.* 2. 374. Linum luteum Narbonenſe *I. B. tom.* 3. *l.* 30. 454.

Linum ſylveſtre anguſtifolium, flore magno *C. B. P.* 214. *Moriſ Hiſt.* 2. 574.

Li-

Linum ſylveſtre anguſtifolium, floribus d
tè purpuraſcentibus vel carneis *C. P. B.*
Moriſ. Hiſt. 2. 214. Linum ſylveſtre angu
folium album, lineis in umbilico purpu
I. B. tom. 3. *l.* 30. 455. ANN.

Linum umbilicatum Park. *v.* Cynog
ſum.

Liliaſphodelus I. B. *v.* Lilium.

Liquiritia vulgò. *v.* Glyzyrhiza.

LITHOSPERMUM majus erectum *C.*
258. Lithoſpermum, ſive Milium
I. B. tom. 3. *l.* 33. 590.

Lithoſpermum Arundinaceum C. B. P. *v.*
lium.

Lithoſpermum Arundinaceum aliud Her
v. Milium.

Lithoſpermum Gramineum ſpicatum I. B.
Gramen.

Locuſta herba I. B. *v.* Valerianella.

LONCHITIS aſpera *C. P. B.* 359. Lo
tis altera cum foliis denticulatis, ſive L
chitis altera Matthioli *I. B. tom.* 3.
745.

Lonchitis minor *C. B. P.* 359. Lonchiti
tera, foliis Polypodi *I. B. tom.* 3.
745.

LOTUS fructu Cerasi C. B. P. 447. Lotus, arbor, fructu Cerasi I. B. *tom.* 1. *l.* 2. 229. Lotus Africana latifolia C. B. P. 447. Guaiacana I. B. *tom.* 1. *l.* 2. 238. Guajacum Patavinum vulgò.

LOTUS annua ὀλιγοκέφαλος, siliquis singularibus binis terniſvè *Moriſ. Hiſt.* 2. 175. Lotus corniculata, siliquis singularibus binis terniſvè *I. B. tom.* 2. *l.* 17. 356. ANN.

Lotus ὀλιγοκέφαλος τετραγονόλοβος perennis Monſpelienſis flore luteo *Moriſ. Hiſt.* 2. 176. Lotus pratenſis siliquoſus luteus *C. B. P.* 332. siliquoſa lutea Monſpelienſis *I. B. tom.* 2. *l.* 17. 359.

Eadem maritima, folio pingui glabro. Lotus maritima siliquoſa, folio pingui glabro. *Magnol.*

Lotus ὀλιγοκέφαλος τετραγονόλοβος annua Cretica flore ſaturate rubro ſeu holoſerico coccineo *Moriſ. Hiſt.* 2. 176. Lotus ruber siliquâ angulosâ *C. B. P.* 332. Lotus siliquoſa, flore fuſco tetragonolobus *I. B. tom.* 2. *l.* 17. 359. ANN.

Lotus πολυκέφαλος annua procumbens latifolia, siliquis Ornithopodii *Moriſ. Hiſt.* 2. 176. Lotus siliquis Ornithopodii C. B. P. 332. *I. B. tom.* 2. *l.* 17. 359.

Lotus πολυκέφαλος, siliquis recurvis, pedes corvinos referentibus *C. B. P.* 332. *Moriſ. Hiſt.*

Hist. 2. 177. Loto siliquoso aliquomod
similis; Coronopus ex Cod. Cæs. *l. B. tom*
2. *l.* 17. 359.

Lotus πολυκέρατος lutea minor, foliis & siliqu
glabris brevioribus, & crassioribus Mor
Hist. 2. 177. Lotus sive Melilotus pen
phyllos minor glabra *C. B. P.* 332. Lotus co
niculata glabra minor *I. B. tom.* 2. *l.* 17. 35

Eadem major, flore splendente. Lotus pe
taphyllos, flore majore luteo splende
C. B. P. 332. Loti corniculatæ major spec
I. B. tom. 2. *l.* 17. 355.

* Lotus πολυκέρατος lutea minor, foliis & s
quis hirsutis longioribus & tenuioribus
ris. Hist. 2. 177. An Lotus corniculata h
suta minor *I. B. tom.* 2. *l.* 17. 355.

Lotus πολυκέρατος fruticosa Cretica argent
siliquis longissimis propendentibus rec
Moris. Hist. 2. 177.

Lotus πολυκέρατος frutescens hirsuta alba m
jor latifolia, siliquis curtis tenuibus erec
Moris. Hist. 2. 177. An Lotus pentaphyl
siliquosus villosus *C. B. P.* 332? sive Lo
siliquosus glaber, flore rotundo *C. B. P.* 3
An Trifolium rectum Monspessulanum
B. tom. 2. *l.* 17. 359. Lotus Lybica D
champii vulgò.

Lotus πολυκέρατος frutescens incana alba, s
quis curtis crassioribus & brevioribus c
tis *Moris. Hist.* 2. 177. Trifolium album

ctum hirsutum valdè *I. B. tom.* 2. *l.* 17. 360.
Lotus hæmorrhoidalis major, sive Trifolium hæmorrhoidale majus *Park. Theatr.* 1102.
Eadem minor.
Lotus πολυκέρατος fruteſcens incana, siliculis subrotundis erectis *Moriſ. Hiſt.* 2. 178. Trifolium album anguſtifolium, floribus velut in capitulum congeſtis C. B. P. 329. Dorycnium Monſpelienſium vulgò.
Lotus *hortenſis odora* C. B. P. *v.* Melilotus.
Lotus *ſativa odorata annua, flore cæruleo* I. B. *v.* Melilotus.
Lotus *pentaphyllos veſicaria* C. B. P. *v.* Anthyllis.
Loto *affinis vulneraria pratenſis* C. B. P. *v.* Anthyllis.
Eadem *flore ſuavè rubente Moriſ. v.* Anthyllis.
Loto *affinis major veſicaria Hiſpanica Moriſ. v.* Anthyllis.
Loto *affinis Ægyptiaca* C. B. P. *v.* Senna.
Luffa *Arabum Veſling. v.* Pepo.
LUNARIA racemoſa minor, vel vulgaris C. B. P. 354. Lunaria Botrytis *I. B. tom.* 3. *l.* 35. 709.
Lunaria racemoſa, multifido folio C. B. P. 355.
Lunaria Botrytis racemoſa Sileſiaca *I. B. tom.* 3. *l.* 35. 711.
Lunaria *radiata Robini I. B. v.* Aſtragalus.
Lunaria *flore luteo I. B. v.* Leucojum.
Lunaria *major ejusquè ſpecies I. B. v.* Leucojum.

LUPINUS peregrinus major, vel villo
cœruleus major *C. B. P.* 348. *Moriſ.* Hiſt.
87. Lupinus exoticus hirſutiſſimus I. B. to
2. *l.* 17. 289. Lupinus Indicus *Corn.* 207 An
Idem incarnatus. ANN.
Lupinus ſativus, flore albo *C. B. P.* 347. Lu
nus vulgaris, ſeu ſativus albus *Moriſ.* Hiſ
86. Lupinus vulgaris, ſemine & flore al
ſativus *I. B. tom.* 2. *l.* 17. 288. ANN.
Lupinus flavo flore *Moriſ. Hiſt.* 2. 87. Lupi
ſylveſtris, flore luteo *C. B. P.* 348. Lupi
luteo flore, ſemine compreſſo vario I. B. to
2. *l.* 17. 291. ANN.
Lupinus ſylveſtris anguſtifolius *Moriſ.* Hiſt.
Lupinus ſylveſtris, flore cœruleo *C. B. P.*
Lupinus ſylveſtris, purpureo flore, ſe
ne rotundo vario *I. B. tom.* 2. *l.* 17. 291. A
Lupinus Indicus, anguſtiſſimo folio. An
pinus Indicus minor *Cat. Hort.*
Pariſ. III. ANN.
Lupinus Ægyptius ſylveſtris Veſling.
Sinapiſtrum.

LUPULUS Mas *C. B. P.* 298. *I. B. tom.* 2.
151. Convolvulus perennis heteroc
floribus herbaceis, capſulis foliaceis ſtr
inſtar *Moriſ. Hiſt.* 2. 37.
Lupulus Fœmina *C. B. P.* 298. *I. B. tom.* 2.
152. Lupulus ſylveſtris minor ſine fr
Moriſ. Hiſt. 34.

LUTEOLA *herba, Salicis folio C. B. P.* *v.* Reseda.

Luteola Cretica C. B. P. *v.* Reseda.

LYCHNIS sylvestris perennis, quæ Been album vulgò *Moris. Hist.* 2. 535. Lychnis sylvestris, quæ Been album vulgò C. B. P. 205. Been album Officinarum *I. B. tom.* 3. *l.* 29. 357. Papaver spumeum vulgò.

Lychnis sylvestris perennis latifolia hirsuta *Moris. Hist.* 2. 535. Lychnis Papaver spumeum latifolium vulgare hirsutum *Moris. Hort. Blef.* 284. An Lychnis sylvestris, quæ Been album vulgò, foliis hirsutis *Cat. Hort. Edinb. Sutherl.* 211?

Lychnis sylvestris perennis angustifolia glabra, flore albo, seu foliis acutioribus & angustioribus C. B. P. *Var.* 205.

Eadem flore pallidè incarnato. An Lychnis Papaver spumeum angustifolium, glabrum, flore purpureo *Moris. Hort. Blef.* 124?

Eadem flore ex luteo pallescente.

Eadem flore ex viridi rubente. An Eadem montana flore ex viridi purpurascente C. B. P. *Var.* 205?

Lychnis sylueſtris perennis angustifolia glabra, flore pleno odorato albo *Clus. Hist. l.* 1. *c.* 3. *p.* 239.

Lychnis perennis angustifolia marina Anglica procumbens *Moris. Hist.* 2. 535. Lychnis ma-

ritima repens C. P. B. 205. Lychnis mari
Anglicana *I. B. tom.* 3. *l.* 29. 357.

Lychnis ſylveſtris, plurimis foliis ſimul ju
ctis C. B. P. 205. *Moriſ. Hiſt.* 2. 535. Lych
ſylveſtris, foliis anguſtis, & pluribus ex g
niculis ſingulis Cluſio *I. B. tom.* 3. *l.* 29. 34

Lychnis ſylveſtris ſeu montana latifolia viſc
ſa, florum petalis ſuprà albis, ſubtus vi
ſcentibus interdiu ſe contrahentibus *Mo*
Hiſt. 2. 535. Lychnis montana viſcoſa a
latifolia C. B. P. Polemonium Petræum G
neri *I. B. tom.* 3. *l.* 29. 351.

Eadem florum petalis ſuprà albis, ſubtus p
puraſcentibus.

*Lychnis viſcoſa, flore muſcoſo C. B. P. 2
Moriſ. Hiſt. 2. 536. Muſcipula muſcoſo flo
ſive Ocymoides belliforme *I. B. tom.* 3. *l.*
350. Otites vulgò.

*Lychnis pratenſis, flore laciniato ſimplici
riſ. Hiſt. 2. 537. Caryophyllus praten
flore laciniato ſimplici, ſive Flos cuculi C.
P. 210. Flos cuculi, Odontis quibusdam
tom. 3. *l.* 29. 347.

*Eadem flore albo C. B. P. *Var.* 210.

Lychnis pratenſis, flore laciniato pleno *Mo*
Hiſt. 2. 537. Caryophyllus pratenſis, fl
pleno C. B. P. 210. Flos cuculi, flore mu
plicato purpureo *I. B. tom.* 3. *l.* 29. 348.

Eadem flore albo *I. B. tom.* 3. *l.* 29. 348.

Lych

Lychnis foliis glabris, calyce duriore *Boccon. Ic. & Desc.* 27. *Morif. Hist.* 2. 537.

Lychnis frutescens noctiflora *Morif. Hist.* 2. 538. Lychnis noctiflora C. B. P. 205. Ocymoides non speciosum I. B. *tom.* 3. *l.* 29. 344.

Lychnis frutescens Myrtifolia, Been albo similis C. B. P. 205. *Morif. Hist.* 2. 538. Flore carneo.

Eadem flore albo.

Lychnis Chalcedonica, flore miniato seu aurantiaco simplici *Morif. Hist.* 2. 338. Lychnis major hirsuta, flore coccineo C. B. P. 203. Flos Constantinopolitanus miniatus I. B. *tom.* 3. *l.* 29. 344.

Eadem flore incarnato *Morif. Hist.* 2. 538. C. B. P. *Var.* 203.

Eadem flore albo *Morif. Hist.* 538. C. B. P. *Var.* 203.

Eadem flore vario I. B. *tom.* 3. *l.* 29. 344.

Lychnis Chalcedonica, flore pleno miniato seu aurantiaco *Morif. Hist.* 2. 538. Flos Constantinopolitanus, flore pleno C. B. P. 203.

Lychnis coronaria sativa, flore rubro *Morif. Hist.* 2. 540. Lychnis coronaria Dioscoridis sativa C. B. P. 203. Lychnis coronaria vulgò I. B. *tom.* 3. *l.* 29. 340.

Eadem flore ruberrimo seu coccineo.

Eadem flore albo *Morif. Hist.* 2. 540. C. B. P. *Var.* 203.

Eadem flore incarnato *Morif. Hist.* 2. 540.

Eadem flore albo, lineis vel punctis rubr
variegato C. B. P. 203. Flore punctato Mor
Hist. 2. 540.

Eadem flore ex carneo candidoquè mixto Mo
ris. Hist. 2. 540. Eadem incarnato punctat
C. B. P. 203.

Eadem flore intus rubro, extus albo.

Lychnis coronaria sativa, flore coccineo pleni
Moris. Hist. 2. 540. Lychnis coronaria sat
va multiplex C. B. P. 204. Lychnis coron
ria, flore pleno I. B. *tom.* 3. *l.* 29. 341.

Lychnis coronaria sylvestris C. B. P. 204. Mor
Hist. 2. 540. Lychnis umbellifera monta
Helvetica *Zan. Hist. Bon.* 128. An Ve
basçum acuto Salviæ folio C. B. P. 240?
Verbascum Lychnites Syriacum incanu
summitate floris Hierosolymitani I. B. A
tom. 3. 876?

*Lychnis sylvestris hirsuta perennis alba sim
plex *Moris. Hist.* 2. 541. Lychnis sylvest
alba simplex C. B. P. 204. Ocymoides albu
multis I. B. *tom.* 3. *l.* 29. 342. Ocymastru
vulgò.

Eadem multiplex *Moris. Hist.* 2. 541. Lychn
alba multiplex C. B. P. 204. Ocymoides a
bum, flore pleno I. B. *tom.* 3. *l.* 29. 343.

*Lychnis sylvestris minus hirsuta, flore rube
simplici *Moris. Hist.* 2. 541. Lychnis sylv
stris sive aquatica purpurea simplex C. B.
204. Ocymoides purpureum multis I.
tom.

tom. 3. *l.* 29. 343.

Eadem flore rubello eleganter multiplici *Moriſ. Hiſt.* 2. 541. Lychnis purpurea multiplex C. B. P. 204.

Lychnis Chalepenſis annua, foliis parùm hirtis & anguſtis, floſculis carneis pediculis infirmis biuncialibus inſiſtentibus, capſulis ferè rotundis *Moriſ. Hiſt.* 2. 541. ANN.

Lychnis viſcoſa purpurea latifolia lævis C. B. P. 205. *Moriſ. Hiſt.* 2. 542. Centaurium minus adulterinum, quibusdam Lychnidis viſcidæ genus *I. B. tom.* 2. *l.* 29. 355. Muſcipula vulgò. ANN.

Eadem flore albido *Moriſ. Hiſt.* 2. 542. Seu albo C. B. P. *Var.* 205. ANN.

*Lychnis ſegetum, Vaccaria dicta *Moriſ. Hiſt.* 2. 542. Lychnis ſegetum rubra, foliis Perfoliatæ C. B. P. 204. Vaccaria *I. B. tom.* 3. *l.* 29. 357. ANN.

Lychnis ſylveſtris lanuginoſa major C. B. P. 206. *Moriſ. Hiſt.* 2. 543. Lychnis ſylveſtris lanugine caneſcens, flore majuſculo rubeſcente Cluſii 5. *I. B. tom.* 3. *l.* 29. 348.

*Lychnis hirſuta ſegetum major *Moriſ. Hiſt.* 2. 543. Lychnis ſegetum major C. B. P. 204. Pſeudomelanthium *I. B. tom.* 3. *l.* 29. 341. Nigellaſtrum vulgò. ANN.

*Eadem flore albo C. B. P. *Var.* 204. ANN.

Lychnis Pſeudomelanthio ſimilis Africana glabra anguſtifolia. Lychnis ſegetum

Nigellaſtrum minus glabrum dicta, flo
eleganter rubello *Moriſ. Hiſt.* 2. 543. Ann
Collegimus in Promontorio Bonæ Sp
& Clariſſimo Moriſonio, qui eandem
Hiſtoriâ Oxonienſi deſcripſit tranſmiſim
*Lychnis ſylveſtris latifolia, caliculis ſtria
turgidis *C. B. P.* 205. *Moriſ. Hiſt.* 2. 5
Muſcipula major, calyce turgido ventric
I. B. tom. 3. *l.* 29. 349. Ann.
Lychnis ſylveſtris lanuginoſa minor *C. B.*
206. *Moriſ. Hiſt.* 2. 544. Ann.
Eadem flore rubro *Moriſ. Hiſt* 2. 544. Ann
Eadem flore mixto, ex albo & pulcherri
rubro *Moriſ. Hiſt.* 2. 544. Ann.
Eadem flore variegato, ſeu maculis rubelli
nigredinem vergentibus notato *Moriſ. H*
2. 544. Lychnis hirſuta minor, flore va
gato *Dodart. Mem.* 99. Ann.
Lychnis ſegetum meridionalium annua hir
ta, floribus albis uno verſu diſpoſitis *Mo
Hiſt.* 2. 544. Ann.
Lychnis vel Ocymoides montanum hirſut
procumbens *Moriſ. Hiſt.* 2. 544. Lych
Ocymoides repens montanum *C. B. P.*
Saponaria minor quibuſdam *I. B. tom*
l. 29. 344.
Lychnis minima rigida Cherleri *I. B. tom*
l. 29. 352. *Moriſ. Hiſt.* 2. 544.
* Lychnis arvenſis minor vulgaris hirſuta *Mo*
Hiſt. 2. 545. Caryophyllus arvenſis hir

LYCHNIS PSEUDOMELANTHIO SIMILIS AFRIC. GLAB. ANGUSTIF.

tus flore majore *C. B. P.* 210.

Lychnis incana & tomentosa cauliculis pr
cumbentibus, foliis latioribus & brevio
bus. Lychnis incana repens *C. B. P.* 2
Morif. Hist. 2. 537. Ocymoides Lychn
reptante radice *I. B. tom.* 3. *l.* 29. 353.

Lychnis maritima incana & tomentosa M
Hist. 2. 546. Caryophyllus holostius tom
tosus latifolius *C. B. P.* 210. Caryophy
holostius tomentosus *I. B. tom.* 3. *l.* 29. 3
Foliis longioribus & angustioribus.

Lychnis caulibus ad genicula folioſis M
Hist. 2. 546. Auricula muris, pulchro
albo *I. B. tom.* 3. *l.* 29. 360.

Lychnis Graminea hirsuta umbellifera M
Hist. 2. 546. Caryophyllus arvensis umb
latus, folio glabro *C. B. P.* 210. Car
phyllus arvensis umbelliferus *I. B. tom*
l. 29. 361.

* Lychnis arvensis glabra, flore majore M
Hist. 2. 546. Caryophyllus arvensis glab
flore majore *C. B. P.* 210. Gramen Fuch
sive Leucanthemon *I. B. tom.* 3. *l.* 29. 361

* Eadem flore minore *Morif. Hist.* 2. 546.
ryophyllus arvensis glaber, flore minore
B. P. 210. Gramini Fuchsii Leucanthe
affinis, & similis herba *I. B. tom.* 3. *l.* 29.

Lychnis minima muralis *Morif. Hist.* 2.
Caryophyllus minimus muralis *C. B. P.*
ANN.

Lych

Lychnis, Saponaria dicta major vulgaris simplex *Moriſ. Hiſt.* 2. 547. Saponaria major lævis *C. B. P.* 206. Saponaria vulgaris, *I. B. tom.* 3. *l.* 29. 346.

Eadem multiplex *Moriſ. Hiſt.* 2. 547. Saponaria flore pleno *Cornut.* 209.

Saponaria concava Anglica *C. B. P.* 206. *Moriſ. Hiſt.* 2. 548. Gentiana folio convoluto *I. B. tom.* 3. *l.* 21. 521.

LYCIUM Hiſpanicum, folio oblongo *C. B. P.* 478.

Lycium Hiſpanicum, folio Buxi *C. B. P.* 478.

Lycium quorundam, folio Myrti Tarentinæ aut Buxi *I. B. tom.* 1. *l.* 6. 61.

Lycopſis ejuſquè ſpecies C. B. P. *v.* Echium.

Lycopſis Africana. v. Echium.

LYSIMACHIA latifolia, dicta Chamænerion *C. B. P.* 245. *Moriſ. Hiſt.* 2. 269. Lyſimachia ſpecioſa, quibuſdam Onagra dicta, ſiliquoſa *I. B. tom.* 2. *l.* 21. 906. Flore purpureo ſive cœruleo *C. B. P. Var.* 245.

Eadem flore albo *C. B. P. Var.* 245.

Lyſimachia, Chamænerion dicta anguſtifolia *C. B. P.* 245. *Moriſ. Hiſt.* 2. 270. Lyſimachia ſpecioſa ſiliquoſa anguſtifolia *I. B. tom.* 2. *l.* 21. 907.

Lyſimachia ſiliquoſa hirſuta, magno flore *C. B. P.* 245. *Moriſ. Hiſt.* 2. 270. Lyſimachia ſili-

siliquosa hirsuta, majore flore purpureo
B. tom. 2. *l.* 21. 905.

* Lysimachia siliquosa hirsuta, parvo flore C.
P. 245. *Moris. Hist.* 2. 270. Lysimachia sil
quosa hirsuta, flore minore *I. B. tom.* 2.
21. 906.

* Lysimachia siliquosa glabra major *C. B. P.*
Moris. Hist. 2. 270. Lysimachia lævis *I. B. to*
2. *l.* 21. 907.

* Lysimachia siliquosa glabra minor *C. B. P.*
Moris. Hist. 2. 271.

* Lysimachia siliquosa glabra minor latifo
I. Raj. Catal. 194.

* Lysimachia siliquosa glabra angustifolia C.
245.

LYSIMACHIA lutea corniculata non pappo
sa Virginiana major *Moris. Hist.* 2.
Lysimachia lutea corniculata *C. B. P.*
ANN.

Eadem flore sulphureo. ANN.

Lysimachia lutea corniculata non pappo
Virginiana minor *Moris. Hist.* 2.
ANN.

Lysimachia Indica non papposa, flore lut
minimo siliquis Caryophyllum aromatic
æmulante. Carambu. *Hort. Malab.* to
2. 95.

Lysimachia lutea major, quæ Dioſc. *C. B. P.* 245. Lyſimachia lutea *I. B. tom.* 2. *l.* 21. 903. Blattariæ affinis planta major, flore luteo *Moriſ. Hiſt.* 2. 491.

Lyſimachia lutea minor, foliis nigris punctis notatis *C. B. P.* 245. Lyſimachia lutea minor *I. B. tom.* 2. *l.* 21. 904. Blattariæ affinis planta minor, flore luteo, foliis nigris punctis notatis *Moriſ. Hiſt.* 2. 491.

Lyſimachia ſemper virens ſpicata, Ephemeron dicta, Blattariæ flore. Ephemeron Matthioli vel potius Ephemeron ſpurium *C. B. P.* 244. Blattariæ affinis, planta bifolia lævis, flore albo, Ephemeron *Moriſ. Hiſt.* 2. 491.

Lyſimachia bifolia, flore globoſo luteo *C. B. P.* 245. Lyſimachia lutea altera Lobelio, flore quaſi ſpicato *I. B. tom.* 2. *l.* 21. 904.

Lyſimachia ſpicata purpurea fortè Plinii *C. B. P.* 246. Lyſimachia purpurea quibusdam ſpicata *I. B. tom.* 2 *l.* 21. Blattaria rubra ſpicata major glabra communis, folio acuto *Moriſ. Hiſt.* 2. 490.

Eadem folio ſubrotundo Ocymi facie.

Omnibus notis præcedenti reſpondet, exceptis foliis ſubrotundis Ocymi facie. Habemus ex Angliâ ubi ſponte naſcitur.

Lyſimachiæ ſpicatæ purpureæ affinis Hyſſopi folia. Hyſſopifolia *C. B. P.* 219. Hyſſopi folia aquatica *I. B. tom.* 3. *l.* 38. 792.

Lyſi-

Lysimachia spicata cœrulea C. B. P. v. Veron
Lysimachia cœrulea galericulata C. B. P.
Scutellaria.

M.

Mahaleb I. B. v. Cerasο affinis.

MAJORANA tenuifolia *C. B. P.* 224. M
jorana tenuior & lignosior *I. B. tom.*
28. 241.
Majorana vulgaris *C. B. P.* 224.
Majorana latifolia aurea *Park. Theatr.* 12.
Majorana sylvestris perennis *C. B. P.* 224. O
ganum Heracleoticum Ruellii, sive M
rana major *I. B. tom.* 3. *l.* 28. 257.
Majorana rotundifolia scutellata exotica O
Hort. Reg. Paris. 114. Origano cogn
Zatarhendi *C. B. P.* 223. Zatarhendi H
I. B. Zatarhendi Origanum Indicum *Ves*
Observ. 31.
Majorana Syriaca vel Cretica. v. Marum.

MALVA hirsuta, folio cordato *Moris.*
2. 520. ANN.
Malva annua trimestris, flore cum ungu
purpureis, seminibus multis nigris ro
dis, subter membranaceis duplicatis orb
lis latentibus *Moris. Hist.* 2. 320. Malva
mestris, flore cum unguibus purpureis.

tom. 2. *l.* 23. 950. ANN.

Malva annua, foliis crispis *Morif. Hist.* 2. 520. Malva foliis crispis *C. B. P.* 314. Malva crispa *I. B. tom.* 2. 23. 952. ANN.

Malva annua rotundifolia, floribus omnium minimis albis, pentapetalis, verticillatim genicula ambientibus, & seminibus arctè iisdem verticillatim adhærentibus *Morif. Hist.* 2. 521. ANN.

Malva annua hirsuta, foliis Hederæ instar angulosis *Morif. Hist.* 2. 521. ANN.

Malva sylvestris perennis procumbens, flore minore albo, folio rotundo *Morif. Hist.* 2. 521. Malva sylvestris, folio rotundo *C. B. P.* 314. Malva vulgaris, flore minore, folio rotundo *I. B. tom.* 2. *l.* 23. 949.

Eadem variegato folio *Cat. Hort. Reg. Paris.* 114.

Malva sylvestris procerior seu elatior rectavè, flore majore subrubente aut purpureo, venis saturatè purpureis picto, folio sinuato *Morif. Hist.* 2. 521. Malva sylvestris, folio sinuato *C. B. P.* 314. Malva vulgaris, flore majore, folio sinuato *I. B. tom.* 2. *l.* 23. 949.

Eadem flore albo *Cat. Edinb. Sutherl.* 219.

Malva perennis Hispanica, flore carneo amplo *Morif. Hist.* 2. 522.

Eadem flore incarnato, vel eleganter rubello colore *Morif. Hist.* 2. 522. *descr.*

Malva sylvestris Betonicæ folio *Boccon. desc. & Ic.*

& Ic. 15. *Zanoa. Hist. Botan.* 130. *Moris. Hist.* 2. 522.

Malva sylvestris, vel paluſtris, aut Ibiſcus *Moris. Hist.* 2. 523. Althæa Dioſcoridis & Plinii *C. B. P.* 315. Althæa, ſive Bismalva *I. B. tom.* 2. *l.* 23. 954.

Eadem folio rotundiori, ſive minus acuminato *Cat. Hort. Edinb. Sutherl.* 19.

Eadem folio anguloſiori.

Malva Hiſpanica, foliis mollibus undulatis, margine ſuperiùs micis ſulphureis ad ſolem ſplendentibus donatis *Moriſ. Hiſt.* 2. 523.

Malva maritima Arborea Veneta dicta, parvo flore *Moriſ. Hiſt.* 2. 523. Malva Arborea Veneta dicta, parvo flore *C. B. P.* 315. Malva Arborea *I. B. tom.* 2. 952? Ann.

Malva maritima Arborea Britannica *Moriſ. Hiſt.* 2. 523. Ann.

Malva fruteſcens, folio auriculato, Hederæ inſtar *Moriſ. Hiſt.* 2. 523. Althæa fruteſcens folio acuto, parvo flore *C. B. P.* 316.

Malva Roſea, folio ſubrotundo, flore ſimplici *Moriſ. Hiſt.* 2. 524. Malva Roſea, folio ſubrotundo *C. B. P.* Malva Roſea, ſive hortenſis *I. B tom.* 3. *l.* 23. 951. Floribus candidis *C. B. P. Var.* 315.

Eadem floribus ſaturatiùs rubentibus *C. B. P. Var.* 315.

Eadem floribus dilutiùs rubentibus *C. B. P. Var.* 315.

Eadem

Eadem floribus purpuræ modo relucentibus C. B. P. *Var.* 315.

Eadem floribus ex rubro nigricantibus C. B. P. *Var.* 315.

Eadem floribus incarnatis C. B. P. *Var.* 315.

Eadem floribus sulphureis *Morif. Hist.* 2. 524.

Eadem floribus luteis *Cat. Hort. Reg. Paris.* 115.

Eadem floribus violaceis *Cat. Hort. Reg. Paris.* 115.

Malva Rosea, folio subrotundo, flore pleno C. B. P. 315. *Morif. Hist.* 2. 524. Flore albo C. B. P. *Var.*

Eadem flore incarnato C. B. P. *Var.* 315.

Eadem flore rubro C. B. P. *Var.* 315.

Eadem flore puniceo C. B. P. *Var.* 315.

Eadem flore nigricante C. B. P. *Var.* 315.

Eadem flore luteo *Cat. Hort. Reg. Par.* 115.

Eadem flore subluteo *Cat. Hort. Reg. Par.* 115.

Malva Rosea peregrina, folio Ficus obscure viridi *Morif. Hist.* 2. 524. Malva Rosea, folio Ficus C. B. P. 315. Flore simplici atro-purpureo.

Eadem flore luteo *Cat. Hort. Reg. Paris.* 115.

Eadem flore violaceo *Cat. Hort. Reg. Par.* 115.

Eadem flore carneo *Cat. Hort. Reg. Paris.* 115.

Eadem flore nigricante *Cat. Hort. Reg. Paris.* 115.

Malva peregrina folio Ficus flore pleno atro-purpurante *Jonqu. Hort.* 81.

Eadem flore incarnato pleno *Cat. Hort.* *torf. Hoffm.*
Eadem flore luteo pleno *Cat. Hort. Alt.*
Eadem flore albo pleno *Cat. Hort. Alt.*
Malva Roſea, folio Ficus altera C. B. P.
Flore nigricante.
Eadem flore rubro.

MALUS ſylveſtris major, fructu *Ionſton. de Arbor.* 2. Mala ſylveſtria majora C. B. P. 435.
Eadem fructu rubente *Ionſt. de Arbor.* 2. ſylveſtria rubra majora C. B. P. 435.
Malus ſylveſtris minor *Ionſt. de Arbor.* 3. ſylveſtria minora C. B. P. 435. Malus ſylveſtris, fructu parvo flaveſcente *I. B. tom.* *l.* 1. 26. *deſcr.*
Eadem fructu rubente I. B. *tom.* 1. *l.* 1. 26.
Malus domeſtica vulgaris *Ionſt. de Arbor.* Pomus ſive Malum C. B. P. 434. Malus *tom.* 1. *l.* 1. 1.
Eadem flore pleno C. B. P. 435.
Malus prægrandis præcox tenerrima *Hort. Med. Pariſ.* 115.
Mala Porſtorfiana *I. B. tom.* 1. *l.* 1. 5. pendula I. B. *tom.* 1. *l.* 1. 21. Redolens vulgò.
Mala Praſomela C. B. P. *deſcr.* I. B. *tom.* 1. Renetica vulgò.
Mala Oenomela vinoſa I. B. *tom.* 1. *l.* 1. 9.

Mala pentagona perelegantia acido dulcia utrinque ſeſſilia *I. B. tom.* 1. *l.* 1. 10.

Mala duracina alba *I. B. tom.* 1. *l.* 1. 5.

Mala duracina ſtriata ſeu Mala D. Matthiæ I. B. *tom.* 1. *l.* 1. 14.

Mala Preſiliana *I. B. tom.* 1. *l.* 1. 6.

Mala Vitrea *I. B. tom.* 1. *l.* 1. 6.

Mala turbinata dulcia *I. B. tom.* 1. *l.* 1. 19.

Malorum domeſticorum, præcocium, mediorum, ſerotinorum, dulcium, acidorum, vinoſorum, variæ diverſitates, multiplicæ inſitionis ingenio productæ.

Malus pumila, quæ potiùs frutex, quàm arbor C. B. P. 435.

Eadem fructu candido C. B. P. *Var.* 435.

Ejuſdem aliæ differentiæ, fructuum magnitudine, figurâ, colore, ſapore & tempore matureſcendi inter ſe diſcretæ.

Malus non florens fructificans tamen C. B. P. 435. Malus fructifera, fugaci flore *Cat. Hort. Reg. Pariſ.* 115. Malus non florida dicta *I. B. tom.* 1. *l.* 1. 21.

MALUS Cydonia, fructu breviore & rotundiorè *Cat. Hort. Reg. Pariſ.* 115. Mala Cotonea minora *C. B. P.* 434.

Malus Cydonia, fructu oblongo & læviori *Cat. Hort. Reg. Pariſ.* 116. Mala Cotonea majora C. B. P. 434. Cotonea malus *I. B. tom.* 1. *l.* 1. 27.

Malus Cotonea ſylveſtris C. B. P. 435. Co
nea ſylveſtris *I. B. tom.* 1. *l.* 1. 35.

MALUS Citria, fructu mediocri I. B. tom
l. 1. 94. Malus Medica C. B. P. 435. M
lum Citreum vulgare *Ferr. Heſp.* 56. Cit
vulgò.

Malus Citria, fructu magno I. B. *tom.* 1. *l.* 1.
Malus Medica, fructu ingenti tuberoſo
P. 435.

Malus Citrea, dulci medullâ *Fer. Heſp.* 7

MALUS Limonia acida C. B. P. 436. Lim
nia malus *I. B. tom.* 1. *l.* 1. 96. Limon v
garis *Fer. Heſper.* 191.

Malus Limonia major dulcis C. B. P. 436.
mon dulci medullâ *Ferr. Heſp*, 227.

Malus Limonia, fructu rotundo orbicular
B. P. 436.

Malus Limonia Sbardonii. Limon Sbardo
Fer. Heſp. 251.

Malus Limonia puſilla Calabrica. Limon
ſillus Calaber. *Fer. Heſp.* 209.

Eadem minor, foliis Phillyrex *Fer. H*
deſc. 209.

Malus Limonia Spatafora dicta *Cat. H*
Reg. Par. 116. Limon Spartafora Rhe
Fer. Heſp. 239.

Malus Limonia Liguſtica. Limon Liguſt
ſeu St. Remi *Fer. Heſp.* 195.

Malus Limonia, fructu pyriformi. Li

Pyri effigie, vulgò Peretta, ſive Spatafora *Fer. Heſp.* 231.

Eadem fructu longiori. Limon Perettæ conſimilis *Fer. Heſp.* 237.

Malus Limonia, fructu ſuperficie Aurantii. Adami pomum *Fer. Heſp.* 313. Malus Adami C. B. P 437. Poma Adami I. B. *tom.* 1. *l.* 1. 99.

Malus Limonia minor acida *Cat. Hort. Reg. Par.* 331. Limon, qui Lima nuncupatur, acris *Ferr. Heſp.* 331.

Eadem dulcis. Limon, qui Lima nuncupatur, dulcis *Ferr. Heſp.* 331.

Malus Limonia Citrata. Limon Citratus primæ notæ lævior *Ferr. Heſp.* 265.

Eadem fructu fructum includente. Limon Citratus alterum includens *Fer. Heſp.* 269. Limones prægnantes, alium fructum minorem in ſe continentes *C. B. P.* 436.

MALUS Arantia Indica, fructu omnium maximo, Pumpelmus dicto medullâ palleſcente.

Eadem medullâ ruffeſcente.

Utraque hæc Arantia partium omnium prodigiosâ magnitudine à cœteris congeneribus diſcriminatur, imprimis fructu humanum caput aliquando excedente, pulpâ intus vinosâ ſapidiſſimâ, coloris vel ruffeſcentis vel palleſcentis. Colitur in Pomariis Javæ Zeylonæ aliarumque Indiæ O-

rientalis regionum. Sub noſtro climate, ... cet ex ſatis ſeminibus facili negotio in el... gantem arborem adoleſcat, hactenus ta... men fructus nullos peperit, quicquid etia... artis & induſtriæ à nobis adhibitum.

Malus Arantia major *C. B. P.* 436. Aran... malus *I. B. tom.* 1. *l.* 1. 97. Aurantium vu... gare *Fer. Heſp.* 474. Medulla acida.

Eadem acri dulciquè medullâ. Aurantiu... acri dulciquè medullâ vulgare *Fer. He...* 377.

Malus Arantia ſylveſtris *I. B. tom.* 1. *l.* 1. d... Aurantium ſylveſtre, medullâ acriori *Fe... Heſp.*

Malus Arantia, folio criſpo. Aurantium cri... folio *Fer. Heſp.* 387.

Malus Arantia, fructu ſtellato & roſeo. A... rantium ſtellatum & roſeum *Fer. Heſp.* 39...

Malus Arantia, foliis & fructu variegatis C... *Hort. Reg. Par.* 116. Aurantium virgatu... ſtriatumquè *Fer. Heſp.* 397. Foliis lat... ribus.

Eadem foliis anguſtioribus.

Malus Arantia, fructu corniculato. Aura... tium Hermaphroditum dictum, ſive cor... culatum *Fer. Heſp.* 407. Fructu major.

Eadem fructu minori *Cat. Hort. Reg. P... ris.* 116.

Malus Arantia Luſitanica *Cat. Hort. Reg. P...* 116. Aurantium Olyſſiponenſe *Fer. H...*

425. Pomum Sinenſe Belgis.

Malus Arantia, fructus cortice dulci. Aurantium dulci cortice *Fer. Heſp.* 430.

Malus Arantia, Lauri anguſtis foliis *Boccon. Ic. & deſcr.* 3.

Malus Arantia, fructu Arantii malo Citrio prægnantis. Malum Aurantium malo Citrio prægnans *Bocc. Ic. & deſcr.* 3.

Malus Arantia hermaphrodita, fructu medio Citrio, medioquè Arantio, odoratiſſimo.

Inter hortenſia miracula, multivario cultu & inſitionis artificio producta, annumerandum eſt hoc Arantium, quod tàm fructus ſuaviſſimâ fragrantiâ, quam mirificâ conformatione ſeſe commendat. Arbor eſt ramosâ denſitate, ſaturâ ab Arantia non multùm abhorrens. Ramorum duplex conſpicitur facies. Alii foliis floribus & fructubus Arantiam omnino æmulantur; Alii mediam obtinent naturam inter Citrum & Arantiam: Folia anguſta longula, ſuperficie inæquali ſcabrâ, viridi ſulphureoque colore ſubinde maculata, marginibus aliquando leviter in criſpatis aut nonnihil ſerratis: Flores ex albo modeſtè rubent: Fructus gemello partu fœcundi parte altera Arantium alterâ Citrum exprimunt, diſtinguente hunc geminum fœtum commiſſurâ utribiquè callosâ ſcabrâ productiori.

Malus Arantia humilis *C.B.P.* 436. Aurantium
Sinenſe *Fer. Heſp.* 430.

MALUS Punica ſativa *C.B.P.* 438. Malus Punica *I.B. tom.* 1. *l.* 1. 76. Granata vulgo
Eadem fructu dulci *Cat. Hort. Reg. Pariſ.*
Malus Punica, flore pleno *Cat. Hort. Reg. Par.* 117. Balauſtia flore pleno majore *C.B.P.* 438. Balauſtia Hiſpanica *I.B. tom.* 1. *l.* 82.
Malus Punica, flore pleno majore variegato *Cat. Hort. Reg. Par.* 117.
Malus Perſica C.B.P. v. Perſica.
Malus Armeniaca C.B.P. v. Armeniaca.
Mamœra Fœmina Cluſ. v. Pepo arboreſcens.

MANDRAGORA, fructu rotundo *C.B.P.* 169. Mandragora Mas *I.B. tom.* 3. *l.* 34. 617.
Mandragora, fructu Pyri *C.B.P.* 169. Mandragora Fœmina *I.B. tom.* 3. *l.* 34. 618.
Mannæ Gramen. v. Gramen dactylon.
Maracot Indicum Aldin. v. Cucumis.
Maragoſa Luſitan. v. Cucumis.

*MARRUBIUM paluſtre glabrum *C.B.P.* 230. Marrubium aquaticum quorundam *I.B. tom.* 3. *l.* 28. 318.
*Idem foliis tenuiùs diſſectis *Moriſ. Hiſt.* 131. & 286.
*Idem foliis profundiſſimè diſſectis.

Mi-

Marrubium nigrum fœtidum. Ballote Dioſcoridis C. B. P. 230. Marrubium nigrum ſive Balote I. B. *tom.* 3. *l.* 28. 318.

Marrubium nigrum, rotundifolium C. B. P. 230.

Marrubium nigrum longifolium C. B. P. 230. Herba venti Monſpelienſibus vulgò.

Marrubium album vulgare C. B. P. 230. Marrubium album I. B. *tom.* 3. *l.* 28. 316.

Marrubium album latifolium peregrinum C. B. P. 230. Marrubium candidum, folio ſubrotundo I. B. *tom.* 3. *l.* 28. 317.

Marrubium album anguſtifolium peregrinum C. B. P. 230. Marrubium album, anguſtiore folio I. B. *tom.* 3. *l.* 28. 317.

Marrubium Alyſſon dictum, foliis profundè inciſis. Alyſſon verticillatum, foliis profundè inciſis C. B. P. 232.

MARUM Syriacum vel Creticum. Majorana Syriaca vel Cretica C. B. P. 224.

Marum Maſtichen redolens C. B. P. *v.* Clinopodium.

Maſtichi a Gallorum I. B. *v.* Clinopodium.

MATRICARIA ſylveſtris, flore toto luteo C. B. P. 133.

Matricaria vulgaris, ſeu ſativa C. B. P. 133. Matricaria vulgo, minus Parthenium I. B. *tom.* 3. *l.* 26. 129.

Eadem caulibus rubentibus.

Eadem floribus nudis bullatis. Matricaria nu
da *Moriſ. Hort. Bleſ.* 131. Matricaria flo
aphyllo *Cat. Hort. Reg. Pariſ.* 118.
Eadem florum petalis fiſtuloſis.
Matricaria flore pleno C. B. P. 134. I. B. *tom.*
l. 26. 130. Petalis planis.
Eadem petalis fiſtuloſis. Matricaria foliis flo
rum fiſtuloſis *Cat. Hort. Reg. Par.* 118.
Eadem petalis marginalibus planis, diſcoidi
bus fiſtuloſis.
Maizio ſeu Mays. v. Frumentum Indicum.

Medica cochleata major *Νηαρπος*, fructu
capſulâ compreſsâ orbiculatâ, nigrâ pla
nâ, oris criſpis *Moriſ. Hiſt.* 2. 152. Trifoliu
cochleatum vel ſcutellatum, fructu latio
folio minuto obtuſo C. B. P. 329. Medica or
biculata I. B. *tom.* 2. *l.* 17. 384. ANN.
Eadem capſulâ lævi ſine oris criſpis *Moriſ. Hiſ*
2. 152. ANN.
Medica cochleata major *Νηαρπος*, fructus c
pſulâ compreſsâ orbiculatâ rugosâ albâ. Mo
riſ. Hiſt. 2. 152. ANN.
Medica cochleata major *Νηαρπος*, fructus c
pſulâ rotundâ globosâ ſcutellatâ *Moriſ. H*
2. 152. Trifolium cochleatum fructu lat
re C. B. P. 329. Medica ſcutellata I. B. *tom.*
l. 17. 384. ANN.
Medica cochleata major *Νηαρπος*, fructus
pſulâ turbinatâ planâ *Moriſ. Hiſt.* 2. 343. An

Medica cochleata major *Ἀκαρπος*, fructus capsulâ turbinatâ rugosâ *Morif. Hist.* 2. 153. Medica magna turbinata *I. B. tom.* 2. *l.* 17. 385. An Trifolium cochleatum turbinatum, sive fructu compresso oblongo *C. B. P.* 329? Ann.

Medica cochleata major *Ἀκαρπος* spinosa, seu capsulâ rotundiore majore, spinis paucioribus & rigidioribus *Morif. Hist.* 2. 153. Ann.

Medica cochleata major *Ἀκαρπος* spinosa, capsulâ seu spinis longioribus, sursùm & deorsùm tendentibus *Morif. Hist.* 2. 153. Ann.

Medica cochleata, echinis omnibus erectis *Park. Ic. Cat. Hort. Reg. Par.* 129. Ann.

Medica cochleata *Ἀκαρπος*, capsulâ spinosâ rotundâ minore, rariùs spinis crassioribus & levioribus armatâ *Morif. Hist.* 2. 153. Medica hirsuta, echinis rigidioribus *I. B. tom.* 2. *l.* 17. 385. Trifolium fructu compresso, spinis horrido *C. B. P.* 329? Ann.

Medica cochleata *δίκαρπος*, capsulâ spinosâ crassiore, & spinulis brevibus & rarius dispositis armata *Morif. Hist.* 2. 154. Medica echinata magna hirsuta *I. B. tom.* 2. *l.* 17. 385. Ann.

Medica cochleata *πολύκαρπος*, capsulâ spinosâ minore, perennis, incana maritima *Morif. Hist.* 2. 154. Trifolium cochleatum maritimum tomentosum *C. B. P.* 329. Trifolium cochleatum maritimum, sive medica marina

na *I. B. tom.* 2. *l.* 17. 378. ANN.

Medica cochleata δύκαρπος, capsulâ rotundâ spinosâ, foliis eleganter dissectis. Trifolium echinato capite *Dod. Mem.* 123. Trifolium cochleatum spinosum Syriacum, foliis laciniatis *Breyn. Cent.* 1. 81. ANN.

Medica cochleata minor πολύκαρπος annua, capsulâ majore albâ, folio cordato maculâ fuscâ notato *Moris. Hist.* 2. 144. Trifolium cochleatum, folio cordato maculato *C. B. P.* 329. Medica echinata glabra cum maculis nigricantibus *I. B. tom.* 2. *l.* 17. 384. ANN.

Eadem sine maculis nigricantibus *I. B. tom.* 2. *l.* 17. 384. *& descr.* 385.

Medica cochleata minor πολύκαρπος annua capsulâ nigrâ hispidiore *Moris. Hist.* 2. 144. Trifolium cochleatum, fructu nigro hispido *C. B. P.* 329. ANN.

Medica cochleata πολύκαρπος annua, capsulâ minimâ rotundâ *Moris. Hist.* 2. 144. Trifolium echinatum arvense *C. B. P.* 329. Medica echinata minima *I. B. tom.* 2. *l.* 17 386. ANN.

Medica cochleata πολύκαρπος annua, capsulâ minima, coronatâ *Moris. Hist.* 2. 154. Trifolium echinatum arvense C. B. P. 230. Medica echinata minima *I. B. tom.* 2. *l.* 17. 386. ANN.

Medica cochleata πολύκαρπος annua, capsulâ minima coronatâ *Moris. Hist.* 2. 145. Medica

dica coronata Cherleri parva *I. B. tom. 2. l.* 17.386. ANN.

Medica ſylveſtris fruteſcens, ſiliquâ cornutâ tortili *Moriſ. Hiſt.* 2.157. Trifolium ſylveſtre luteum, ſiliquâ cornutâ, vel Medica fruteſcens *C. B. P.* 330. Medica ſylveſtris *I. B. tom.* 2. *l.* 17. 383.

Eadem flore cœruleo *C. B. P. Var.* 330.

Eadem flore violaceo C. B. P. *Var.* 330.

Eadem flore fuſco.

Eadem flore viridi.

Eadem flore ex luteo & violaceo mixto C. B. P. *Var.* 330.

Medica ſativa, ſiliquâ cornutâ magis tortili *Moriſ. Hiſt.* 2.158. Trifolium ſiliquâ cornutâ ſive Medica *C. B. P.* 330. Medica major erectior, floribus purpuraſcentibus *I. B. tom.* 2. *l.* 17. 382. Fœnum Burgundiacum vulgò.

Medica annua ſiliquâ falcatâ, crenatâ *Moriſ. Hiſt.* 2.258. Trifolium ſiliquâ falcatâ C. B. P. Medica lunata *I. B. tom.* 2. *l.* 17. 386. ANN.

Medica fruteſcens incana, ſeu Trifolium fruteſcens incanum, ſiliquâ falcatâ planâ *Moriſ. Hiſt.* 2. 158. Cytiſus incanus, ſiliquis falcatis C. B. P. 389. Cytiſus ſiliquâ incurvâ, folio candicante *I. B. tom.* 1. *l.* 11. 366.

Medium I. B. *v.* Campanula.

* ME-

*MELAMPYRUM purpuraſcente comâ C. B. P. 234. Melampyrum multis, ſive Triticum vaccinium I. B. *tom.* 3. *l.* 40. 439.

Melampyrum cœruleâ comâ *C. B. P.* Melampyro affinis, Parietaria cœrulea quorundam I. B. *tom.* 3. *l.* 30. 440. Parietaria Lipſienſium vulgò. ANN.

Melampyrum luteum latifolium *C. B. P.* 234. Melampyrum ſylvaticum, flore luteo, ſive Satureia lutea ſylveſtris *I. B tom.* 3. *l.* 30. 441. ANN.

Melampyrum criſtatum, flore albo & purpureo *I. B. tom.* 3. *l.* 30. 440. ANN.

Melanthium ejuſque ſpecies I. B. *v.* Nigella.

Meleagris I. B. v. Fritillaria.

MELIANTHUS Africanus. Pimpinella ſpicata maxima Africana Barthol. Act. Hafn. An. 1673. Vol. 2. p. 58.

Mellifera hæc Africana planta, cujus ſobolem Anno M. DC. LXXII. ex Promontorio Bonæ Spei Hafniam ad Cl. Bartholinum transmiſeram, ſuperiori demum anno operâ Cl. Viri Petri Hotton inde in Belgiam reducis huc delata & Curioſorum Hortis familiaris facta eſt, Radice nititur vivaci lignosâ craſsâ pallidâ brachiatâ longo profundoquè reptatu hinc inde diffuſa. Scapo multiplici ſupra viri altitudinem aſſurgente, viroris & vigoris perpetui, pollicem craſſo ro-

MELIANTHUS AFRICANUS.

rotundo, ſtriato, ſcabro, geniculato, ad radicem lignoſo, ſolido, in progreſſu ex ruffo virente, &, ubi in floriferam ſpicam faſtigiatur, punicante, facilè ex geniculis in terram demiſſis ſeſe propagante. Foliis pinnatis, facie Pimpinellæ, ad ſextuplo amplioribus, rigentibus, nervoſis, per ambitum profundiùs ſerratis, colore in glauco virente, coſtâ mediâ ad ſummum uſque, cui folia ex adverſo ſtrictiùs adhærent, alatâ & crenatâ, parte verò imâ & pronâ contectâ folio, digitum longo concolori integro, latâ ſuâ carinataquè baſi, quâ ad ſcapi genicula prorumpit, in mucronem porrecto, & coſtæ, inſtar lingulæ, incumbente; Odore fœtido narcotico gravi, ſapore herbaceo parùm adſtringente. Floribus in ſummo numeroſis, nudis, ex nigro puniceis, in ſpicam congeſtis, hærentibus ex petiolis longulis punicantibus tenui rarâquè concolori lanugine pubeſcentibus, quibus ſingulis ſubjicitur foliolum nunc puniceum nunc ex puniceo vireſcens, unguem adæquans & in deldoideam effigiem gracileſcens. Flos utplurimum quinque conſtruitur petalis, ex floris fundo ampliori, cui arctè junguntur, in longum protenſis, duobus ſuperni latioribus & longioribus, binis lateralibus brevioribus & anguſtioribus, unico infero breviſſimo carinato, Hoc in flore conſtan-

ſtantur deprehenditur, reliquorum verò numerus & amplitudo variant. Ex his profluunt decem ſtamina punicei ſaturati coloris, quinquè longiora & tenuiora apicibus flaveſcentibus parvis, totidemquè breviora apicibus rubuſtioribus, leviſſimâ concuſſione deciduis. Inferiori petalo includitur receptaculum cartilagineum cariniforme, refertum liquore melleo diluto puniceo, ſaporis vinoſi juncundiſſimi. Hunc à Belgis ad Bonæ Spei Promontorium degentibus non inepto nomine Melianthus ſive Flos mellis apellatur. Mellea verò hæc ſubſtantia, neutiquam videtur productum roris ſeu aëris in flore collecti, ſed eo ipſo, quo flos perficitur, incipit ex porulis & villulis internæ floris baſeos, inſtar ſubtiliſſimi vaporis emanare & in hiantem hanc carinulam deponi. Sive enim plantam mox flores parituram aëre liberiori expoſueris, ſive in conclavi diligenter cuſtodiveris, æquam mellis proportionem obſervabis, tantâ utrobique ubertate, ut in ſubjecta folia ſtillatim defluat. Melle florequè exareſcente ſequitur vaſculum ventrioſum membraneum, facie & magnitudine Nigellæ fructum adæquans, tetragonum, quaternis diſſepimentis diſtinctum, quaſi ex totidem vaſculis eſſet compactum, ſingula continent ſemen ovale nigrum lucidum, ſemini Pæoniæ ſup-

par. Sponte ſua luxuriat locis udoſis & paludoſis ad Promontorium Bonæ ſpei. Tranſpoſita in hortos mirum in modum multiplicatur, brumam rigidiuſculam quamvis patienter ferat, tamen cuſtodienda eſt in commodo hybernaculo, ne flores, quos mediâ ſæpe hyeme ſuppetere ſolet, vitium capiant & pereant. Floris Nectar uti vinoſo & ſuavi ſuo ſapore melli vulgari nihil cedit, ita virtutibus, ni illud ſuperet, ſaltem adæquat. Eo adeò delectantur Hottentotti & nunc quoque Belgæ, ut Melianthum nunquam prætereant, quin Melleam ejus dulcedinem avidè reſorbeant.

*Melilotus fruticoſa candida major. *Moriſ. Hiſt.* 2. 161. Melilotus Officinarum Germaniæ, flore albo. *C. B. P.* 331. Trifolium odoratum ſive Melilotus vulgaris, flore candido *I. B. tom.* 2. *l.* 17. 370. Ann.

* Melilotus fruticoſa lutea vulgaris, vel Officinarum. *Moriſ. Hiſt.* 2. 161. Melilotus Officinarum Germaniæ *C. B. P.* 331. Trifolium odoratum, ſeu Melilotus vulgaris, flore luteo I. B. *tom.* 2. *l.* 17. 370. Ann.

Eadem humilior, foliis & floribus minoribus pallidè flaveſcentibus. Ann.

Eadem ſiliculis longioribus. Dodonæi *Moriſ. Hiſt.* 2. 161. Ann.

Me

Melilotus lutea, ſeminis pericarpio magno rugoſo rotundo albo. *Moriſ. Hiſt.* 2. 161. Melilotus Italica, folliculis rotundis *C. B. P.* 331. Melilotus magno ſemine rotundo rugoſo. *I. B. tom.* 2. *l.* 17. 371. ANN.

Melilotus lutea minor, floribus & ſiliculis minoribus, ſpicatim & densè diſpoſitis *Moriſ. Hiſt.* 2. 161. ANN.

Melilotus lutea minima procumbens palmaris & ſeſquipalmaris, folio minore & anguſtiore *Moriſ. Hiſt.* 2. 162. Meliloto vulgari noſtrati affinis, folio minore & anguſtiore *I. B. tom.* 2. *l.* 17. 371. ANN.

Melilotus lutea minima hirſuta procumbens, ſpicâ breviori denſiſſimè diſpoſita, ſeminis pericarpio renali nigro *Moriſ. Hiſt.* 2. 162. Trifolium pratenſe luteum capitulo breviori *C. B. P.* 328. Trifolium pratenſe luteum mas, flore minore ſemine multo *I. B. tom.* 2. *l.* 17. 380. ANN.

Melilotus minima recta lutea, ſiliquis craſſis, curtis, in capitulum congeſtis, ſemine Fœnugræci *Moriſ. Hiſt.* 2. 162. ANN.

Melilotus major odorata violacea *Moriſ. Hiſt.* 2. 162. Lotus hortenſis odora *C. B. P.* 331. Lotus ſativa odorata annua, flore cœruleo *I. B. tom.* 2. *l.* 17. 368.

Melilotus lutea major, corniculis inflexis ex eodem centro ortis *Moriſ. Hiſt.* 2. 162. Melilo-

tus corniculis reflexis major C. B. P. 331. Trifolium Italicum, ſive Melilotus Italica corniculis incurvis *I. B. tom.* 2. *l.* 17. 372. ANN.

MELISSA hortenſis C. B. P. 229. Meliſſa vulgaris odore Citri *I. B. tom.* 3. *l.* 28. 232. Meliſſa peregrina, folio oblongo C. B. P. 229. Meliſſa Turcica multis dicta I. B. *tom.* 3. *l.* 28. 234. Flore cœruleo C. B. P. *Var.* 229. ANN. Eadem flore albo C. B. P. *Var.* 229. I. B. *deſcr. tom.* 3. *l.* 28. 234. ANN.

Meliſſa Moluccana odorata. C. B. P. *v.* Molucca.

Meliſſa Moluccana fœtida C. B. P. *v.* Molucca.

MELO Hiſpanicus *I. B. tom.* 2. *l.* 16. 244. *Moriſ. Hiſt.* 2. 29. ANN.

Melo vulgaris C. B. P. 310. *Moriſ. Hiſt.* 2. 29. Melones I. B. *tom.* 2. *l.* 16. 242. ANN.

Idem reticulatus *I. B. tom.* 2. *l.* 16. 244. ANN.

Idem turbinatus I. B. *tom.* 2. *l.* 16. 244. ANN.

Idem ſeſſilis C. B. P. *Var.* 310. ANN.

Ejusdem aliæ varietates fructus formâ colore, ſapore & odore diſcretæ.

Melo Moſchatellinus rotundus parvus ſeu Melo ſacharinus dictus I. Bauhino *Moriſ. Hiſt.* 2. 40. Melo rotundus parvus C. B. P. 311. Melo Moſchatellinus rotundus parvus *I. B. tom.* 2. *l.* 16. 244. ANN.

Idem pyriformis I. B. *tom.* 2. *l.* 16. 244. ANN.

Melo

Melo-pepo clypeiformis C. B. P. *v.* Pepo.
Melo-pepo compressus C. B. P. *v.* Pepo.
Melochia I. B. *v.* Corchorus.
Melocotonea quorundam I. B.. *v.* Persica.

MENTHA hortensis verticillata, Ocymi odore C. B. P. 227. Mentha verticillata minor acuta non crispa, odore Ocymi *I. B. tom.* 3. *l.* 28. 216.
Mentha arvensis verticillata hirsuta *I. B. tom.* 3. *l.* 28. 217. Calamintha arvensis verticillata *C. B. P.* 229.
Mentha crispa verticillata *C. B. P.* 227. Mentha crispa verticillata, folio rotundiore *I. B. tom.* 3. *l.* 28. 216.
Mentha crispa Danica aut Germanica speciosa *Parkins. Theatr.* 32.
Mentha rotundifolia crispa spicata *C. B. P.* 227. *I. B. tom.* 3. *l.* 28. 218.
Eadem foliis rotundioribus rugosis. Mentha rotundifolia spicata altera C. B. P. 227. Menthastrum spicatum cultum, folio rotundiore rugoso I. B. *tom.* 3. *l.* 28. 219.
Mentha spicata, folio variegato C. P. B. 227. Menthastrum spicatum, folio crispo rotundiore, colore partim albo, partim cinereo vel virente *I. B. tom.* 3. *l.* 28. 219.
Mentha angustifolia spicata *C. B. P.* 227. Mentha spicata, folio longiore, acuto glabro nigriori I. B. *tom.* 3. *l.* 28. 220.

* Mentha ſylveſtris, rotundiore folio C. B. P. 227. Menthaſtrum folio rugoſo rotundiore ſpontaneum, flore ſpicato odore gravi, I. B. *tom.* 3. *l.* 28. 219.
* Mentha ſylveſtris longiore folio C. B. P. 227. Menthaſtrum ſpicatum, folio longiore candicante *I. B tom.* 3. *l.* 28. 221.
* Mentha rotundifolia paluſtris, ſeu aquatica major C. B. P. 227. Mentha aquatica ſive Siſymbrium *I. B. tom.* 3. *l.* 28. 223. Foliis glabris.

Eadem floribus conglomeratis, Foliis hirſutis. Mentha aquatica, ſive Siſymbrium hirſutius *I. B. tom.* 3. *l.* 28. 224.

* Mentha paluſtris, folio oblongo. C. B. P. 228. Menthaſtri aquatici genus hirſutum, ſpicâ latiore *I. B. tom.* 3. *l.* 28. 222.

Mentha hortenſis corymbifera C. B. P. *v.* Tanacetum.

Mentha tuberoſâ radice C. B. P. *v.* Calamintha.

Mentha cattaria ejuſquè ſpecies C. B. P. & I. B. *v.* Calamintha.

Menthaſtrum ejuſquè ſpecies I. B. *v.* Mentha.

Menthaſtrum tuberoſâ radice I. B. *v.* Calamintha.

* MERCURIALIS teſticulata, ſive Mas Dioſcoridis & Plinii C. B. P. 121. *Moriſ. Hiſt.*

Hiſt. 2. 612. Mercurialis Mas *I. B. tom.* 2. *l.* 23. 677. ANN.

Mercurialis ſpicata, ſive Fœmina, Dioſcoridis & Plinii *C. B. P.* 121. *Moriſ. Hiſt.* 2. 612. Mercurialis Fœmina *I. B. tom.* 2. *l.* 23. 677. ANN.

Mercurialis montana teſticulata *C. B. P.* 122. Cynocrambe Mas, ſive Mercurialis repens. *I. B. tom.* 2. *l.* 23. 979.

Mercurialis montana ſpicata *C. B. P.* 122. *Moriſ. Hiſt.* 2. 613. Cynocrambe Fœmina, ſive Mercurialis repens. *I. B. tom.* 2. *l.* 23. 979.

Mercurialis perennis maritima incana, Phyllon dicta teſticulata. *Moriſ. Hiſt.* 2. 613. Phyllon teſticulatum. *C. B. P.* 122. Phyllon Arrhenogonon, folio incano Monſpeſſul. *I. B. tom.* 2. *l.* 23. 981.

Merulius I. B. *v.* Fungus.

MESPILUS Germanica, folio Laurino non ſerrato *C. B. P.* 453. Meſpilus vulgaris *I. B. tom.* 1. *l.* 1. 69.

Meſpilus folio Laurino major *C. B. P.* 453.

Meſpilus ſpinoſa ſive Oxyacantha maxima Virginiana.

Meſpilus ſpinoſa ſive Oxyacantha Virginiana nigra.

Meſpilus Apii folio laciniato *C. B. P.* 453. Meſpilus Aronia Veterum *I. B. tom.* 1. *l.* 1. 67. Spinoſa flore ſimplici.

Eadem flore pleno.

Meſpilus Apii folio ſylveſtris non ſpinoſa, ſive Oxyacantha C. B. P. 454. Sorbus torminalis & Crataegus Theophraſti I. B. *tom.* 1. *l.* 1. 63.

* Meſpilus Apii folio ſylveſtris ſpinoſa ſive Oxyacantha C. B. P. 454. Oxyacantha vulgaris ſive Spinus albus I. B. *tom.* 1. *l.* 6. 44.

Meſpilus ſpinoſa Pyri folio. Oxyacantha Dioſcoridis ſive Spina acuta Pyri folio C. B. P. 454. Pyracantha quibuſdam I. B. *tom.* 1. *l.* 6. 51.

Meſpilus Alni lanato folio minor. Alni effigie lanato folio minor C. B. P. 452. Dyopſyros I. B. *tom.* 1. *l.* 1. 75.

Meſpilus Alni lanato folio major. Alni effigie lanato folio major C. B. P. 452. Sorbus Alpina *I. B. tom.* 1. *l.* 1. 65. Aria Theophraſti vulgò.

Meſpilus humilis, folio mali Cydoniæ rotundo non ſerrato. Cotoneaſter folio rotundo non ſerrato C. B. P. 452. Chamæmeſpilus Cordi C. B. P. 432. Cotoneaſter I. B. *tom.* 1. *l.* 1. 73.

Idem folio oblongo ſerrato C. B. P. Chamæmeſpilus *I. B. tom.* 1. *l.* 1. 72.

MEUM foliis Anethi C. B. P. 148. Meum Athamanticum *Moriſ. Umbell.* 4. Meum vulgare, ſive Radix urſina *I. B. tom.* 3. *l.* 27. 11.

Meum ſpurium *Moriſ. Umbell.* 5. Meum latifolium

folium adulterinum C. B. P. 148. Meum Alterum Italicum quibusdam *I. B. tom.* 3. *l.* 27. 15.

Mezereum Germanicum I. B. *v.* Laureola.

MILIUM semine luteo *C. B. P.* 26. Milium semine fulvo vel aureo *I. B. tom.* 2. *l.* 18. 446. *descr.* ANN.

Milium semine albo *C. B. P.* 26. *I. B. tom.* 2. *l.* 18. 446. *descr.* ANN.

Milium semine nigro *C. B. P.* 26. *I. B. tom.* 2. *l.* 18. 446. ANN.

Milium Indicum Arundinaceo caule, granis flavescentibus. ANN.

In septenum pedum altitudinem assurgit, culmo Arundineo, digitum crasso, quem à geniculo ad geniculum involvunt folia frumento Indico angustiora & longiora, lineâ albâ per mediam longitudinem notata. In summitate erigitur juba dodrantalis pugni crassitudine, multis paniculis strictiùs invicem junctis coacervata, flores lanugineos pendulos Milii instar flavescentes proferens, quibus defluentibus succedunt grana copiosa rotunda nitida dura pallida farinacea magnitudine Orobi, singula insident caliculis bifidis, parvis nigris splendentibus. Consulatur Casparus Bauhinus, qui hoc in *Theatro Botanico* 488. ex Historiâ Indiæ Orientalis, nomine Frumenti

Indici, quod Milium Indicum vocant, videtur propoſuiſſe.

Milium Indicum, Arundinaceo caule, granis nigris. ANN.

Hoc cum priori convenit creſcendi modo & formâ, ita tamen, ut grana ferat nigra lucida, in ſummo non nihil tomentoſa. Utrumquè Milium, quanquam in Vtraquè India omnium frugum fertiliſſimum ſit, ſatum tamen in hortis noſtris difficulter ad frugem perducitur.

Milium Arundinaceum, ſubrotundo ſemine, Sorgo nominatum *C.B.P.* 2. Sorghi *I.B. tom.* 2. *l.* 18. 447. ANN.

Milium Arundinaceum, plano alboquè ſemine *C. B. P.* 26. Sorghi album, Milium Indicum. Dora *I.B. tom.* 2. *l.* 18. 448. ANN.

Milium Arundinaceum, ſemine Lithoſpermi facie maximo duriſſimo. Lithoſpermum Arundinaceum fortè Dioſcoridis & Plinii *C. B. P.* 258. Lachryma Iobi multis ſive Milium Arundinaceum *I. B. tom.* 2. *l.* 18. 449. ANN.

MILLEFOLIUM maximum, umbellâ albâ *C. B. P.* 140.

* Millefolium vulgare album *C. B. P.* 140. Millefolium Stratiotes pennatum terreſtre *I. B. tom.* 3. *l.* 26. 136.

* Millefolium purpureum majus *C. B. P.* 140. Mil-

Millefolium purpureum minus *C. B. P.* 140.
Millefolium Alpinum incanum, carneo flore. *C. B. P.* 140.
Millefolium tomentosum luteum *C. B. P.* 140. *I. B. tom.* 3. *l.* 26. 131.
Millefolium incanum Creticum *C. B. P.* 140.
Millefolium Creticum *I. B. tom.* 3. *l.* 26. 139.
Millefolium odoratum minus, Monspelien-sium *Cat. Hort. Reg. Paris.* 122.
Millefolium majus album, odore Camphoræ. Tanacetum minus album odore Camphoræ, sive Achyllæa Dioscoridis *C. B. P.* 132. Achillæa Millefolia odorata *I. B. tom.* 3. *l.* 26. 140.

MILLEFOLIUM aquaticum umbellatum, cappillaceo breviquè folio *C. B. P.* 141. Millefolium aquaticum, Fœniculo simile, umbelliferum *I. B. tom.* 3. *l.* 27. 8.
Millefolium aquaticum, floscul is ad foliorum nodos *C. B. P.* 141. Millefolium aquaticum minus *I. B. tom.* 3. *l.* 38. 783.
Millefolium aquaticum, sive Viola aquatica, caule nudo *C. B. P.* 141. Millefolium aquaticum dicta Viola aquatica *I. B. tom.* 3. *l.* 38. 782.
Millefolium aquaticum, Equiseti folio, caule nudo *C. B. P.* 141. Millefolium aquaticum, dictum Viola aquatica, secundum, *I. B. tom.* 3. *l.* 38. 783.

* Mil-

* Millefolium aquaticum pennatum ſpicatum *C. B. P.* 141. Millefolium pennatum aquaticum *I. B. tom.* 3. *l.* 38. 783.
* Millefolium aquaticum cornutum C. B. P. 141. I. B. *tom.* 3. *l.* 38. 784.

Millefolium aquaticum, foliis Abrotani, Ranunculi flore & capitulo C. B. P. *v.* Ranunculus.

Millefolium aquaticum, foliis Fœniculi flore & capitulo C. B. P. *v.* Ranunculus.

Millegrana major Moriſ. v. Polygonum.

Mimoſa ejuſquè ſpecies. v. Herba viva.

Mimoſa non ſpinoſa major Zeylanica Breyn. *v.* Onobrychis.

MIRABILIS Peruviana, purpureo flore. Solanum Mexiocanum, flore magno C. B. P. 168. Jeſminum Mexicanum, ſive Flos Mexicanus multis *I. B. tom.* 2. *l.* 20. 814. Atzoyatl vel Mirabilis Mexicana *Hernand. p.* 176. ANN.

Eadem flore flavo *C. B. P. Var.* 168. ANN.

Eadem flore ex albido C. B. P. *Var.* 168. ANN.

Eadem flore ex rubro luteo & albo tàm virgatim quàm punctatim mixto C. B. P. *Var.* 168. ANN.

Mirabilis Peruviana, flore parvo. Solanum Mexiocanum, flore parvo C. B. P. 168. Mirabilis Peruviana minor *Muntingh.* 213. ANN.

Molle

Molle I. B. v. Lentiſcus.

Mollugo montana latifolia ramoſa C. B. P. *v.* Gallium.

Mollugo montana anguſtifolia C. B. P. *v.* Gallium.

Molon Plinii C. B. P. *v.* Filipendula.

MOLUCA I. B. *tom.* 3. *l.* 28. 234. Meliſſa Moluccana odorata C. B. P. 228 ANN.

Moluca aſperior fœtida I. B. *tom.* 3. *l.* 28. 235. Meliſſa Moluccana fœtida *C. B. P.* 229. ANN.

MOLY Hiſpanicum purpureum *Moriſ. Hiſt.* 2. 392. Moly latifolium Hiſpanicum *C. B. P.* 75.

Moly latifolium luteum, odore Allii primum C. B. P. 75. *Moriſ. Hiſt.* 2. 393. Moly luteum Botanicorum latifolium, Allii odore I. B. *tom.* 2. *l.* 19. 562.

Moly anguſtifolium umbellatum C. B. P. 75. *Moriſ. Hiſt.* 2. 393. Moly Dioſcoridis parvum quibuſdam I. B. *tom.* 2. *l.* 19. 568.

Idem flore carneo.

Moly album anguſtifolium Peſarenſe parvum, caule triangulo *Moriſ. Hiſt.* 2. 394. Moly parvum, caule triangulo C. B. P. 75.

Moly Virginianum C. B. P. *v.* Ephemerm.

Moly latifolium Liliflorum C. B. P. *v.* Ornithogalum.

Momordica vulgò. v. Cucumis.

Monarakudimbija Zeylonenſibus. v. Criſta Pavonis.

Mor-

Morſus Diaboli I. B. v. Scabioſa.
Morſus gallinæ I. B. *v.* Alſine.
Morſus ranæ I. B. v. Nymphæa.

MORUS fructu nigro C. B. P. 459. Morus nigra I. B. *tom.* 1. *l.* 1. 118.
Morus fructu albo C. B. P. 459. Morus alba I. B. *tom.* 1. *l.* 1. 118. *deſcr.*
Muralis minor repens I. B. v. Draba.
Murariæ ſimilis I. B. v. Draba.
Murucuja Marcgr. v. Cucumis.
Muſa I. B. v. Ficoides.
Muſcari I. B. v. Hyacinthus.
Muſcipula major, calyce turgido ventricoſo I. B. *v.* Lychnis.
Muſcipula muſcoſo flore I. B. v. Lychnis.

* MUSCUS vulgatiſſimus C. B. P. 360. Muſcus terreſtris & hortenſis *I. B. tom.* 3. *l.* 38. 764.
* Muſcus Filicinus major C. B. P. 360. Muſcus Filicinus I. B. *tom.* 3. *l.* 37. 764.
* Muſcus Abietis facie C. B. P. 360. *I. B. tom.* 3. *l.* 37. 765.
* Muſcus denticulatus major C. B. P. 360. Muſcus pulcher parvus repens *I. B. tom.* 3. *l.* 37. 765.
* Muſcus denticulatus minor C. B. P. 360. Muſcus terreſtris Luſitanicus I. B. *tom.* 3. *l.* 37. 765.
* Muſcus terreſtris clavatus C. B. P. 360. Muſcus

ſcus terreſtris repens, à Trago pictus *B. I. tom.* 3. *l.* 37. 766.

Muſcus pyxioides terreſtris *C. B. P.* 361. Muſcus pyxidatus *I. B. tom.* 3. *l.* 37. 767.

Muſcus terreſtris capillaris, capſulâ longâ *Commelyn. Catal.* 75.

Muſcus ſaxatilis Sericoides *Commel. Cat.* 75.

Muſcus Coralloides, ſive cornutus montanus *C. B. P.* 361.

Muſcus Coralloides ſaxatilis, cervi cornu referens *C. B. P.* 361.

Muſcus Arboreus, Uſnea Officinarum *C. B. P.* 361. Muſcus arboreus villoſus *I. B. tom.* 3. *l.* 37. 763.

Muſcus Arboreus Coralloides *C. B. P.* 361.

Muſcus Arboreus cum orbiculis *C. B. P.* 361.

Muſcus arboreus peltatus & ſcutellatis *I. B. tom.* 3. *l.* 37. 764.

Muſcus pulmonarius *C. B. P.* 361. Lichen Arboreus, ſive Pulmonaria arborea. *I. B. tom.* 3. *l.* 37. 759.

Muſcus cruſtæ modo Arboribus adnaſcens *C. B. P.* 361.

Muſcus amarus, Abſinthii folio *I. B. tom.* 3. *l.* 37. 764.

Muſcus ex cranio *I. B. tom.* 3. *l.* 37. 764.

Muſcus aureus capillaris medius. Polytrychon aureum majus *C. B. P.* 356. Polytrichum Apuleji majus quibuſdam *I. B. tom.* 3. *l.* 37. 760.

Mu-

* Muſcus aureus capillaris minor. Polytrichon aureum minus C. B. P. 357. Polytrichon Apuleji minus quorundam I. B. *tom.* 3. *l.* 37. 760.

* Muſcus aureus capillaris minimus, capitulo longo ſubflavo. Polytrichon aureum minimum, capitulo longo, ſubflavi coloris *Commeleyn. Cat.* 89.

* Muſcus aureus capillaris minimus, capitulo oblongo rotundo ſubviridi. Polytrichon aureum minimum capitulatum oblongo rotundum, colore ſubviridi *Commel. Cat.* 89.

MYAGRUM majus, ſeu ſativum *Moriſ. Hiſt.* 2. 315. Myagrum ſativum C. B. P. 109. Myagrum dictum Camelina *I. B. tom.* 2. *l.* 21. 892. ANN.

Myagrum ſiliquâ longâ C. B. P. *v.* Eruca.

Myagrum monoſpermum latifolium C. B. P. *v.* Raphaniſtrum.

Myagro ſimilis ſiliquâ rotundâ C. B. P. *v.* Raphaniſtrum

Myoſuros I. B. v. Holoſteo affinis.

Myrica vulgò. v. Tamariſcus.

MYRRHIS annua, ſemine roſtrato ſtriato aſpero oblongo, nodoſa. *Moriſ. Umbell.* 44. & 67. ANN.

* Myrrhis annua, ſeminè ſtriato aſpero brevi *Moriſ. Hiſt.* 44. Myrrhis ſylveſtris ſeminibus aſperis C. B. P. 160. ANN.

Myr-

Myrrhis annua, ſemine ſtriato lævi *Moriſ. Umbell.* 44. & 67. Chærophyllum ſylveſtre *C. B. P.* 152. Antriſcus Plinii quibuſdam, ſemine longo Cicutariæ vel Chærephylli. *I. B. tom.* 3. *l.* 27. 71. ANN.

Myrrhis annua, ſemine ſtriato lævi, tuberoſa, nodoſa, coniophyllon. *Moriſ. Umbell.* 44. & 67. Cicutaria bulboſa *C. B. P.* 161. Cicutaria odorata bulboſa *I. B. tom.* 3. *l.* 27. 183. ANN.

Myrrhis annua, ſemine ſtriato villoſo incano *Moriſ. Umbell.* 44. & 67. Daucus Alpinus multifido longoquè folio, ſive montanus umbellâ candidâ *C. B. P.* 150. Daucus Creticus ſemine hirſuto *I. B. tom.* 3. *l.* 27. 57. ANN.

Myrrhis perennis, ſemine ſtriato, alba major odorata. *Moriſ. Umbell.* 44. Myrrhys major vel Cicutaria odorata *C. B. P.* 160. Myrrhis magno ſemine longo ſulcato *I. B. tom.* 3. *l.* 27. 77.

Myrrhis perennis, alba minor foliis hirſutis, ſemine ſtriato aureo. *Moriſ. Umb.* 44. & 66. Eadem foliis hirſutiſſimis *Moriſ. Umb.* 44. & 66.

Myrrhis ſylveſtris ſeminibus lævibus C. B. P. v. Chærephyllum.

MYRTUS communis Italica *C. B. P.* 468.

Myrtus latifolia Romana *C. B. P.* 468.

Myrtus latifolia Belgica, fortè Romana *I. B. tom.* 1. *l.* 5. 512.

Myrtus latifolia Boetica 1. vel foliis Laurinis

C.B.P. 469. Myrtus Boetica latifolia dome
ſtica *I. B. tom.* 1. *l.* 5. 511.
Myrtus latifolia Belgica *C. B. P.* 469. Myrtu
vulgaris *I. B. tom.* 1. *l.* 5. 510.
Eadem foliis in acumen luteum deſinentibus
Myrtus foliis odore Nucis moſchatæ, caulicul
rubentibus, vulgò odore Citri *Schuyl. Cat.* 49
Myrtus flore pleno *Corn.* 203.
Myrtus folio Buxi. *Schuyl. Cat.* 49.
Myrtus balſamica, folio mali Granatæ.

Tres perpulchras Myrti varietates nupe
in Angliâ detectæ ſunt curâ Dni Watſii
Myrtus foliis Buxi contortis, minima folii
ſplendentibus, & balſamica foliis mali Gra
natæ, quæ à congeneribus diſtinguitur fo
liis, facie mali Granatæ, craſſiuſculis, pin
guibus, lucidis.

Myrtus foliis minimis & mucronatis. *C.B.P.*
469. vulgò Rorismarini foliis *Schuyl. Cat.*
49. Myrtus anguſtifolia minor. *I. B. tom.* 2
l. 5. 513.
Myrtus minor vulgaris. *C. B. P.* 469. Myrtus
Tarentina *I. B. tom.* 1. *l.* 5. 512.
Eadem foliis ex luteo variegatis.
Myrthus Africana humilis, foliis Myrtilli cre
natis, cauliculis nigricantibus. Frutex Af
thiopicus baccifer, foliis Myrtilli *Breyn*
Cent. 1. 9.
Myrtus Zeylanica odoratiſſima, baccis nive
monococcis. Maranda Zeylanenſibus

Lo

IRTUS ZEYLANICA ODORATISSIMA, BACCIS NIVEIS MONOCOCCIS.

Locis glareoſis & ſabuloſis Inſulæ Zeylan frequens eſt hoc ſpecioſiſſimum Myrti genus, quod fragranti ſuo Citrato odore prætereuntibus ſeſe commendat. Toto verò habitu Myrtum pleno flore Canadenſem Cornuti æmulatur; Ligno eſt candidiſſimo nitido Eboris inſtar, ſolido ponderoſo; Cortice ſcabro tenui; Ramis numeroſis, fornicato ambitu perpulchrè orbiculatis; Foliis rigidis mucronatis digitum longis, jucundo viridi levore nitentibus, odore Citri fragrante, ſapore aromatico leviter adſtringente. Ad ſummos ramos prodeunt urceoli candidi diaphani globoſi, florum Unedonis inſtar, è quorum umbilico profluunt innumera apiculata concoloria ſtamina. His emarcidis urceoli tranſeunt in baccas Piſi majoris magnitudine, molleculas, niveas, dulcis aromatici ſaporis, includentes acinum unicum fuſcum anguloſum. Baccas pueruli eſitant. Foliorum decoctum, obſervatâ tenui diætâ, Luem Gallicam vigorosè expugnat. Lignum ad capſas ſcrinia aliaquè utenſilia expetitur.

Myxa domeſtica I. B. v. Sebeſtena.

N.

Napellus ejuſquè ſpecies C. B. P. v. Aconitum.

NAPUS ſativa *C. B. P.* 95. Napus ſativus Bunias *Moriſ. Hiſt.* 2. 114. Napus *I. B. tom.* 2. *l.* 21. 842. ANN.

Napus ſylveſtris. *C. B. P.* 95. *Moriſ. Hiſt.* 2. 114. *I. B. tom.* 2. *l.* 21. 843. ANN.

Napobraſſica C. B. P. v. Braſſica.

NARCISSUS albus, magno odorato flore, circulo pallido *C. B. P.* 48. Narciſſus medio-purpureus, magno flore: folio latiore *I. B. tom.* 2. *l.* 19. 601.

Narciſſus niveus odoratus, circulo rubello *C. B. P.* 48. Narciſſus medio-purpureus minor *I. B. tom.* 2. *l.* 19. 601.

Narciſſus albus, circulo purpureo *C. B. P.* 48. Narciſſus flore ſimplici uno, medio purpureo *Moriſ. Hiſt.* 2. 361. Narciſſus medio-purpureus. *I. B. tom.* 2. *l.* 19. 600.

Narciſſus albus, circulo croceo vel luteo *C. B. P.* 49. Narciſſus medio croceus tenuifolius *I. B. tom.* 2. *l.* 19. 602.

Narciſſus albus circulo croceo minor *C. B. P.* 49. Narciſsus medio-purpureus minor. *I. B. tom.* 2. *l.* 19. 601.

Narciſſus Orientalis major polyanthos totus albus Eyſt. *Moriſ. Hiſt.* 2. 362. Narciſſus Orientalis major albus *C. B. P.* 49.

Idem medius. Narciſſus Orientalis medius albus. *C. B. P.* 49.

Narciſſus Orientalis albus, calice ſtellato C. B. P. 49.

Narciſſus totus albus major C. B. P. 49. Narciſſus cum pluribus floribus totus albus, major. I. B. *tom.* 2. *l.* 19. 606.

Idem minor C. B. P. 49. Narciſſus foliis candicantibus cum pluribus floribus totus albus, minor I. B. *tom.* 2. *l.* 19. 606.

Narciſſus albus flore minore, jaſmini odore C. B. P. 50.

Narciſſus Orientalis albus, calice luteo, campanulæ ſimili maximus C. B. P. 50. Narciſſus campanularis vulgò.

Narciſſus Orientalis albus calice luteo medius C. B. P. 50.

Narciſſus Orientalis albus, calice luteo minor C. B. P. 50.

Narciſſus Orientalis calice aureo, pluribus foliolis pleno, ſeu pluribus foliolis tortilibus pleno C. B. P. 50.

Narciſſus pallidus medio-croceus C. B. P. 50. Narciſſus medio-luteus Piſanus, plures flores ferens. I. B. *tom.* 2. *l.* 19. 608.

Narciſſus pallidus medio-aureus C. B. P. 50.

Narciſſus albus, circulo croceo polyanthos C. B. P. 50. Narciſſus medio-croceus ſerotinus cum aliquot floribus I. B. *tom.* 2. *l.* 19. 604.

Narciſſus pallidus, circulo luteo C. B. P. 50. Narciſſus albidus medio-luteus cum aliquot flori-

floribus *I. B. tom.* 2. *l.* 19. 504.

Narciſſus pallidus, circulo aureo alter C. B. P. 50. Narciſſus pallido flore medio-aureus I. B. *tom.* 2. *l.* 19. 607.

Narciſſus ſerotinus montanus Muſart dictus *Fer. Fl. Cult.* 113. Flore niveo, calice croceo fimbriato.

Narciſſus medio-luteus, copioſo flore, odore gravi *C. B. P.* 50. Narciſſus Conſtantinopolitanus minor, calyce fimbriato medio-croceus Eyſt. *Moriſ. Hiſt.* 2. 392. Narciſſus multos ferens flores, medio luteus Narbonenſis *I. B. tom.* 2. *l.* 19. 603.

Narciſſus medio-luteus, majoribus floribus *C.B.P.* 50. Narciſſus plures ferens flores majores præcocior, medio-luteus *I. B. tom.* 2. *l.* 19. 603.

Narciſſus niveus, calyce flavo, odoris fragrantiſſimi C. B. P. 50.

Narciſſus luteus polyanthos Luſitanicus *C. B. P.* 50. Narciſſus de Argiers polyanthos totus luteus Eyſt. *Moriſ Hiſt.* 2. 362.

Narciſſus anguſtifolius flavus, magno calice C. B. P. 51. Narciſſus juncifolius flavus amplo calice *I. B. tom.* 2. *l.* 19. 608.

Narciſſus juncifolius oblongo calice luteus major C. B. P. 55. Narciſſus major juncifolius Eyſt. *Moriſ. Hiſt.* 2. 362. Narciſſus juncifolius, flore luteo I. B. *tom.* 2. *l.* 19. 607.

Narciſſus juncifolius luteus minor C. B. P. 51. *Moriſ. Hiſt.* 2. 362. *I. B. tom.* 2. *l.* 19. 607. *Ic.*

Narciſſus juncifolius, flore pallidiore calice flavo C. B. P. 51. Narciſſus anguſtifolius minor, flore pallido *I. B. tom.* 2. *l.* 19. 609.

Narciſſus juncifolius, flore rotundo Roſeo C. B. P. 51.

Narciſſus juncifolius totus albus C. B. P. 51. Narciſſus juncifolius omnino albus, calice oblongo *I. B. tom.* 2. *l.* 19. 598.

Narciſſus latifolius maximus albus, calice brevi luteo C. B. P. 51. *Hiſt. Moriſ.* 2. 362.

Narciſſus latifolius, pallidus calice amplo & aureo, caule ſtriato C. B. P. 51.

Idem calice amplo alter C. B. P. 52.

Narciſſus latifolius ſulphureus vel albus, brevi calice C. B. P. 52.

Narciſſus maximus pallidè luteus C. B. P. 52.

Narciſſus ſubflavus, tubo ſexangulo C. B. P. 52. *Moriſ. Hiſt.* 2. 362.

Narciſſus flavus, tubo rotundo C. B. P. 52.

Narciſſus albus, tubo luteo C. B. P. 52.

Narciſſus latifolius pallidus, calice longo aureo creanto *Moriſ. Hiſt.* 2. 362. Narciſſus albus, calice flavo Moſcari odore C. B. P. 52.

Idem alter C. B. P. 52. Præcocior.

Narciſſus ſylveſtris pallidus, calice luteo C. B. P. 52. *Moriſ. Hiſt. Ic.* Bulbocodium vulgatius

tius *I. B. tom.* 2. *l.* 19. 593.

Narciſſus major totus luteus, calice prælongo *C.B.P.* 52. Bulbocodium Hiſpanicum *I. B. tom.* 2. *l.* 19. 594.

Narciſſus totus luteus, foliis florum reflexis *C.B.P.* 53.

Narciſſus parvus totus luteus C. B. P. 53. Bulbocodium minus *I. B. tom.* 2. *l.* 19. 59. Calice ſimplici.

Idem calice pleno. Narciſſus minor luteus, calice oblongo pleno *Cat. Hort. Reg. Pariſ.* 127. Pſeudonarciſſus pleno flore *Fer. Flor. Cult.* 110.

Narciſſus albus, oblongo calice *C. B. P.* 53. Pſeudonarciſſus albo flore Cluſii *I. B. tom.* 2. *l.* 19. 597. Altior flore longiore & tubo anguſtiore *C. B. P. Var.* 53.

Idem humilior, flore breviore & tubâ laxiore *C. B. P. Var.* 53.

Narciſſus albus, foliis reflexis, calice brevi aureo *Cat. Hort. Reg. Pariſ.* 127.

Narciſſus totus albus petalis reflexis *Moriſ. Hiſt.* 2. 263. Narciſſus anguſtifolius albus, calice oblongo florequè reflexo C. P. B. 53. Narciſſus foliis floris albis, oblongo calice luteo *I. B. tom.* 2. *l.* 19. 597.

Narciſſus minimus, calice amplo plano *Moriſ. Hiſt.* 2. 422. Narciſſus montanus juncifolius, calice flavo C. B. P. 53. Bulbocodium tenuifolium, flore luteo *I. B. tom.* 2. *l.* 19. 596.

Narciſſus montanus alter, flore fimbriato C. *B. P.* 53. Bulbocodium tenuifolium aliud, flore luteo fimbriato *I. B. tom.* 2. *l.* 19. 597.

Narciſſus juncifolius omnium minimus, flore omnino albo, calice fimbriato *Moriſ. Hiſt.* 2. 421. Narciſſus montanus albus minimus C. *B. P.* 53. Bulbocodium minimum tenuifolium album *I. B. tom.* 2. *l.* 19. 598.

Narciſſus montanus juncifolius, calice aureo C. B. P. 53. *Moriſ. Hiſt.* 2. 363.

Narciſſus minimus, calice pleno, petalis ſex reflexis luteis *Moriſ. Hiſt.* 2. 422. Narciſſus montanus coronatus C. B. P. 53. Bulbocodium minimum coronatum *I. B. tom.* 2. *l.* 19. 596.

Narciſſus Orientalis flore multiplici & pleno albo luteo C. B. P. 53. *Moriſ. Hiſt.* 2. 363.

Narciſſus Conſtantinopolitanus polyanthos major, melino pleno flore *Cat. Hort. Reg. Par.* 128.

Narciſſus latifolius albus medio-luteus C. B. P. 53. Narciſſus cum pluribus floribus plenis, corollâ luteâ *I. B. tom.* 2. *l.* 19. 605.

Narciſſus albus coronâ multiplici luteâ C. B. P. 53. Narciſſus amplo flore, coronâ aureâ plenâ *I. B. tom.* 2. *l.* 19. 605.

Narciſſus bulbo anguloſo C. B. P. 54. Narciſſus Conſtantinopolitanus, quem Ziden Sari vocant *I. B. tom.* 2. *l.* 19. 606.

Nar-

Narciſſus multiplex totus flavus *C. B. P.* 54. *Moriſ. Hiſt.* 2. 363.

Narciſſus incomparabilis flore pleno, partim flavo, partim croceo *Cat. Hort. Reg. Par.* 127.

Narciſſus totus niveus multiplex *C. B. P.* 54. *Moriſ. Hiſt.* 2. 363. Narciſſus flore ſingulari albo pleno *I. B. tom.* 2. *l.* 19. 602.

Narciſſus ſylveſtris multiplex, calice carens *C. B. P.* 54. *Moriſ. Hiſt.* 2. 363. Bulbocodium flore pleno *I. B. tom.* 2. *l.* 19. 594.

Idem involucro incluſus permanens *C. B. P. Var.* 54. Seu flore clauſo vireſcente *Schuyl. Cat. Lugd.* 49.

Narciſſus flore pleno variegato *C. B. P.* 54. *Moriſ. Hiſt.* 2. 363.

Narciſſus luteus ſylveſtris duplici & triplici, tubo aureo *C. B. P.* 54. *Moriſ. Hiſt.* 2. 363.

Narciſſus luteus, tubo diviſo *C. B. P.* 54. Bulbocodii pleno flore ſpecioſum genus Veneri *I. B. tom.* 2. *l.* 19. 595.

Narciſſus latifolius luteus multiplex *C. B. P.* 54.

Narciſſus juncifolius aureus multiplex, Anemones formâ *C. B. P.* 54. Narciſſus juncifolius luteus, flore pleno Eyſt. *Moriſ. Hiſt.* 2. 363. Narciſſus Cyprius luteus polyanthes, flore pleno *I. B. tom.* 2. *l.* 19. 595.

Narciſſus maritimus *C. B. P.* 54. Lilionarciſſus albus maritimus minor *Moriſ. Hiſt.* 2. 365.

Pancratium Monſpeſsulanum multis Scylla alba

alba parva *I. B. tom.* 2. *l.* 19. 611.

Narciſsus Illyricus Liliaceus C. B. P. 55. Lilio-narciſsus albus maritimus major *Moriſ. Hiſt.* 2. 366. Pancratii Monſpeliani, vel Hemerocallidis Valentinæ facie Lilio-narciſsus, vel Narciſsus tertius Matth. I. B. *tom.* 2. *l.* 19. 613.

Narciſſus Indicus Liliaceus, ſaturo colore purpuraſcens Fer. v. Lilium.

Narciſſus Indicus Liliaceus, diluto colore purpuraſcens Fer. v. Lilium.

Narciſſus Indicus, flore Liliaceo Sphoericus Fer. v. Lilium.

Narciſſus bifolius Promontorii Bonæ Spei. v. Hæmanthus.

Narciſſus Jacobeus latifolius Indicus. v. Lilium.

Narciſſus Indicus totus ruber C. B. P. *v.* Lilium.

Narciſſus ex albo rubeſcens C. B. P. *v.* Lilium.

Narciſſo-colchicum. v. Colchicum.

Nardus Celtica Dioſcoridis C. B. P. *v.* Valeriana.

Narthecium Theophraſti I. B. *v.* Ferula.

NASTURTIUM minimum annuum, flore albo *Moriſ. Hiſt.* 2. 221. Sium minimum *Proſp. Alpin. Exot.* 321. An Siſymbrii Cardamines ſpecies quædam inſipida *I. B. tom.* 2. *l.* 21. 886. ANN.

* Naſturtium ſylveſtre tenuiſſimè diviſum ſeu Naſtur-

Naſturtium μυελόφυλλον, flore luteo minimo *Moriſ. Hiſt.* 2. 223. Naſturtium ſylveſtre tenuiſſimè diviſum C. B. P. 105. Seriphium Germanicum, Sophia quibuſdam I. B. *tom.* 2. *l.* 21. 886. Foliis anguſtioribus C. B. P. *Var.* 105. ANN.

Idem foliis latioribus C. B. P. *Var.* 105. ANN.

Naſturtium pumilum Belgicum. ANN.

*Naſturtium pratenſe, magno flore ſimplici *Moriſ. Hiſt.* 2. 223. Naſturtium pratenſe, magno flore C. B. P. 104. Iberis Fuchſi, ſive Naſturtium pratenſe I. B. *tom.* 2. *l.* 21. 889.

Idem flore prorſus albo C. B. P. *Var.* 104.

*Naſturtium pratenſe, flore pleno C. B. P. 104. *Moriſ. Hiſt.* 2. 223. *Deſcr.* Iberis Fuchſii, ſive Naſturtium pratenſe, flore pleno I. B. *tom.* 2. *l.* 21. 889.

*Naſturtium aquaticum ſupinum, flore albo *Moriſ. Hiſt.* 2. 223. Naſturtium aquaticum ſupinum C. B. P. 104. Siſymbrium Cardamine, ſive Naſturtium aquaticum I. B. *tom.* 2. *l.* 21. 884.

*Naſturtium aquaticum majus & amarum C. B. P. 104. *Moriſ. Hiſt.* 2. 224. Siſymbrium Cardamine, ſive Naſturtium aquaticum *I. B. tom.* 2. *l.* 21. 884.

*Naſturtium aquaticum majus & amarum C. B. P. 104. *Moriſ. Hiſt.* 2. 224. Siſymbrium Cardamine, ſive Naſturtium aquaticum, flore majore elatius I. B. *tom.* 2. *l.* 22. 885.

*Naſturtium aquaticum minus *C. B. P.* 104. *Moriſ. Hiſt.* 2. 224. Siſymbrium Cardamine hirſutum minus, flore purpureo *I. B. tom.* 2. *l.* 21. 888.

Naſturtium Alpinum trifoliatum *Moriſ. Hiſt.* 2. 224. Naſturtium Alpinum trifolium *C. B. P.* 104. Iberidi Fuchſii affinis trifolia Cardamine *I. B. tom.* 2. *l.* 21. 800.

NASTURTIUM vulgare, ſive hortenſe tenuiter diviſum *Moriſ. Hiſt.* 2. 300. Naſturtium hortenſe vulgatum *C. B. P.* 102. Naſturtium vulgare *I. B. tom.* 2. *l.* 22. 912. ANN.

Naſturtium hortenſe latifolium *C. B. P.* 103. *Moriſ. Hiſt.* 2. 301. ANN.

Naſturtium hortenſe criſpum latifolium *Moriſ. Hiſt.* 2. 301. *C. B. P.* & *Var.* 104. Naſturtium criſpum *I. B. tom.* 2. *l.* 22. 913. ANN.

Idem anguſtifolium *C. B. P. Var.* 104. ANN.

*Naſturtium pumilum vernum *C. B. P.* 105. *Moriſ. Hiſt.* 2. 301. ANN.

*Naſturtium ſylveſtre, Oſyridis folio, capſulis minimis *Moriſ. Hiſt.* 2. 301. Naſturtium ſylveſtre, Oſyridis folio *C. B. P.* 105. Thlaſpi anguſtifolium Fuchſi, Naſturtium ſylveſtre *I. B. tom.* 2. *l.* 22. 914. ANN.

Naſturtium ſylveſtre, Erucæ affine *Moriſ. Hiſt.* 2. 301. *C. B. P.* 105. Naſturtium ſylveſtre, Valentinum Cluſio *I. B. tom.* 2. *l.* 22. 920. ANN.

Na-

Naſturtium verrucoſum, capſulâ bivalvi aſperâ ſeu hirſutâ *Moriſ. Hiſt.* 2. 302. Ambroſia campeſtris repens *C. B. P.* 138. Coronopus Ruellii, ſive Naſturtium verrucoſum *I. B. tom.* 2. *l.* 22. 919. ANN.

Naſturtium Indicum majus C. B. P. *v.* Viola Indica.

Nejemelimſalib I. B. *v.* Gramen.

Nepa quibuſdam I. B. *v.* Geniſta.

Nepeta ejuſquè ſpecies C. B. P. *v.* Calamintha.

NERION floribus rubeſcentibus C. B. P. 464. Nerium, ſive Rhododendron, flore rubro *I. B. tom.* 2. *l.* 15. 140. Oleander vulgò.

Nerion floribus albis C. B. P. 464. Nerion ſive Rhododendron flore albo *I. B. tom.* 2. *l.* 15. 140.

Nerion Indicum anguſtifolium, floribus odoratis ſimplicibus.

Huic ſunt folia anguſta, flores incarnati, nonnunquam rubentes, odoris grati, cœtera vulgari Nerio omnino paria. In Belgiam advexit Vir Nobiliſſimus DNS de Reede cui ob publica in Rem Botanicam merita immenſum debet noſter orbis.

Nerion Indicum latifolium, floribus odoratis plenis.

Vulgare Nerium per omnia æmulatur, niſi

NERIUM INDICUM ANGUSTIFOLIUM FLORIBUS ODORATIS SIMPLICIBUS.

LERIUM INDICUM LATIFOLIUM, FLORIBUS PLENIS ODORATIS.

Ff

niſi quod flores multiplici petalorum ſerie ſint conſtructi, ad amplitudinem Roſæ Moſchatæ, coloris incarnati, propitiovè cœlo, dilutè rubelli, odoris ſuaviſſimi, ob quem de collo geſtantur ab Indis. Colitur in hortis Zeylonenſium aliorumquè Orientalium, ex quibus hûc transferri curavit Illuſtriſſimus Beverningius, in cujus nitidiſſimo viridario inter cœtera ornamenta luxuriat.

Nerium Alpinum ejuſquè ſpecies I. B. v. Ciſtus.

NICOTIANA major latifolia C. B. P. 169. *Moriſ. Hiſt.* 2. 492. Nicotiana major ſive Tabacum majus *I. B. tom.* 3. *l.* 34. 629. ANN.

Nicotiana major lato & rotundofolio. Pyciel ſeu Tabacum *Hernand.* 173. ANN.

Nicotiana major anguſtifolia C. B. P. 170. *Moriſ. Hiſt.* 2. 492. Nicotiana ſive Tabacum, folio anguſtiore *I. B. tom.* 3. *l.* 34. 630. ANN.

Nicotiana minor C. B. P. 170. *Moriſ. Hiſt.* 2. 493. Nicotiana latifolia, ſeu folio ſubrotundo minor, capſulâ rotundâ Priapi formâ, floribus luteis, minoribus, foliis rotundis, obſcure virentibus, glutinoſis *Moriſ. Hiſt.* 2. 492. Priapeja quibuſdam Nicotiana minor I. B. *tom.* 3. *l.* 34. 630. ANN.

NI-

NIGELLA sarvensis cornuta *C. B. P.* 145. Melanthium sylvestre, sive arvense *I. B. tom.* 3. *l.* 26. 205. ANN.

Nigella latifolia, flore majore simplici cœruleo *C. B. P.* 145. ANN.

Nigella angustifolia, flore majore simplici cœruleo *C. B. P.* 145. Melanthium capite & flore majore *I. B. tom.* 3. *l.* 26. 207. ANN.

Nigella flore majore pleno cœruleo *C. B. P.* 145. Melanthium capite vel calice & flore majore pleno *I. B. tom.* 3. *l.* 26. 209. ANN.

Nigella flore minore simplici candido *C. B. P.* 145. Melanthium calice & flore minore semine nigro & luteo *I. B. tom.* 3. *l.* 26. 208. ANN.

Nigella flore minore pleno & albo *C. B. P.* 146. Melanthium capite minore, flore multiplicato *I. B. tom.* 3. *l.* 26. 209. ANN.

Nigellastrum vulgò. v. Lychnis.

Nil Arabum I. B. v. Convolvulus.

Nochezpopalli Hernand. v. Ficus.

Noli me tangere vulgo. v. Balsamine.

NUMMULARIA lutea major *C. B. P.* 309. Nummularia major, flore luteo *Moris. Hist.* 2. 567. Nummularia sive Centimorbia *I. B. tom.* 3. *l.* 229. 370.

*Nummularia minor, flore purpurascente C. B. P. 309. *Moris. Hist.* 2. 567. Nummularia rubra I. B. *tom.* 3. *l.* 29. 371.

Nux Avellana vulgò. v. Corylus.

NUX JUGLANS, sive Regia vulgaris C. B. P. 417. Nux juglans I. B. *tom.* 1. *l.* 3. 241.

Nux juglans, fructu maximo C. B. P. 417.

Nux juglans, fructu tenero, fragili putamine C. B. P. 417.

Nux juglans, fructu serotino C. B. P. 417.

Nux juglans Virginiana nigra.

Caudice vasto, cortice per senium hiulco, lignoquè nitido & crispatim undulato Nuci juglandi Europææ haud absimilis est; Foliis autem angustioribus brevioribus per ambitum leviter crenatis, superficie non nihil rugosa, odorequè debiliori. Flores quoque & julos, quos quidem hactenus nondum licuit conspicere, nec quicquam à vulgari discrepare accepi. Nuces à Reverendissimo Episcopo Londinensi nobis transmissæ, Nucem juglandem communem adæquant, duplici tectæ munimento, exteriori crasso fungoso viridi interiori ligneo nonnihil depresso, durissimo, crassissimo, nigricante, cre bribus profundisquè sulcis seu scrobicul

UX JUGLANS VIRGINIANA NIGRA.

per longitudinem inſcripto, & ex duabus carinis preſſiſſimè junctis, nullâ apparente commiſſurâ, compacto. Nucleus includitur dulcis, edulis, quadripartitus, juglandi nuci per omnia ſimilis, intercuſſante tamen membranâ lignosâ, durâ, craſsâ. Patriam agnoſcit Virginiam, ex quâ in Angliam indequè in Belgiam eſt advecta.

* NYMPHÆA alba major *C. B. P.* 193. Nymphæa alba *I. B. tom.* 3. *l.* 28. 771.

* Nymphæa alba minor *C. B. P.* 193. *I. B. tom.* 3. *l.* 38. 773.

* Nymphæa alba minima *C. B. P.* 193. Nymphæa minor, ſive Morſus ranæ *I. B. tom.* 3. *l.* 38. 773.

* Nymphæa lutea major *C. B. P.* 193. Nymphæa lutea *I. B. tom.* 3. *l.* 38. 771.

* Nymphæa lutea minor, parvo flore *C. B. P.* 193. Nymphæa minor lutea *I. B. tom.* 3. *l.* 38. 772.

O.

Ochrus folio integro, capreolos emittente C. B. P. v. Lathyrus.

OCIMUM latifolium maculatum, vel crispum *C.B.P.* 225. Ocymum Sancto, Mauritanum, latum, crispum, maximum *I.B. tom.* 3. *l.* 28. 249. Basilicum vulgò. ANN.

Ocimum viride, foliis bullatis *C. B. P.* 225. ANN.

Ocimum foliis fimbriatis viridibus *C.B.P.* 225. ANN.

Idem foliorum fimbriis ad Endiviam accedentibus maximum. ANN.

Ocimum Caryophyllatum maximum *C. B. P.* 225. Ocimum Ægyptium, longioribus foliis, Rihau dictum *I. B. tom.* 3. *l.* 28. 250. ANN.

Ocimum Caryophyllatum majus *C. B. P.* 226.

Ocimum odoratum, sive Basilicum *I.B. tom.* 3. *l.* 28. 245. ANN.

Ocimum Citri odore *C.B.P.* 226. Ocimum magnum *I. B. tom.* 3. *l.* 28. 246. ANN.

Ocimum vulgatius *C. B. P.* 226. *I. B. tom.* 3. *l.* 28. 247. ANN.

Ocimum foliis ex nigro virescentibus, flore albo *Cat. Hort. Reg. Par.* 131. ANN.

Idem violaceo flore *Cat. Hort. Reg. Par.* 131. ANN.

Ocimum nigrum majus, acuto Rutæ odore ANN.

Ocimum medium crispum, conglomeratâ brevique spicâ *Cat. Hort. Reg. Paris.* 131. ANN.

Idem bullatis foliis *Cat. Hort. Reg. Pariſ.* 131. ANN.
Ocimum tricolor *Cat. Hort. Reg. Par.* 131. ANN.
Ocimum anguſtifolium, foliis ſerratis. ANN.
Ocimum minimum *C. B. P.* 226. *I. B. tom.* 3. *l.* 28. 247. ANN.
Idem criſpum Brunſf. ANN.
Oculus Criſti I. B. v. After.
Ocymaſtrum vulgò. v. Lychnis.
Ocymaſtrum verrucarium I. B. v. Circæa.
Ocymaſtrum Valentinum Cluſii vulgò, v. Marrubium.
Ocymoides ejuſquè ſpecies C. B. P. & I. B. v. Lychnis.
Ocymoides repens montanum C. B. P. v. Lychnis.
Odontis quibuſdam I. B. v. Lychnis.

OENANTHE Apii folio maxima, ſucco, viroſo, Cicutæ facie *Moriſ. Umbell.* 16. 19. 20. Oenanthe Cherephylli foliis *C. B. P.* 162.
Eadem latiori folio Cretica prolifera. Oenanthe prolifera Apula *C. B. P.* 163.
Oenanthe Apii folio, caule firmiori *Moriſ. Umbell.* 16. Oenanthe Apii folio *C. B. P.* 162. Oenanthe ſive Filipendula Monſpeſſulana, folio Apii *I. B. tom.* 3. *l.* 27. 190.
Eadem caule flexuoſo & fiſtuloſo *Moriſ. Umbell.* 16.

* Oeno-

Oenanthe aquatica C. B. P. 162. Oenanthe, sive Filipendula aquatica *I. B. tom.* 3. *l.* 27. 191. Radice bulbillis donatâ.

Eadem radice bulbillis carente *C. B. P. Var.* 162. An Oenanthe sive Filipendula folio Rutæ *I. B. tom.* 3. *l.* 27. 192.

Oenanthe Millefolii aquatici foliis *Morif. Hist.* 16. Daucus pratensis, Millefolii palustris folio *C. B. P.* 150.

Oenanthe *Hederæ foliis C. B. P. v.* Ranunculus.

Oenanthe *Myconii I. B. v.* Ranunculus.

OLEA sativa C. B. P. 472. I. B. *tom.* 1. *l.* 6. 1.

Olea maxima Hispanica C. B. P. 472.

Olea sylvestris, folio duro subtus incano C. B. P. 472. Oleaster, sive Olea sylvestris *I. B. tom.* 2. *l.* 6. 21.

Olea sylvestris, folio molli incano C. B. P. 472. Zizyphus Cappadocia, quibusdam Olea Bohæmica I. B. *tom.* 1. *l.* 6. 27.

Oleander *ejusque species vulgò. v.* Nerium.

ONOBRYCHIS major perennis, siliculis articulatis asperis clypeatis rectà junctis, flore ruberrimo *Morif. Hist.* 2. 129. Onobrychis semine clypeato aspero major C. B. P. 350. Astragalus Romanus, sive Hedysarum clypeatum siliquâ asperâ I. B. *tom.* 3. *l.* 17. 315.

Eadem flore albo *Moriſ. Hiſt.* 2. 129. *Boccon. Epiſt.*

Onobrychis major annua, ſiliculis articulatis aſperis clypeatis undulatim, id eſt, antrorſum & retrorſum junctis flore purpuro rubente *Moriſ. Hiſt.* 2. 130. ANN.

Onobrychis annua Zeylanica, Mimoſæ foliis, ſiliquis articulatis aſperis major. Mimoſa non ſpinoſa major Zeylanica *Breyn. Cent.* 51. ANN.

Eadem minor. ANN.

Onobrychis major perennis Canadenſis triphylla, ſiliculis articulatis aſperis triangularibus *Moriſ. Hiſt.* 2. 130. Hedyſarum triphyllum Canadenſe *Corn.* 44.

Onobrychis major, ſiliculis echinatis criſtatis in ſpicâ digeſtis *Moriſ. Hiſt.* 2. 131. Onobrychis foliis Viciæ, fructu echinato major *C. B. P.* 350. Polyganon Geſneri *I. B. tom.* 2. *l.* 17. 315.

Onobrychis minor, ſiliculis echinatis, criſtatis, majoribus & craſſioribus aculeis prædi-tis, donata *Moriſ. Hiſt.* 2. 131. Onobrychis fructu echinato minor *C. B. P.* 350.

Onobrychis flore cœruleo, ſiliculis hirſutis ſeu aſperis, ad imum Platani pilulæ modo junctis *Moriſ. Hiſt.* 2. 133. Glyzyrrhiza capite echinato *C. B. P.* 352. Glyzyrrhiza Dioſcoridis echinata, non repens *I. B. tom.* 2. *l.* 17. 327.

Ono-

Onobrychis ſpicata, floribus pallidis, nigris radiis notatis C. B. P. *v.* Aſtragalus.
Onobrychs arvenſis C. B. P. v. Campanula.
Onobrychis pentagonia peregrina perfoliata, folio rotundiori Hort. Reg. Par. v. Campanula.
Ononis. v. Anonis.
Onopordum I. B. v. Carduus.

OPHIOGLOSSUM vulgatum C. B. P. 187. Ophiogloſſon *I. B. tom.* 3. *l.* 35. 708.
Ophioſcorodon quibuſdam I. B. v. Allium.
Ophris bifolia C. B. P. v. Orchis.
Ophris minima C. B. P. v. Orchis.
Opuntia, ejuſquè ſpecies. v. Ficus.
Oquichtli Cocaxochitl Hern. v. Tagetes.

ORCHIS ſeu Cynoſorchis latifolia, hiante cucullo major C. B. P. 80. Cynoſorchis galeâ & alis ferè cinereis *I. B. tom.* 2. *l.* 19. 735.
Orchis ſeu Cynoſorchis latifolia, hiante cucullo altera C. B. P. 81. Cynoſorchis prior Dodonæi I. B. *tom.* 2. *l.* 19. 759.
Orchis morio Mas, foliis maculatis C. B. P. 81.
Orchis major tota purpurea, maculoſo folio *I. B. tom.* 2. *l.* 19. 763.
Orchis morio Fœmina C. B. P. 82. Orchis minor purpurea cum alis virentibus *I. B. tom.* 2. *l.* 19. 761.

* Ea-

* Eadem flore niveo *Cat. Hort. Reg. Par.* 133.
* Eadem flore roſeo *Cat. Hort. Reg. Par.* 132.
Eadem flore verſicolore *Cat. Hort. Reg. Pa-riſ.* 132. Exalbo & rubro variegato.
Orchis flore nudi hominis effigiem repræſentans, Mas C. B. P. 82. Orchis antropophora, Oreades altera *Column. Ecphr.* 316.
Orchis flore nudi hominis effigiem repræſentans, Fœmina C. B. P. 82. Orchis antropho-ra, Oreades *Column. Ephr.* 318.
Orchis barbata, odore hirci, breviore latioreque folio *C. B. P.* 82. Orchis barbata fœtida *I. B. tom.* 2. *l.* 19. 754.
* Orchis alba bifolia minor, calcare oblongo *C. B. P.* 83. Orchis alba, calcari longo *I. B. tom.* 2. *l.* 19. 771.
Orchis muſcæ corpus referens minor, vel galeâ & alis herbidis *C. B. P.* 83. Orchis myo-des, galeâ & alis herbidis *I. B. tom.* 2. *l.* 19. 757.
Orchis fucum referens major, foliolis ſupe-rioribus candidis, & purpuraſcentibus *C. B. P.* 83. Orchis fuciflora, galeâ & alis purpu-raſcentibus *I. B. tom.* 2. *l.* 19. 756.
Orchis muſcam referens lutea *C. B. P.* 82. Or-chis myodes lutea *I. B. tom.* 2. *l.* 19. 768.
Orchis apem referens Luſitanica *Breyn. Cent.* 1. 98.
Orchis muſcam majorem cœruleam repræſen-tans *Breyn. Cent.* 1. 100.

Orchis

Orchis ſcarabæum exprimens *Breyn. Cent.* 1. *Breyn. Cent. Ic.* 45.

Orchis ſpiralis alba odorata I. B. *tom.* 2. *l.* 19. 769. Triorchis alba odorata *C. B. P.* 84.

Orchis Lilifolia minor Zabuletorum Zelandiæ & Bataviæ *I. B. tom.* 2. *l.* 19. 770.

Orchis palmata pratenſis latifolia, longis calcaribus C. B. P. 85. Palmata non maculata I. B. *tom.* 2. *l.* 19. 774.

Orchis palmata pratenſis maculata *C. B. P.* 85. Palmata maculata *I. B. tom.* 2. *l.* 19. 775.

Orchis palmata paluſtris latifolia C. B. P. 86. Palmata ſive Serapias paluſtris latifolia, flore albo ſubpurpuraſcente *I. B. tom.* 2. *l.* 19. 775.

Orchis bifolia, herbaceo flore major. Ophris bifolia *C. B. P.* 87. Bifolium majus, ſive Orchis major quibuſdam I. B. *tom.* 2. *l.* 31. 533.

Eadem minima. Ophris minima C. B. P. 87. Bifolium minimum *I. B. tom.* 2. *l.* 31. 534.

OREOSELINUM *Moriſ. Umb.* 41. Apium montanum, folio ampliore C. B. P. 153. Apium montanum Dalechampii I. B. *tom.* 3. *l.* 27. 103.

ORIGANUM ſylveſtre: Cunila bubula Plinii C. B. P. 223. Origanum vulgare ſpontaneum I. B. *tom.* 3. *l.* 28. 236.

Origanum ſylveſtre album C. B. P. 223.

Ori-

Origanum ſylveſtre, foliis variegatis *Sutherl. Cat.* 253.

Origanum Heracleoticum: Cunila gallinacea Plinii *C. B. P.* 223. Origanum Heracleoticum Matthioli, aliis fortè Creticum *I. B. tom.* 3. *l.* 28. 257.

Origanum Onites C. B. P. 223. Origanum Monſpelienſium pulchrum Camerarii *I. B. tom.* 3. *l.* 68. 238.

Origanum montis Sipyli.

Perpulchrum hoc Origanum, Sipyli montis incola, nunc quoquè ſedem fixit in noſtro Horto. Hujus radicula, numeroſis fibrata capillamentis, emittit cauliculos ramoſos dodrantales nonnunquam altiores, quadrangulos infrâ ſubhirſutos & purpuraſcentes, ſuprà glabros, in glauco viridantes. Hos veſtiunt foliola, bina ex adverſo, Origano vulgari minora, graciliora glauca, glabra, penes radicem nonnihil hirſuta, odoris jucundi languidi. Ramorum ſummitates gracileſcunt in capitula ſquamoſa ex parvis foliolis, preſſius invicem junctis, & Dictamni Cretici acetabula mentientibus, compacta, è quibus exeunt floſculi purpurei quinquifidi Origano ampliores cum prominentibus ſtaminibus longulis concoloribus. Semina ſequuntur quaterna fuſca in utriculis exiguis quinquifidis apertis more congenerum.

ORIGANUM MONTIS SIPYLI.

rum. Quamvis tenella hæc planta per ab-
ſciſſos ramulos de facili propagetur, at-
tamen imbribus & cœleſtibus injuriis mi-
nùs oportuna diligentem expoſcit cultu-
ram.

Origano cognata C. B. P. *v.* Majorana.

Origanum fiſtuloſum Canadenſe Corn. v. Clino-
podium.

ORLEANA ſeu Orellana folliculis lappa-
ceis. Urucu *Piſon. l.* 4. 133. Achiotl,
ſeu Medicina tingendo apta. *Hern.* 74.

ORNITHOGALUM umbellatum maximum
Arabicum, umbilico interiore nigro *Mo-
riſ. Hiſt.* 2. 378. Ornithogalum umbellatum
maximum *C. B. P.* 69. Lilium Alexandri-
num, ſive Ornithogalum magnum Syria-
cum *I. B. tom.* 2. *l.* 19. 629.

*Ornithogalum umbellatum minus candidum
vulgare *Moriſ. Hiſt.* 2. 378. Ornithogalum
umbellatum medium anguſtifolium C. B. P.
70. Ornithogalum pallido flore *I. B. tom.* 2.
l. 19. 625.

Ornithogalum ſpicatum maximum, floribus
albis innumerabilibus *Moriſ. Hiſt.* 2. 378. Or-
nithogalum latifolium & maximum C. B. P.
70. Ornithogalum maximum, floribus proſ-
ſus niveis *I. B. tom.* 2. *l.* 19. 628.

Ornithogalum ſpicatum majus anguſtifolium,
flo-

floribus exalbo virescentibus *Morif. Hist.* 2. 379. Ornithogalum angustifolium majus, floribus exalbo virescentibus C. B. P. 70. Asphodelus bulbosus Dodon, sive Ornithogalum flore virente *I. B. tom.* 2. *l.* 19. 627.

Ornithogalum spicatum majus; lacteo flore *Morif. Hist.* 2. 379. Ornithogalum majus spicatum, flore albo C. B. P. 70. Ornithogalum spicatum; albo flore Monspessulanum *I. B. tom.* 2. *l.* 19. 628.

Ornithogalum spicatum majus Pannonicum, flore albo, lineâ viridi in dorso prædita *Morif. Hist.* 2. 379. Ornithogalum spicatum, flore viridi lactescente C. B. P. 70.

Ornithogalum exoticum, seu Neapolitanum flore minore, majori innato *Morif. Hist.* 2. 379. Ornithogalum exoticum, magno flore, minore innato C. B. P. 70. Ornithogalum Neapolitanum *I. B. tom.* 2. *l.* 19. 631.

Ornithogalum Neapolitanum, flore pendente, priori valde affine *Morif. Hist.* 2. 380. Hyacinthus arvorum, Ornithogali flore *Column.*

Ornithogalum Indicum latifolium floriferum Sphœricum, colore colossino aut albo *Morif. Hist.* 2. 380. Moly Latifolium Liliflorum C. B. P. 75. Moly Theophrasti magnum I. B. *tom.* 2. *l.* 19. 569.

Ornithogalum spicatum album Æthiopicum seu Promontorii Bonæ Spei. Ornithogalum latifolium alterum C. B. P. 70.

Ornithogalum Africanum luteum odoratum, foliis Cepaceis, radice tuberosâ.

Huic ſubeſt radix ampla, tuberoſa nonnihil depreſſa, ſeſſilis, pugni magnitudine, coloris flaveſcentis, Folia promen longa, fiſtuloſa, Cepacea, flores in ſpicam congeſtos, hexapetalos, luteos, odoratos à quibus profluunt ſtamina concoloria la nuginoſo tomento, obſita. Sequuntur ſe mina more congenerum in vaſculis tri capſularibus. Tranſtuli in Hortum ex ari dis petroſis Promontorii Bonæ Spei.

*Ornithogalum luteum majus floriferum *Moriſ. Hiſt.* 2. 381. Ornithogalum luteum *C. B. P.* 91. Bulbus ſylveſtris Fuchſi, flore luteo, ſive Ornithogalum luteum *I. B. tom.* 2. *l.* 19. 623.

Ornithogalum luteum minus C. B. P. 71. *I. B. tom.* 2. *l.* 19. 624.

*ORNITHOPODIUM majus C. B. P. 350. *Moriſ. Hiſt.* 2. 124. Ornithopodium flore flaveſcente *I. B. tom* 2. *l.* 17. 350. ANN.

*Idem minus C. B. P. 350. ANN.

Ornithopodium αἰγοκέρατον *Moriſ. Hiſt.* 2. 125. Ornithopodio affinis hirſuta Scorpioides C. B. P. 350. Scorpioides leguminoſa *I. B. tom.* 2. *l.* 17. 349. ANN.

Ornithopodio affinis hirſuta, fructu ſtellato C. B. P. *v.* Stella leguminoſa.

Or-

ORNITHOGALUM AFRICANUM LUTEUM ODORATUM, FOL. CEPACEIS, RADICE TUBEROSA.

Ornithopodio affinis I.B. v. Ferrum equinum.

*Orobanche major, Caryophyllum olens C.B.P. 87. Orobanche flore majore *I.B. tom.* 2. *l.* 13. 780.

*Orobanche ramosa C.B.P. 88. Orobanche minor, purpureis floribus, sive ramosa *I.B. tom.* 2. *l.* 19. 781.

Orobus sativus, sive Ervum semine angulosо, siliquis inter grana & grana junctis *Moris. Hist.* 2. 74. Orobus siliquis articulatis, semine majore C.B.P. 346. Orobus sive Ervum multis *I.B. tom.* 2. *l.* 17. 321.

Orobus Creticus, semine minore *Moris. Hist.* 2. 74. Orobus semine minore C.B.P. 346.

Orobus sylvaticus latifolius, siliquis propendentibus, parvo flore purpureo *Moris. Hist.* 2. 77. Orobus latifolius, parvo flore purpureo 351. Galegæ nemorensi vernæ similis multiflora, flore purpureo *I.B. tom.* 2. *l.* 17. 345.

Orobus sylvaticus, Viciæ foliis, siliquis pendentibus, floribus purpurascentibus *Moris. Hist.* 2. 78. Orobus sylvaticus Viciæ foliis C.B.P. 352. Astragalus major Fuchs. *I.B. tom.* 2. *l.* 17. 334.

Idem cauliculis rubentibus.

Orobus sylvaticus perennis vernus, siliquis erectis, flore purpureo *Moris. Hist.* 2. 93.

Oro

Orobus ſylvaticus purpureus vernus C. B. P. 351. Galega nemorenſis verna *I. B. tom.* 2. *l.* 7. 343.

Orobus ſylvaticus annuus, ſiliquis erectis, flore pallido *Moriſ. Hiſt.* 2. 93. Orobus ſylvaticus, pallido flore *C. B. P.* 351. Galegæ nemorenſi vernæ ſimilis, flore albo I. B. *tom.* 2. *l.* 17. 344.

Orobus ſylvaticus & Boeticus lanuginoſus, radice ampliſſimâ *Moriſ. Hiſt.* 2. 96. Aſtragalus Boeticus lanuginoſus, radice ampliſſimâ *C. P. B.* 351.

ORYZA Italica *C. B. P.* 24. Oryza *I. B. tom.* 2. *l.* 18. 451.

Oſmunda vulgò. v. Filix.

Oſtria Ulmo ſimilis, fructu in umbilicis foliaceis C. B. P. v. Carpinus.

Oſtrys Theophraſti I. B. *v.* Carpinus.

Otites vulgò. v. Lychnis.

Oxalis ejuſquè ſpecies I. B. *v.* Acetoſa.

OXYS, ſive Trifolium acetoſum vulgare *Moriſ. Hiſt.* 2. 183. C. B. P. 330. Oxis, ſive Trifolium acidum, flore albo *I. B. tom.* 2. *l.* 17. 387. Acetoſella vulgò.

Eadem flore purpuraſcente I. B. *tom.* 2. *l.* 387. C. B. P. *Var.* 330.

Oxys Africana, flore purpureo magno, radice bulboſâ. Oxys affinis planta bulboſa Africana,

cana, flore purpureo magno *Breyn. Cent* 102. Trifolium bulboſum, flore albo Promontorii Bonæ Spei. *Stapel. in Theoph.* 336.

Oxys, ſive Trifolium acetoſum corniculatum luteum minus repens & etiam procumbens *Moriſ. Hiſt.* 2. 183. Oxis lutea *I. B. tom.* 2. *l.* 17. 387. Trifolium acetoſum corniculatum *C. B. P.* 330.

Oxys, ſive Trifolium acetoſum corniculatum majus rectum, ſeu Virginianum *Moriſ. Hiſt.* 2. 184.

Oxya Græcorum I. B. v. Fagus.
Oxyacantha Dioſcoridis C. B. P. v. Meſpilus.
Oxyacantha vulgaris I. B. v. Meſpilus.
Oxyacantha Virginiana. v. Meſpilus.
Oxycedrus I. B. v. Juniperus.

P.

Padus I. B. v. Ceraſus.

PŒONIA folio nigricante ſplendido, quæ Mas *C. B. P.* 323. Pœonia Mas procerior *I. B. tom.* 3. *l.* 30. 492.

Eadem foliis in latiora ſegmenta diviſis *C. B. P.* 323.

Eadem flore incarnato *C. B. P. Var.* 323.

Pœonia communis vel Fœmina *C. B. P.* 323. Pœo-

Pœonia Fœmina vulgatior *I. B. tom.* 3. *l.* 30. 492.

Pœonia Fœmina altera C. B. P. 323. Pœonia promiſcua ſtrictiore folio *I. B. tom.* 3. *l.* 30. 493.

Pœonia tenuius laciniata ſubtus pubeſcens, flore purpureo C. B. P. 323.

Pœonia folio ſubtus incano, flore albo C. B. P. 323.

Pœonia peregrina, flore ſaturatè rubente *C. B. P.* 324. *I. B. tom.* 3. *l.* 30. 494. *deſcr.*

Eadem flore dilutè rubente C. B. P. 324. *I. B. tom.* 3. *l.* 30. 494. *deſcr.*

Pœonia Fœmina, flore pleno rubro majore C. B. P. 324. Pœonia flore pleno rubro *I. B. tom.* 3. *l.* 30. 493.

Pœonia flore pleno rubro minore C. B. P. 324. I. B. *tom.* 3. *l.* 30. 494.

Pœonia flore exalbido pleno major C. B. P. 324. Pœonia albo flore pleno, ſive Polyanthos alba Fœmina *I. B. tom.* 3. *l.* 30. 494.

Eadem minor C. B. P. 324.

Pajomarioba ejuſque ſpecies Piſon. v. Senna.

PALIURUS Dodonæi. Rhamnus folio ſubrotundo, fructu compreſſo C. B. P. 477. Rhamnus ſive Paliurus, folio Jujubino *I. B. tom.* 1. *l.* 6. 35.

PALMA major *C. B. P.* 506. Palma *I. B. tom.* 1. *l.* 3. 351. Palma Dactylifera seu Dactylus vulgò.

PALMA prunifera Japponica. Todda panna *Hort. Mal. tom.* 3. 9.

PALMA Indica Coccifera angulosa *C. B. P.* 508. Palma Indica nucifera *I. B. tom.* 1. *l.* 3. 375. Tenga *Hort. Mal. tom.* 1. 1.

Palma minor *C. B. P.* Chamæriphes seu Palma humilis Hispanica spinosa *I. B. tom.* 1. *l.* 3. 370.

Palma humilis longis latisque foliis C. B. P. *v.* Musa.

Palmata ejusque species I. B. v. Orchis.

Paludapium. v. Apium.

Panaces κάρπιμον Corn. v. Christophoriana.

PANAX Pastinacæ folio, an Syriacum Theophr. *C. B. P.* 156. Panax seu Panaces peregrinum *Moris. Umbell.* 40. Sphondylio vel potius Pastinacæ Germanicæ affinis, Panax seu Pseudocostus flore luteo *I. B. tom.* 3. *l.* 27. 156.

Panax Sphondylii folio, sive Heracleum *C. B. P.* 157. Sphondylium majus sive Panax Heracleum quibusdam *I. B. tom.* 3. *l.* 27. 161.

Panax Asclepium Moris. v. Ferula.

Pancratium Monspelianum I. B. v. Narcissus.

Pancratii Monspeliani facie I. B. v. Narcissus.

Panja Hort. Mal. v. Gossampinus.

PANICUM Germanicum, ſive paniculâ minore *C. B. P.* 27. Panicum vulgare *I. B. tom.* 2. *l.* 18. 440.

Panicum Italicum ſive paniculâ majore C. B. P. 27. Panicum ſpicâ divulsâ *I. B. tom.* 2. *l.* 18. 440

Panicum ſylveſtre, ſpicâ divulsâ I. B. v. Gramen.

Papas Americanum I. B. v. Solanum.

PAPAVER corniculatum luteum, *C. B. P.* 171. *Moriſ. Hiſt.* 2. 273. *I. B. tom.* 3. *l.* 30. 398.

Papaver corniculatum phœniceum hirſutum C. B. P. 171. *Moriſ. Hiſt.* 2. 273. *I. B. tom.* 3. *l.* 30. 399

Papaver cornutum violaceum *C. B. P.* 172. *Moriſ. Hiſt.* 2. 274. *I. B. tom.* 3. 30. 399.

PAPAVER capitatum vulgare, ſeu ſponta-neum ſimplex, ſemine incano, vigens in ſegetibus *Moriſ. Hiſt.* 2. 274. Papaver vulgare, cujus capitula foraminibus hiant, ſemine incano ἀγρυόπερον Dioſcoridi C. B. P. 170.

Papaver hortenſe ſimplex, ſemine albo *Moriſ. Hiſt.* 2. 275. Papaver hortenſe ſemine albo C. B. P. 170. Papaver album *I. B. tom.* 3 *l.* 30. 390.

Papaver hortenſe flore cinero, ungue purpureo C. B. P. 170.

Papaver hortenſe ſimplex, ſemine nigro *Moriſ. Hiſt.* 2. 275. Papaver hortenſe, nigro ſemine C. B. P. 170.

Papaver flore pleno albo *Moriſ. Hiſt.* 275. *C. B. P.* 171.

Papaver flore pleno nigro *Hiſt. Moriſ.* 275. *C. B. P.* 171.

Papaver hortenſe, flore pleno violaceo *Cat. Hort. Reg. Pariſ.* 136.

Papaver flore dilutè violaceo *Cat. Hort. Reg. Pariſ.* 136.

Papaver criſtatum, flore & ſemine album *Moriſ. Hiſt.* 2. 275. *C. B. P.* 171. Papaver fimbriatum, flore albo *I. B. tom.* 3. *l.* 30. 391.

Papaver criſtatum, floribus rubris, ſemine nigro *Moriſ. Hiſt.* 275. *C. B. P.* 171. Papaver fimbriatum, flore purpureo *I. B. tom.* 3. *l.* 30. 391.

Idem floribus ex albo & rubeo mixtis *C. B. P. Var.*

Idem flore ſimplici purpuraſcente, unguibus plumbeis *Cat. Hort. Reg. Pariſ.*

Idem flore multiplici incarnato *C. B. P. Var.* 171.

Idem flore multiplici purpuraſcente *C. B. P. Var.* 171.

Idem flore miniato pleno *C. B. P. Var.* 171.

Idem flore argentei coloris *C. B. P. Var.* 171.

Idem multiplex album, oris rubicundis *C. B. P. Var.* 171.

Papaver laciniatis floribus *C. B. P.* 171.

Papaver flore pleno laciniato eleganter ſtriato *Sutherl. Cat. Edenburg.* 260.

papa-

Papaver ſpinoſum luteum, foliis albis venis notatis *Hiſt. Moriſ.* 2. 277. Papaver ſpinoſum *C. B. P.* 171. *I. B. tom.* 3. *l.* 30. 397. Chicallotl ſeu Papaver ſpinoſum *Hernand.* 215.

PAPAVER erraticum, majus ſive ῥοίας *Moriſ. Hiſt.* 2. 277. *C.B.P.* 171. Papaver erraticum rubrum campeſtre *I. B. tom.* 3. *l.* 30. 395.

Idem florum unguibus albis *Sutherl. Cat. Edinburg.* 260.

Idem flore carneo *Sutherl. Cat. Edinb.* 260.

Papaver erraticum, pleno flore *Moriſ. Hiſt.* 2. 277. *C.B.P.* 171.

Papaver erraticum, flore phœniceo pleno, unguibus albis *Cat. Hort. Reg. Pariſ.* 137.

Idem flore miniato *Cat. Hort. Reg. Pariſ.* 137.

Idem flore igneo *Cat. Hort. Reg. Par.* 137.

Idem flore igneo marginibus candidis.

Idem flore purpuraſcente *Cat. Hort. Reg. Pariſ.* 137.

Papaver erraticum minus *Moriſ. Hiſt.* 2. 277. *C. B. P.* 171.

PAPAVER erraticum Pyrenaicum, flore flavo *C. B. P.* 171.

Papaver erraticum majus, capitulis oblongis hirſutis.

Papaver Argemone dictum, capitulo hirſuto rotundo torulis canaliculato *Moriſ. Hiſt.* 2. 278. Argemone capitulo breviore *C. B. P.* 172.

172. Argemone capitulo breviore hiſpido *I. B. tom.* 3. *l.* 3. 396.

Papaver Argemone dictum, capitulo tenuiore longiore hirſuto *Moriſ. Hiſt.* 2. 278. Argemone capitulo longiore *C. B. P.* 172. Argemone capitulo longiore ſpinoſo *I. B. tom.* 3. *l.* 30. 396.

Papaver Argemone dictum, capitulo longiore glabro *Moriſ. Hiſt.* 2. 279.

Papaver Argemone dictum Cambrobritannicum luteum, capite longiore glabro, paucis ſpinulis ad loculamentorum juncturas ornato *Moriſ. Hiſt.* 2. 279.

PAPAVERI affinis montana Aconitifolia, Ranunculi nemorenſis radice. Aconitum humile bifolium, ſive Aconitifolia flore albo unico Leucoji campanulato, fructu Cynosbati *Menz. pugil.*

Papaver ſpumeum, vulgò ejuſquè ſpecies. v. Lychnis.

Papaya Hernand. v. Pepo arboreſcens.

PARIETARIA Dioſcoridis & Officinarum *C. B. P.* 121. *Moriſ. Hiſt.* 2. 600. Parietaria *I. B. tom.* 2. *l.* 23. 976.

Parietaria minor Ocymi folio *C. B. P.* 121. Parietaria Sicula, Alſines folio *Boccon.* 47. *Moriſ. Hiſt.* 2. 600.

Parietaria cœrulea quorundam I. B. v. Melampyrum.

Pare-

Parietaria Lipsiensium vulgò. v. Melampyrum
Paronychia Hispanica Clusii I. B. v. Polygonum.
Paronychia Alsinefolia incana I. B. v. Polygonum.
Parthenium I. B. v. Matricaria.

Pastinaca tenuifolia sativa seu hortensis, radice albâ *Morif. Umbell.* 31. C. B. P. 151. Pastinaca sativa, sive Carota alba *I. B. tom.* 3. *l.* 27. 64. Daucus vulgò.
Eadem radice luteâ *Morif. Umb.* 31. C. B. P. 151. Pastinaca sativa, sive Carota lutea *I. B. tom.* 3. *l.* 27. 64.
Eadem radice rubrâ *Morif. Umbell.* 31. Pastinaca tenuifolia sativa, radice atrorubente C. B. P. 151. Pastinaca sativa, sive Carota rubra *I. B. tom.* 3. *l.* 27. 64.
Pastinaca tenuifolia sylvestris genuina Dioscoridis vel, Daucus Officinarum *Morif. Umb.* 31. C. B. P. 151. Pastinaca sylvestris, sive Staphylinus Græcorum *I. B. tom.* 3. *l.* 27. 62.
Pastinaca tenuifolia sylvestris lucida *Morif. Umbell.* 31. & 56.
Pastinaca tenuifolia sylvestris, radice & umbellâ luteâ *Morif. Umb.* 31. & 56. *Cat. Hort. Reg. Paris.* 137.
Pastinaca tenuifolia Cretica, capitulis globosis *Morif. Umb.* 31. 32. Cuminum sylvestre, capitulis globosis C. B. P. 146. Cuminum syl-

sylveſtre primum, valdè odoratum globuloſum *I. B. tom.* 3. *l.* 27. 23.

PASTINACA latifolia ſativa *Moriſ. Umbell.* 38. *C. B. P.* 155. Paſtinaca ſativa latifolia Germanica, luteo flore *I. B. tom.* 3. *l.* 27. 151.

*Paſtinaca latifolia ſylveſtris *Moriſ. Umbell.* 39. *C. B. P.* 155. Paſtinaca Germanica ſylveſtris, quibuſdam Elaphoboſcum I. B. *tom.* 3. *l.* 27. 149.

Pecten Veneris I. B. *v.* Scandix.

*PEDICULARIS pratenſis purpurea C. B. P. 163. Pedicularis quibuſdam, Criſta galli, flore rubro & albo I. B. *tom.* 3. *l.* 30. 437. ANN.

*Pedicularis pratenſis lutea, vel Criſta Galli C. B. P. 193. Criſta Galli Fœmina I. B. *tom.* 3. *l.* 30. 436. ANN.

Pedicularis paluſtris rubra elatior *I. Raj. Cat.* 226. ANN.

Pedicularis bulboſa I. B. *tom.* 3. *l.* 30. 438. Filipendula montana, flore Pedicularіæ C. B. P. 163.

PENTAPHYLLOIDES majus erectum, flore albo, foliis alatis & hirſutis ternis *Moriſ. Hiſt.* 2. 192. Pentaphylloides erectum I. B. *tom.* 2. *l.* 17. 398. Quinquefolium Fragiferum *C. B. P.* 326.

Pentaphylloides majus erectum flore luteo, ternis foliis Fragariæ inſtar hirſutis *Moriſ. Hiſt.*

Hiſt. 2. 193. Pentaphylloides Fragariæ folio *Moriſ. Hort. Bleſ.* 292. Fragaria Pentaphylli fructu *Moriſ. Hort. Bleſ.* 265.

Pentaphylloides minus ſupinum ſeu procumbens, foliis alatis Geranii ſupini inſtar *Moriſ. Hiſt.* 2. 193. Quinquefolio Fragifero adfinis *C. B. P.* 326. Pentaphylloides ſupinum *I. B. tom.* 2. *l.* 17. 398.

Pentaphylloides minus ſupinum ſeu procumbens, foliis alatis argenteis & ſerratis, flore luteo *Moriſ. Hiſt.* 2. 193. Potentilla *C. B. P.* 321. Potentilla ſive Argentina *I. B. tom.* 2. *l.* 17. 398. Anſerina vulgò.

Pentaphylloides rectum fruticoſum Eboracenſe *Moriſ. Hiſt.* 2. 193. Pentaphylloides fruticoſum *Raji Cat.* 228.

PENTAPHYLLUM, ſeu potius Heptaphyllum majus luteum montanum, flore majore *Moriſ. Hiſt.* 2. 188. Pentaphyllum rectum majus *I. B. tom.* 2. *l.* 17. Quinquefolium rectum luteum *C. B. P.* 325.

Pentaphyllum, ſeu Heptaphyllum albo-pallidum, ſeu flore ochroleuco, petalis ſingulis cordatis *Moriſ. Hiſt.* 2. 188. Quinquefolium rectum ſubluteum *C. B. P. Var.* 325.

Pentaphyllum, ſeu Heptaphyllum majus erectum rubrum paluſtre *Moriſ. Hiſt.* 2. 189. Quinquefolium paluſtre rubrum *C. B. P.* 326. Pentaphyllum vel potius Heptaphyllum

lum flore rubro *I. B. tom.* 2. *l.* 17. 398.

Pentaphyllum minus rectum ſubtus incanum, flore albo *Moriſ. Hiſt.* 2. 189. Quinquefolium album majus alterum *C. B. P.* 325. Pentaphyllon album *I. B. tom.* 2. *l.* 19. 398.

Pentaphyllum minus erectum hirſutum, flore albo *Moriſ. Hiſt.* 2. 189. Quinquefolium album minus alterum *C. B. P.* 325.

*Pentaphyllum minus procumbens, flore luteo, vulgare, radiculas emittens ex geniculis *Moriſ. Hiſt.* 2. 189. Quinquefolium majus repens *C. B. P.* 325. Pentaphyllum, ſive Quinquefolium vulgare repens *I. B. tom.* 2. *l.* 17. 397.

Pentaphyllum foliis profundè ſectis ſubtus argenteis, flore luteo *Moriſ. Hiſt.* 2. 190. Pentaphyllum rectum, foliis profundè ſectis, ſubtus argenteis, flore luteo *I. B. tom.* 2. *l.* 17. 398. Quinquefolium folio argenteo *C. B. P.* 325.

*Pentaphyllum aut potiùs Heptaphyllon, flore aureo tetrapetalo Tormentilla dictum *Moriſ. Hiſt.* 2. 190. Tormentilla ſylveſtris *C. B. P.* 236. Tormentilla *I. B. tom.* 2. *l.* 17. 598.

*Idem minus, flore pentapetalo.

Peplos Lutetianorum I. B. *v.* Capparis.

Peplus C. B. P. *v.* Tithymalus.

Pepo Indicus compreſſus maximus *Moriſ. Hiſt.* 2. 25. Pepo compreſſus major C. B. P. 311. Cucurbita aſpera folio non fiſſo, fructu albo maximo ſeſſili *I. B. tom.* 2. *l.* 16. 221. ANN.

Pepo compreſſus minor *Moriſ. Hiſt.* 2. 25. C. B. P. 311. ANN.

Pepo oblongus *Moriſ. Hiſt.* 311. ANN.

Pepo major rotundus, flore luteo, folio aſpero. Cucurbita major rotunda, flore luteo, folio aſpero C. B. P. 312. Cucurbita foliis aſperis, ſive Zucha flore luteo *I. B. tom.* 2. *l.* 16. 218. ANN.

Pepo minor verrucoſus *Moriſ. Hiſt.* 2. 26. Cucurbita verrucoſa C. B. P. 313. *I. B. tom.* 2. *l.* 16. 222. ANN.

Pepo ſeu Melopepo latus clypeiformis abſque capreolis *Moriſ. Hiſt.* 2. 39. Melopepo clypeiformis C. B. P. 312. Cucurbita clypeiformis ſive Siciliana, Melopepo latus à nonnullis vocata *I. B. tom.* 2. *l.* 16. 224. ANN.

Pepo clypeatus minor *Moriſ. Hiſt.* 2. 26. C. B. P. 310. Cucurbita capitata Tabernæmontani, ſive clypeiformis *I. B. tom.* 2. *l.* 16. 225. ANN.

Pepo Pyriformis *Moriſ. Hiſt.* 2. 26. An Cucurbita aſpera Pyriformis parva alba *I. B. tom.* 2. *l.* 16. 223? ANN.

Pepo Pomiformis *Moriſ. Hiſt.* 2. 26. Pepo rotundus Arantii formâ C. B. P. 311. Cucurbita aſpera, cortice molli, alba, magnitudine

Arantii I. B. *tom.* 2. *l.* 16. 226. Ann.

Pepo Indicus minor angulosus Tabernæmontani I. B. *tom.* 2. *l.* 16. 226. *Moris.* Hist. 2. 39. Pepo minor angulosus C. B. P. 311. Ann.

Pepo Indicus reticulatus, seminibus albis major. Cucumis Ægyptius reticulatus, sive Luffa Arabum *Vesling. in Alpin.* 48. *Moris. Hist.* 2. 35. Wæthakolu Zeylonensibus.

Idem minor Tittawætha Zeylonensibus. Ann.

Idem seminibus nigris, minor. Ann.

Reticulati Peponis, semininibus rhomboideis depressis, in ambitu membranaceâ alâ fimbriatis, species tres ex Oriente advexi, quæ flores & fructus perfecerunt in Horto. Prima à Veslingio in observationibus ad Alpinum eleganter est expressa. Secunda & tertia priori accedunt, sed folia ferunt integra & fructus triplo minores; Illi sunt semina alba; Huic nigra. Licet verò Veslingius Peponem suum cibis inutilem pronunciaverit, tamen prioris utriusque fructus, antequam ad maturitatem pervenerunt, adsumuntur in India ad rem culinariam. Dempto enim cortice, coquitur interior tenella pulpa in aquâ, exempta vel in butyro seu oleo frigitur, vel cum lacte aliisquè jusculis paratur. Hunc in usum conseruntur in hortis. Posterior seminibus nigris sylvestris est, in declivibus humidis pro-

provenit & ob intenſam ſuam amaritiem è culinis proſcribitur.

PEPO arboreſcens *Column. in Hernand.* 870. Arbor Platani folio, fructu Peponis magnitudine eduli *C. B. P.* 431. Ficuum ſpecie fructus Peruanus C. *B.* P. 457. Papaye Peruvianis *I. B. tom.* 1. *l.* 1. 147. Mamæra Fœmina *Cluſ. Cur. poſt.* 79. Papaya *Hernand.* 99. Papayamaram *Hort. Mal. tom.* 1. 23. Pinoguaçu Fœmina *Piſ.* 159. Fanyaycu *Boym. Flor. Sinenſ. Ionſton. Mantiſ. de Arbor* 474.

Perchepier Anglorum I. B. v. Alchimilla.

PERFOLIATA vulgatiſſima, ſive arvenſis *C.B.P.* 277. *Moriſ. Umb.* 26. Perfoliata ſimpliciter dicta vulgaris annua *I. B. tom.* 3. *l.* 27. 298. ANN.

Perfoliata annua longioribus foliis *Moriſ. Umb.* 26. *I. B. tom.* 3. *l.* 27. 298. Perfoliata montana latifolia *C. B.* P. 277. ANN.

Perfoliata minima, Bupleuri folio *Moriſ. Umb.* 26 Perfoliata minor anguſtifolia, Bupleuri folio *C. B. P.* 277.

PERICLYMENUM non perfoliatum Germanicum *C.B.P.* 322. Periclymenum, ſive Caprifolium non perfoliatum *I. B. tom.* 2. *l.* 15. 104.

Periclymenum perfoliatum *C. B. P.* 302. *I. B. tom.* 2. *l.* 15. 104.

Periclymenum perfoliatum Virginianum ſemper virens & florens.

Frutex hic Virginianus eleganti perpetuâ comâ viget & floret. Periclymeno perfoliato præcedenti videtur conformis, ſed omnibus partibus minor & gracilior. Folia ſunt paulo rotundiora, lucida, infernà parte magis incana. Flores ad ſummos viticulos ordine quaſi verticillato prodeuntes, odore equidem nullo evidenti ſunt; aſt colore amœniſſimo, fulgenti cocco ſplendente, effigieque tubum venatorium perbelle exprimunt, orificio in quinquè æquales crenas laciniato. E medio profluunt ſtamina lutea apiculata cum ſtylo pallido longiori. Singulis floribus ſubjicitur capitulum parvum herbaceum lucidum, fructus inchoamentum, quod in baccam abit more congenerum.

Periclymenum rectum Alpinum, fructu rubro gemino duobus punctis notato. Chamæceraſus Alpina, fructu rubro gemino, duobus punctis notato *C. B. P.* 451. Chamæceraſus Geſneri, vel Chamæpericlymenon quoddam Alpinum *I. B. tom.* 2. *l.* 15. 107.

Periclymenum rectum, fructu cœruleo *I. B. tom.* 2. *l.* 15. 106. Chamæceraſus montana, fructu ſingulari cœruleo *C. B. P.* 451.

Peri-

PERICLIMENUM PERFOLIATUM VIRGINIANUM SEMPER VIRENS ET FLORENS.

Periclymenum rectum, fructu rubro I. B. *tom.* 2. *l.* 15. 107. Chamæcerasus dumetorum, fructu gemino rubro C. B. P. 451.

PERSICA malus I. B. *tom.* 1. *l.* 2. 157. Persica molli carne & vulgaris & alba C. B. P. 440.

Persica malus vulgaris, flore pleno *Cat. Hort. Reg. Paris.* 117.

Persica malus, fructu succo quasi sanguineo turgente. Persica fructu quasi sanguineo *C. B. P.* 440.

Persica malus Duracina Ruell. *Cat. Hort. Reg. Paris.* 117.

Persica malus odoro fructu, sanguineo succo turgente *Cat. Hort. Reg. Paris.* 177.

Persica malus, Amygdalo insita *Cat. Hort. Reg. Paris.* 117. Persica Amygdaloides.

Persica malus juglandi insita *Cat. Hort. Reg. Paris.* 117. Nuci-Persica *Matth.*

Persica malus, Pruno insita, Pruno-persica vulgò.

Persica malus fructu rubro & viridi eleganter variegato *Munting. prax. l.* 1. 43.

Persica malus fructu ex viridi luteo *Munting. Prax. l.* 1. 43.

Persica malus fructu toto luteo *Munting. Prax. l.* 1. 43. Persica Hispanica, Melacotonea quorundam I. B. *tom.* 1. *l.* 2. 162.

Persica malus montana *Munting. Prax. l.* 1. 43. Per-

Persica malus Swollana *Munting. Prax. l.* 1. 43.

Persica malus nana, fructu præcoci odorato *Munting. Prax. l.* 1. 43. An malus Persica præcoci fructu, Præcoqua dicta *Cat. Hort. Reg. Paris.* 117.

Persica malus Africana nana, flore incarnato simplici. Amygdalus Africana vulgò.

Eadem flore incarnato pleno.

Complures emittit virgulas lignosas flexiles rubentes, quibus alternatim hærent folia semidigitalia in obtusum tendentia mucronem, Malo Persicâ angustiora, pallidè virentia per ambitum leviter serrata, crebrioribus venis & rugis inscripta, prodeuntibus ad singulorum exortum binis ex adverso tenuissimis corniculatis villis, velut in communi Persicâ. Ad summitates virgularum oriuntur flores parvi incarnati rosei coloris, insidentes quinquè radiatis calicibus modo multiplici, aliquando simplici petalorum serie referti, coloris incarnati rosei jucundissimi, odoris languidi. Hos excipiunt fructus rotundi subhirsuti Persicæ quidem haud absimiles, sed triplo minores, saporis non adeò grati. Reperi hoc Arbustum sponte luxurians ad Promontorium Bonæ Spei; Inde vero in Europam redux, offendi in Anglorum hortis frequens, ex quibus in Belgiam adferri curavi. Virgulis

junioribus ſolo ſubmerſis, de facili propagatur.

PERSICARIA mitis non maculoſa *Moriſ. Hiſt.* 2. 588. *C. B. P.* 101.
Eadem maculoſa *Moriſ. Hiſt.* 2. 588. C. B. P.
Perſicaria mitis.
Perſicaria fruteſcens maculoſa Virginiana, flore albo & carneo, Parkinſonii *Moriſ. Hiſt.* 2. 589.
Perſicaria Salicis folio perennis.
Perſicaria acris ſive Hydro-piper *Moriſ. Hiſt.* 2. 588. *I. B. tom.* 3. *l.* 38. 580. Perſicaria urens, ſive Hydropiper C. B. P. 101.
Pes anſerinus I. B. *v.* Atriplex.

PETASITES major & vulgaris C. B. P. 197.
Petaſites vulgaris rubens, rotundiori folio *I. B. tom.* 3. *l.* 31. 566.
Petaſites minor C. B. P. 197. Petaſites albus anguloſo folio *I. B. tom.* 3. *l.* 31. 568.
Petaſites minor alter, Tuſſilaginis folio *Cat. Hort. Reg. Pariſ.* 139.
Petaſites Africanus, Calthæ paluſtris folio.

Novum hoc Petaſitidis, genus ex paluſtribus Bonæ Spei in hortum tranſlatum, foliis eſt rotundis, rigidis, crenatis, Calthę paluſtris facie, radice flaveſcente craſsâ, cetera vulgari ſimile.

Petro-

ERSICA MALUS AFRICANA NANA, FLORE INCARNATO PLENO.

Petromarula Cretica Belli. *v.* Rapunculus.

Petroſelinum vulgò C. B. P. *v.* Apium.

PEUCEDANUM majus Italicum C. B. P. 149 *Moriſ. Umbell.* 36. *I. B. tom.* 3. *l.* 27. 36

Peucedanum Germanicum *C. B. P.* 149. Peucedanum Germanicum *Moriſ. Umbell.* 36 *I. B. tom.* 3. *l.* 27. 36.

PHALANGIUM parvo flore non ramoſum C. B. P. 29. *Moriſ. Hiſt.* 2. 333. Phalangium pulchrius non ramoſum *I. B. tom.* 2. *l.* 19. 635.

Phalangium parvo flore, ramoſum *C. B. P.* 29. *Moriſ. Hiſt.* 2. 333. Phalangium parvo flore, quibuſdam ramoſius *I. B. tom.* 2. *l.* 19. 635.

Phalangium parvo flore, ramoſum, foliis fiſtuloſis, annuum. Aſphodelus folio fiſtuloſo plano minor ramoſus, flore albo *Moriſ. Hiſt.* 2. 331. Aſphodelus foliis fiſtuloſis C. B. P. 29. Aſphodelus minor, folio fiſtuloſo *I. B. tom.* 2. *l.* 19. 631. ANN.

Phalangium magno flore C. B. P. *v.* Aſphodelus.

Phalangium Allobrochicum, magnoflore Lilii I. B. *Moriſ. v.* Aſphodelus.

Phalangium Virginianum ejusquè ſpecies. v. Ephemerum.

PHA-

PHALARIS major, ſemine albo C. B. P. 28. Phalaris *I. B. tom.* 2. *l.* 18. 442.

Phalaris major, ſemine nigro C. B. P. 28. *I. B. tom.* 2. *l.* 18. 443.

PHASEOLUS major, ſive Smilax hortenſis *Moriſ. Hiſt.* 2. 68. C. B. P. 339. Smilax hortenſis *I. B. tom.* 2. *l.* 17. 253. Fructu albo. ANN.

Idem fructu nigro *I. B. tom.* 2. *l.* 17. 253. *deſ.* ANN.
Idem fructu flavo *I. B. tom.* 2. *l.* 17. 253. *deſ.* ANN.
Idem fructu rubro *I. B. tom.* 2. *l.* 17. 253. *deſ.* ANN.
Idem fructu livido. ANN.
Idem fructu pallido. ANN.
Idem fructu violaceo *I. B. tom.* 2. *l.* 17. 253. *deſcr.* ANN.
Idem fructu ex rubro & nigro variegato. ANN.
Idem fructu albo, nigris venis & lituris diſtincto *I. B. tom.* 2. *l.* 17. 253. ANN.
Idem fructu purpuraſcente, orbibus albis variegato. ANN.
Ejuſdem aliæ ſpecies, floris & fructus colore & magnitudine differentes.
Phaſeolus hortenſis, fructu albo minore oviformi Venereus dictus *Hoffm. Cat. Alt.* ANN.
Phaſeolus Indicus, flore coccineo ſeu puniceo *Hiſt. Moriſ.* 2. 69. Phaſeolus puniceo flore *Corn.* 185. ANN.
Phaſeolus Æthiopicus lobis flaveſcentibus fructu nigro C. B. P. 341. ANN.

Pha-

Phaſeolus peregrinus hortenſi affinis, ſemine lato albo, multis nigris venis ſtriato C. B. P. 340. Phaſeolus lato ſtriato, ſive radiato ſemine : alter punctatus cupulâ atrovirente *I. B. tom.* 2. *l.* 17. 267. ANN.

Phaſeolus Ægyptius nigro ſemine *C. B. P.* 341. Phaſeolus Lablab Alpini *I. B. tom.* 2. *l.* 17. 26.

Idem ſpadiceus, hilo albo C. B. P. *Var.* 341. Phaſeolus Leblab ſpadiceus, hilo longo albo *I. B. tom.* 2. *l.* 17. 27.

Phaſeolus Surattenſis ſiliquâ hirſutâ pungente *Moriſ. Hiſt.* 2. 69.

Phaſeolus Africanus hirſutus bituminoſus, ſiliquis bullatis, flore flavo.

Hujus ſemina ex declivibus irriguis montis Menſalis ſeu Tabulati Promontorii Bonæ Spei hûc advexi. Proferebant autem plantam ſarmentoſam circiter trium ulnarum longitudine more Phaſeoli hortenſis, emittentem ex radice lignosâ albâ fibrosâ ſarmenta tenuia terna quaternave valde ramosâ, folia ſubrotunda obtusè mucronata, ſubhirſuta, glutinoſa bitumen quadantenus redolentia, flores papilionaceos flavos aliquando lineolis purpureis inſcriptos, ſemina rotunda nigra parva hilo albo exiguo, in ſiliquis parvis tumidis villoſis. Diligenter cuſtoditâ viget totâ hyeme multosque annos durat.

Pha-

PHASEOLUS AFRICANUS HIRSUTUS BITUMINOSUS, SILIQUIS BULLATIS, FLORE FLAVO.

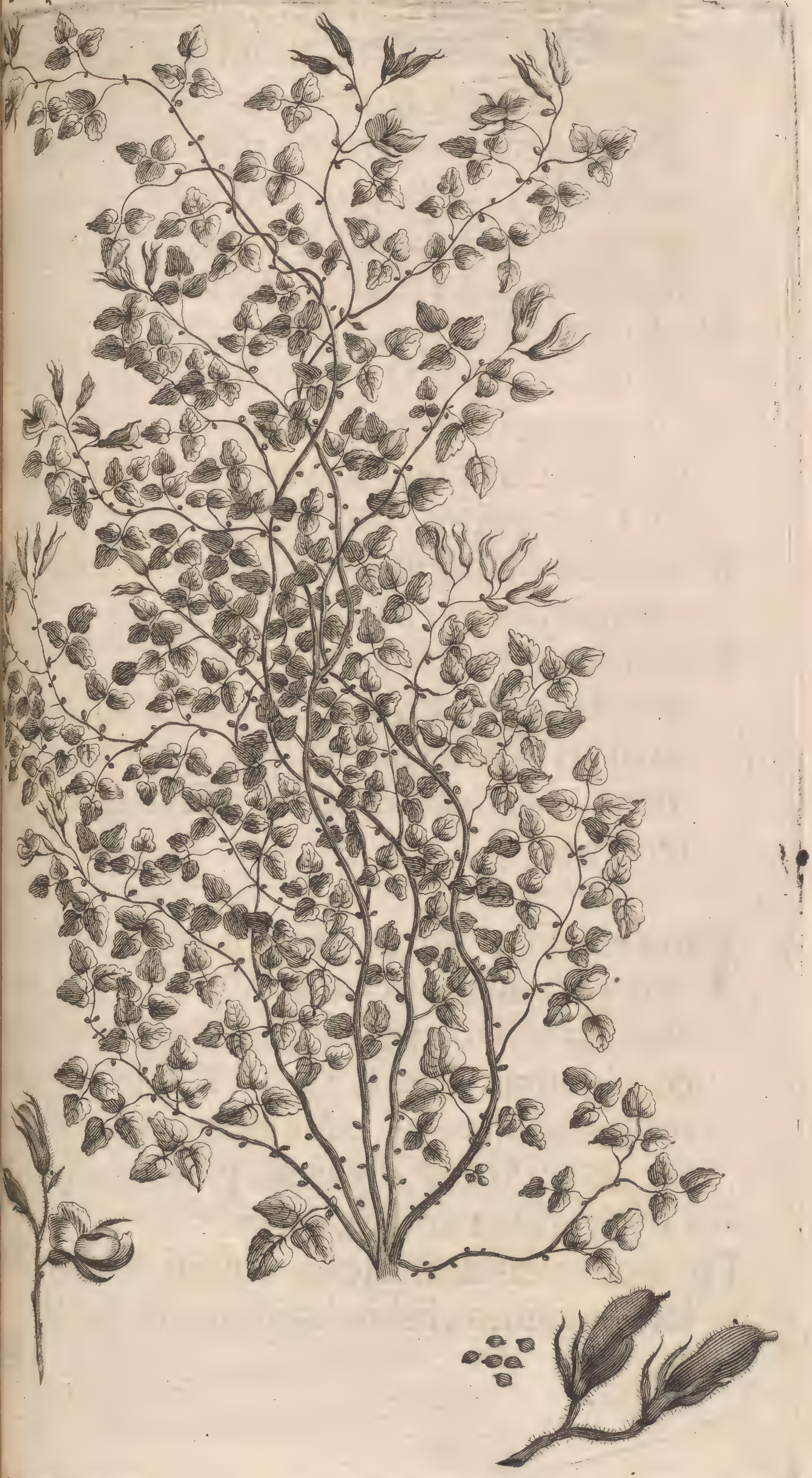

Phaſeolus minor, fructu albo, umbilico maculâ nigrâ notato, vel fructu renali parvo albo, umbilico circa hilum maculâ nigrâ inſignito *Moriſ. Hiſt.* 2. 69. Phaſeolus peregrinus, minore fructu albo, nigrâ maculâ inſignito *C. B. P.* 340. Phaſeolus niveus minor, circa hilum nigrâ maculâ inſignitus *I. B. tom.* 2. *l.* 17. 260. ANN.

Phaſeolus minimus, fructu rubro, ſiliquis longiſſimis erectis *Moriſ. Hiſt.* 2. 69. ANN.

Phaſeolus minimus, fructu viridi exiguo ovato, ſiliquis longis rotundis rectis *Hiſt. Moriſ.* 2. 70. ANN.

Phaſeolus orthocaulis, Mungo dictus *Fab. Column. in Hernand.* 387. ANN.

Phaſeolus Americanus perennis, flore cochleato odorato, ſeminibus fuſcis orbiculatis, Caracalla dictus. Phaſeolus Indicus, cochleato flore Triumfetti Obſerv. 92.

PHASEOLUS alatus, ſive Abrus minor, fructu coccineo, maculâ nigrâ notato *Moriſ. Hiſt.* 2. 67. & 71. Piſum Indicum minus coccineum *C. B. P.* 343. Piſum Americanum coccineum, aliis Abrus *I. B. tom.* 2. *l.* 17. 263. Abrus *Alpin. de Plant. Ægypt.* 76. Glyzyrrhiza Indica vulgò.

Phaſeolus alatus Indicus, fructu fuſco orbiculato maximo, lobis latiſſimis & longiſſimis.

Pus-

Puswæl Zeylonenſibus *Muſ. Zeyl.*
Phaſeolus alatus arboreus, fructu orbiculato compreſſo coccineo. Mandhathija ſeu Mara *Muſ. Zeylan.* . . . .
Phellandrium I. B. *v.* Cicutaria.

PHILLYREA latifolia lævis *C. B. P.* 476.
Phillyrea arbor Lobelio I. B. *tom.* I. *l.* 5. 531.
Phillyrea latifolia ſpinoſa *C. B. P.* 476. Phillyrea folio Ilicis I. B. *tom.* I. *l.* 5. 532. Folio ampliori.
Eadem folio anguſtiori.
Phillyrea folio leviter ſerrato C. B. P. 476. An Phillyrea folio Alaterni I. B. *tom.* I. *l.* 5. 532?
Phillyrea folio Liguſtri *C. B. P.* 476. Phillyrea latiuſculo folio I. B. *tom.* I. *l.* 5. 539.
Phillyrea anguſtifolia prima C. B. P. 476. Phillyrea anguſtifolia I. B. *tom.* I. *l.* 5. 538.
Phœnix Lolio ſimilis I. B. *v.* Gramen.
Phylica ejuſquè ſpecies C. B. P. *v.* Alaternus.
Phyllitis ejuſquè ſpecies I. B. v. Lingua cervina.
Phyllum teſticulatum C. B. P. *v.* Mercurialis.
Phyllum arrhenogonon, folio incano Monſpeſſulanum I. B. *v.* Mercurialis.
Phyteuma I. B. v. Reſeda.
Picea major prima C. B. P. *v.* Abies.
Picea Latinorum, ſive Mas Theophraſti I. B. v. Abies.

PI-

PILOSELLA major repens hirsuta C.B.P.262. Pilosella majori flore, sive vulgaris I.B. *tom.* 2. *l.* 24. 1039.

Eadem minus hirsuta C.B.P. 262. Pilosella minor, folio angustiore, minus piloso repens I. B. *tom.* 2. *l.* 24. 1040.

Pilosella incana ramosa Ragusina. v. Hieracium.

Pilosella Indica Cornuti. v. Hieracium in App.

Pilosella siliquosa I. B. v. Draba.

PIMPINELLA maxima Canadensis alba spicata *Corn.* 175. *Morif. Umb.* 57.

Pimpinella spicâ brevi rubrâ *Morif. Umb.* 57. Pimpinella Sanguisorba major C. B. P. 160. Sanguisorba major, flore spadiceo I. B. *tom.* 3. l. 27. 120.

Pimpinella spicâ brevi minor, lævis non pilosa *Morif. Umb.* 57. Pimpinella Sanguisorba minor lævis C. B. P. 160. Sanguisorba minor I. B. *tom.* 3. *l.* 27. 113.

Eadem hirsuta. Pimpinella Sanguisorba minor hirsuta *C. B. P.* 160.

Pimpinella spinosa, seu sempervirens *Morif. Umbell.* 57. Poterio affinis, foliis Pimpinellæ, spinosa C. B. P. 388.

Pimpinella Agrimonoides *Morif. Umb.* 57.

Pimpinella Saxifraga ejusquè species C. B. P. *v.* Saxifragia.

Pinoguaçu Piſon. v. Pepo arboreſcens.

PINUS ſativa C. B. P. 491. Pinus officulis duris, foliis longis *I. B. tom.* 1. *l.* 9. 248.
Pinus maritima major C. B. P. 492. Pinus ſylveſtris maritima, conis firmiter ramis adhærentibus *I. B. tom.* 1. *l.* 9. 245.
Pinus maritima minor *C. B. P.* 492. Pinaſter tertius Hiſpanicus pumilus *I. B. tom.* 1. *l.* 9. 246.
Piper Indicum ejuſque ſpecies. v. Solanum.

PISTACIA peregrina, fructu racemoſo, ſive Therebinthus Indica Theoph. *C. B. P.* 401. Piſtacia *I. B. tom.* 1. *l.* 3. 275.
Piſtacia ſylveſtris C. B. P. *v.* Staphylodendron.
Piſtacia ſylveſtris trifolia Virginienſis Cat. Hort. Reg. Pariſ. v. Staphylodendron.
Piſtolochia. v. Ariſtolochia.

PISUM majus, flore albo *Moriſ. Hiſt.* 2. 46. Piſum majus quadratum C. B. P. 342. An Piſa rubra variegata I. B. *tom.* 2. *l.* 17. 298? Idem fructu candido *C. B. P. Var.* 342. Piſa majora alba I. B. *tom.* 2. *l.* 17. 299.
Piſum umbellatum *C. B. P.* 342. *Moriſ. Hiſt.* 2. 46. Piſum erectius comoſum *I. B. tom.* 2. *l.* 15. 299.
Piſum ramulare, hilo nigro *Moriſ. Hiſt.* 2. 47.
Piſum hortenſe majus *C. B. P.* 342.

Piſum leptolobum, ſive ſine cortice duriore Camer. *Moriſ. Hiſt.* 2. 47. C. B. P. 343. Piſa ſine tunicis durioribus, in ſiliquâ magnâ albâ I. B. *tom.* 2. *l.* 17. 300.

Idem minus.

Piſum ſpontaneum perenne repens humile *Moriſ. Hiſt.* 2. 47.

Piſum ſpontaneum nanum inter Triticum *Moriſ. Hiſt.* 2. 47. Piſum arvenſe C. B. P. 342. Piſa arvenſia I. B. *tom.* 2. *l.* 17. 267. Fructu rotundo albo C. B. P. *Var.* 343.

Idem fructu viridi C. B. P. *Var.* 343. Piſa parva viridia I. B. *tom.* 2. *l.* 17. 298.

Idem fructu ex luteo virente C. B. P. *Var.* 343.

Piſa nana rotunda, ſine adminiculis, recta *Cat. Hort. Reg. Pariſ.* 143.

Piſum veſicarium, fructu nigro, albâ maculâ notato C. B. P. *v.* Cor Indum.

Piſum Indicum minus coccineum C. B. P. *v.* Phaſeolus.

Pitine Anguillaræ I. B. v. Lathyrus.

*PLANTAGO latifolia ſinuata C. B. P. 189. Plantago major, folio glabro non laciniato, ut plurimùm I. B. *tom.* 3. *l.* 31. 503.

*Plantago latifolia incana C. B. P. 189. Plantago major hirſuta, media à nonnullis cognominata *I. B. tom.* 3. *l.* 31. 504.

Plantago latifolia Roſea, flore expanſo C. B. P. 189.

189. I. B. *tom.* 3. *l.* 31. 703.
lantago latifolia Roſea, floribus quaſi in ſpicâ diſpoſitis C. B. P. 189. Plantago Roſea *I. B. tom.* 3. *l.* 31. 503.
lantago latifolia hirſuta minor C. B. P. 189.
Plantago latifolia minor *I. B. tom.* 3. *l.* 31. 505.
lantago anguſtifolia major C. B. P. 189. Plantago lanceolata I. B. *tom.* 3. *l.* 31. 505.
lantago anguſtifolia, paniculis Lagopi C. B. P. 189. Plantago quinquenervia, cum globulis albis piloſis I. B. *tom.* 3. *l.* 31. 504.
lantago trinervia, folio anguſtiſſimo C. B. P. 189.

LANTAGO aquatica latifolia C. B. P. 190. Plantago aquatica *I. B. tom.* 3. *l.* 38. 787.
lantago aquatica anguſtifolia C. B. P. 190. Plantago aquatica humilis anguſtifolia *I. B. tom.* 3. *l.* 38. 788.
lantaginella paluſtris C. B. P. *v.* Ranunculus.

LATANUS Matth. C. B P. 431. *I. B. tom.* 1. *l.* 8. 170. Platanus Orientalis verus *Parkinſ. Theatr.* 1427. Pilulis majoribus.
atanus Occidentalis aut Virginienſis *Parkinſ. Theatr.* 1427. Pilulis minoribus.
latanus falsò multis I. B. *v.* Acer.
olemonium Geſneri. *v.* Lychnis ſylveſtris.
olemonium flore luteo I. B. *v.* Jaſminum.

Poſiſt Germanis I. B. v. Fungus.

POLIUM Lavendulæ folio *C. B. P.* 120.
Polium montanum luteum *C. B. P.* 120.
Polium montanum album *C. B. P.* 221. An Polium Monſpeſſulanum *I. B. tom.* 3. *l.* 28. 299?
Polium maritimum ſupinum Venetum *C. B. P.* 221. Polium Venetum *I. B. tom.* 3. *l.* 28. 300.

*POLYGALA vulgaris *C. B. P.* 215. Polygala tetrapetala, ſiliculoſa bicapſularis, longo & anguſto folio, minor *Moriſ. Hiſt.* 2. 326. Polyganon multis *I. B. tom.* 386. Flos Amibervalis vulgò. ANN.
*Eadem flore albo *C. B. P. Var.* 215. *Moriſ. Hiſt.* 2. 326. ANN.
*Eadem flore violaceo *C. B. P. Var.* 215. *Moriſ. Hiſt.* 2. 326. ANN.
*Eadem flore albo *C. B. P. Var.* 215. *Moriſ. Hiſt.* 2. 326. ANN.
Polygala fruteſcens Capitis Bonæ Spei *Breyn. Cent.* 1.
Polygala altera fruticoſior, foliis latioribus v. Colutea.
Polygala major Maſſiliotica C. B. P. v. Colutea
Polygala altera C. B. P. v. Colutea.
Polygala Valentina Cluſii. v. Colutea.
Polygala dumetorum major, flore vario, ſiliquis articulatis, Moriſ. v. Colutea.

Poly

Polygala enneaphyllos I. B. v. Colutea.
Polygalæ ſimilis Cortuſi I. B. v. Colutea.

POLYGONATUM latifolium vulgare C. B. P. 303. Polygonatum, vulgò Sigillum Salomonis *I. B. tom.* 3. *l.* 31. 529. Cauliculis viridantibus.
Idem cauliculis rubentibus.
Polygonatum latifolium, flore duplici odoro *Cat. Hort. Reg. Pariſ.* 144. Sigillum Salomonis flore pleno *Dod. Mem.* 115.
Polygonatum latifolium maximum C. B. P. 303.
Polygonatum majus, vulgari ſimile *I. B. tom.* 3. *l.* 31. 529.
Polygonatum latifolium, Ellebori albi foliis C. B. P. 303.
Polygonatum latifolium, flore majore odoro C. B. P. 303. Polygonatum floribus ex ſingularibus pediculis *I. B. tom.* 3. *l.* 31. 529.
Polygonatum latifolium minus, flore majore C. B. P. 303.
Polygonatum anguſtifolium non ramoſum C. B. P. 303. Polygonatum anguſtifolium *I. B. tom.* 3. *l.* 31. 531.

POLYGONATUM ramoſum, flore luteo majus *Cornuti* 38. Sigillum Indicum, flore luteo *Stapelii* 1067.
Polygonatum racemoſum *Corn.* v. Lilium convallium.

Polygonon multis I. B. v. Polygala.

*Polygonum latifolium C. B. P. 281. *Morif. Hift.* 2. 591. Polygonum, ſive Centinodia *I. B. tom.* 3. *l.* 29. 375. Ann.

*Idem anguſtifolium, folio oblongo *Morif. Hift.* 2. 51. C. B. P. 281. Polygonum anguſtifolium *I. B. tom.* 3. *l.* 375. Ann.

Polygonum montanum minimum niveum & ſericeum *Morif. Hift.* 2. 592. Polygonum minus candicans C. B. P. 281. Paronychia Hiſpanica Cluſii, ſive Anthyllis nivea *I. B. tom.* 3. *l.* 19. 374. Ann.

*Polygonum litoreum minus, floſculis ſpadiceo albicantibus *Morif. Hift.* 2. 593. C. B. P. 281. Ann.

*Polygonum minus, ſive Millegrana major C. B. P. 281. Herniaria glabra *Morif. Hift.* 2. 593. Herniaria *I. B. tom.* 3. *l.* 19. 378. Ann.

*Polygonum minimum, ſeu Millegrana minima *Morif. Hift.* 2. 593. C. B. P. 282. An Polygonum vel Linifolia per terram ſparſa, flore Scorpioidis *I. B. tom.* 3. *l.* 29. 379? Ann.

*Polygonum parvum, flore albo verticillato *I. B. tom.* 3. *l.* 29. 378. *Morif. Hift.* 2. 594. Ann.

*Polygonum anguſtifolium, vel Gramineo folio minus repens C. B. P. 281. Polygonum Germanis Knawel Tragi *Morif. Hift.* 2. 591. poly-

Polygonum tertium Dodonæi, ſive tenuifolium *I. B. tom.* 3. *l.* 29. 377. ANN.
Polygonum maritimum, folio Alſines *Moriſ. Hiſt.* 2. 594. Anthyllis maritima, Alſine foliis *C. B. P.* 282. Paronychia Alſinefolia incana *I. B. tom.* 3. *l.* 29. 367. ANN.
Polygonum perenne procumbens, folio breviori, floribus in capitulum congeſtis Moriſ. v. Pyrolæ affinis.
Polygonum Geſneri I. B. v. Onobrychis.
Polygonum multis I. B. v. Polygala.

POLYPODIUM vulgare *C. B. P.* 359. Polypodium *I. B. tom.* 3. *l.* 37. 746.
Polytrichon aureum ejuſque ſpecies C. B. P. & Comel. v. Muſcus capillaris.
Poma Adami I. B. v. Malus Limonia.
Ponnam Tangera Hort. Mal. v. Senna.

POPOLUS alba *C. B. P.* 429. Populus alba, λεύκη *I. B. tom.* 1. *l.* 8. 160.
Populus nigra *C. B. P.* 429. Populus nigra, ſive αἴγειρος *I. B. tom.* 1. *l.* 8. 159.
Populus tremula *C. B. P.* 429. Populus Lybica κέρκις Theoph. *I. B. tom.* 1. *l.* 8. 163.

PORRUM commune capitatum *C. B. P.* 72. *Moriſ. Hiſt.* 2. 393. Porrum *I. B. tom.* 2. *l.* 19. 551.
Porrum ſectivum latifolium *C. B. P.* 72. *Moriſ. Hiſt.* 2. 390.

Porrum vitigineum, caule folia perforante *Moriſ. Hiſt.* 2. 391.
Porrum ſectivum junciſolium C. B. P. *v.* Cepa.

PORTULACA latifolia ſativa C. B. P. 288. *Moriſ. Hiſt.* 2. 570. Portulaca hortenſis latifolia *I. B. tom.* 3. *l.* 35. 678. ANN.
Eadem foliis flavis *Moriſ. Hiſt.* 2. 570. Flaveſcens ſeu foliis aureis *Cat. Hort. Reg. Par.* 146. ANN.
*Portulaca anguſtifolia, ſive ſylveſtris C. B. P. 288. *Moriſ. Hiſt.* 2. 571. Portulaca ſylveſtris minor, ſive ſpontanea *I. B. tom.* 3. *l.* 35. 678. ANN.

*POTAMOGETON rotundifolium C. B. P. 193. *Moriſ. Hiſt.* 2. 586. Potamogeton rotundiori folio *I. B. tom.* 3. *l.* 38. 776.
*Potamogeton Salicis folio C. B. P. 193. *Moriſ. Hiſt.* 2. 587. Potamogeton ſive Fontalis Perſicariæ folio *I. B. tom.* 3. *l.* 38. 777.
*Potamogeton foliis latis ſplendentibus C. B. P. 193. *Hiſt. Moriſ.* 2. 587. Potamogeton altera Dodonæi *I. B. tom.* 3. *l.* 38. 778.
*Idem foliis anguſtis ſplendentibus C. B. P. 193. *Moriſ. Hiſt.* 2. 587. Fontinalis major lucens *I. B. tom.* 3. *l.* 38. 777.
*Potamogeton foliis criſpis, ſive Lactuca ranarum C. B. P. 193. *Moriſ. Hiſt.* 2. 587. Fontinalis criſpa *I. B. tom.* 3. *l.* 38. 778.

Poten-

Potentilla C. B. P. *v.* Pentaphylloides.
Potero affinis, foliis Pimpinellæ ſpinoſæ C. B. P. *v.* pimpinella.
Poviſt I. B. *v.* Fungus.
Priapeja quibusdam I. B. *v.* Nicotiana.

PRIMULA veris, ſive Verbaſculum pratenſe odoratum C. B. P. *Moriſ. Hiſt.* 2. 554. Primula veris odorata, flore luteo ſimplici *I. B. tom.* 3. *l.* 30. 495.
Primula veris, ſeu Verbaſculum pratenſe, vel ſylvaticum inodorum C. B. P. 241. *Moriſ. Hiſt.* 2. 554. Primula veris caulifera, pallido flore inodoro aut vix odoro *I. B. tom.* 3. *l.* 30. 496.
Eadem flore niveo C. B. P. *Var.* 241.
Primula veris hortenſis, ſeu Verbaſculum Alpinum umbellatum majus C. B. P. 242. *Moriſ. Hiſt.* 2. 555.
Ejuſdem varietates plurimæ, variis è vario ſatu coloribus deſcriptæ
Primula veris hortenſis umbellata, caule & flore folioſa major coccinea.
Eadem flore folioſa minor lutea.

Prior videtur varietas Primulæ veris vulgaris hortenſis umbellatæ, ex cujus ſeminibus in Angliâ natam referebat DNS Bobartus Horti Oxonienſis Præfectus, a quo ante aliquot annos hæc planta mihi eſt transmiſſa. Producit autem in ſuperiori caulis parte,

te, quâ florum pediculi exeunt, folia omnino similia iis, quæ radici proxima sunt, ast anguſtiora & breviora, ut plurimùm quina, aliquando ſeptena; Paria quoque foliola ungue vix ampliora ſubjiciuntur ſingulis floribus coccineis amplis, loco calicis. Cœtera omnia vulgari reſpondent.

Poſterior à ſupra laudato Petro de Wolff nobis conceſſa, floribus eſt minoribus luteis, quibus ſingulis ſubſident folia oblonga anguſta; Cœtera cum vulgari conveniunt.

Primula veris, ſeu Verbaſculum Alpinum umbellatum minus *C. B. P.* 242. Primula veris minor rubra Eboracenſis, foliis parvis glabris Auriculæ urſi inſtar *Moriſ. Hiſt.* 2. 555. Primula veris minor purpuraſcens *I. B. tom.* 3. *l.* 30. 499.

Primula veris montana laciniata. Sanicula montana latifolia laciniata *C. B. P.* 243. Sanicula montana latifolia laciniata *Moriſ. Hiſt.* 2. 558. Cortuſa *I. B. tom.* 3. *l.* 30. 499.

Eadem Americana flore ſquallidè purpureo.

Primula veris, ſeu Verbaſculum hortenſe proliferum C. B. P. 242. *Moriſ. Hiſt.* 2. 555. Primula veris caulifera prolifera odorata I. B. *tom.* 3. *l.* 30. 496.

Ejuſdem differentiæ variæ, floribus modò geminis, modò trigeminis, vel majoribus, vel minoribus diverſorum colorum inſignes.

Pri-

PRIMULA VERIS HORTENSIS UMBELLATA, CAULE ET FLORE FOLIOSA, MAIOR.

Primula veris, ſeu Verbaſculum hortenſe multiplex C. B. P. 242. Primula veris cauliſera maxima, flore pleno *I. B. tom.* 3. *l.* 30. 496.

Primula veris, ſeu Verbaſculum ſylvaticum majus, ſingularibus floribus, ſingularibus cauliculis inſiſtentibus *Moriſ. Hiſt.* 2. 555. Verbaſculum ſylveſtre minus, ſingulari flore *C. B. P.* 242. Primula veris, floribus ſingularibus pallidis majoribus ſimplicibus *I. B. tom.* 3. *l.* 30. 497.

Eadem flore viridi. Primula veris, floribus obſcurè virentibus fimbriatis *I. B. tom.* 3. *l.* 20. 498.

Primula veris, ſeu Verbaſculum Turcicum, ſeu Carchichec Turcarum *Moriſ. Hiſt.* 2. 555. Primula veris Conſtantinopolitana *Corn.* 55. Flore ſimplici.

Eadem flore pleno. Verbaſculum ſylveſtre magno plenoquè flore C. B. P. 242. Primula veris, floribus plenis ex ſingularibus pediculis *I. B. tom.* 3. *l.* 30. 497.

Utriuſque differentiæ plurimæ, florum umbone, petalorum numero, magnitudine & colore variantes.

Prunella. v. Brunella.

PRUNUS C. B. P. 443. I. B. *tom.* I. *l.* 2. 184.

Eadem flore pleno *Cat. Hort. Reg. Par.* 146.

Pruna

Pruna magna dulcia atro-cœrulea *C. B. P.* 443.
Pruna parva dulcia, atro-cœrulea Damaſcena dicta C. B. P. 443.
Pruna magna craſſa ſubacida C. B. P. 443.
Pruna oblonga cœrulea C. B. P. 443.
Pruna nigra, carne durâ C. B. P. 443.
Pruna coloris ceræ, ex candido in luteum palleſcente C. B. P. 443. Præcocia majora *C. B. P. Var.* 443.
Eadem ſerotina minora C. B. P. *Var.* 443.
Pruna rotunda flava dulcia, Mali amplitudine *C. B. P.* 443.
Pruna magna rubra rotunda *C. B. P.* 443.
Prunus fructu rotundo nigro-purpureo dulci *C. B. P.* 444.
Ejuſdem aliæ ſpecies fructu differentes, varia inſitione ablactatione inoculatione aut ſatione productæ.
Prunus ſylveſtris *C. B. P.* 444. *I. B. tom.* 1. *l.* 2. 193. Acacia Germanica vulgò.

Pruno ſylveſtri affinis Canadenſis *C. B. P. app.* 517. Hypericum fruteſcens Americanum flore albo *Park. Theatr.* 575.
Pſeudocoſtus flore luteo I. B. *v.* Panax.
Pſeudo-cyperus Lobelio I. B. v. Gramen.
Pſeudo-dictamus verticillatus inodorus C. B. P. v. Dictamnus.
Pſeudo-digitalis Perſicæ folio Bocc. v. Gratiolæ affinis.

Pſeudo-

Pſeudo-narciſſus. v. Narciſſus.
Pſeudo-nardus I. B. v. Lavandula.

PSYLLIUM Dioſcoridis vel Indicum, crenatis foliis *I. B. tom.* 3. *l.* 31. 514.
Pſyllium majus ſupinum C. B. P. 191. *I. B. tom.* 3. *l.* 31. 513.
Pſyllium majus erectum *C. B. P.* 191. *I. B. tom.* 3. *l.* 31. 513.

*PTARMICA vulgaris, folio longo ſerrato, flore albo *I. B. tom.* 3. *l.* 26. 147. Dracunculus pratenſis, ſerrato folio C. B. P. 98. Major & elatior.
Eadem minor & humilior.
Ptarmica pratenſis, ſerrato folio, flore pleno. Dracunculus pratenſis, ſerrato folio, flore pleno C. B. P. 98.
Ptarmica incana humilis, foliis laciniatis Abſinthii æmulis. Abſinthium Alpinum umbelilferum latifolium C. B. P. 134. Abſinthium albis floribus, capitulis ſqvaroſis *I. B. tom.* 3. *l.* 26. 183.
Ptarmica Auſtriaca vulgò ejusquè ſpecies v. Xeranthemum.
Pthora major Moriſ. v. Ranunculus.

PULEGIUM latifolium C. B. P. 222. Pulegium *I. B. tom.* 3. *l.* 28. 256.
Pulegium anguſtifolium C. B. P. 222. Pulegium Cer-

Cervinum anguſtifolium *I. B. tom.* 3. *l.* 28. 257. Flore purpureo.
Idem flore albo.
Pulmonaria arborea I. B. *v.* Muſcus.
Pulmonaria flore luteo I. B. Hieracium.
Pulmonariæ luteæ ſpecies magis laciniata I. B. *v.* Hieracium.
Pulmonaria latifolia C. B. P. *& Pulmonaria Italorum* I. B. *v.* Symphytum minus.

Pulſatilla folio craſſiore, flore majore dilutiore *Moriſ. Hiſt.* 2. 428. Pulſatilla folio craſſiore & majore C. B. P. 177. Pulſatilla purpurea cœruleavè I. B. *tom.* 3. *l.* 30. 409.
Pulſatilla flore minore ſaturatiore, & quaſi nigricante, folio magis & tenuiùs inciſo *Moriſ. Hiſt.* 2. 428. Pulſatilla flore minore nigricante C. B. P. 177. Pulſatilla flore clauſo I. B. *tom.* 3. *l.* 30. 410.
Pulſatilla Apii folio vernalis, flore majore C. B. P. 177.
Puvetti Hort. Mal. v. Solanum.
Pyracantha quibuſdam I. B. *v.* Meſpilus.
Pyramidalis lævis I. B. *v.* Campanula.

PYRETHRUM Bellidis flore C. B. P. 148.

PYROLA rotundifolia major C. B. P. 191.
Pyrola I. B. *tom.* 3. *l.* 31. 535.
Pyrola folio mucronato ſerrato C. B. P. 191.

I. B.

I. B. tom. 3. *l.* 31. 536.
Pyrola fruteſcens Arbutifolia C. B. P. 191.

PYRUS ſativa C. B. P. 439. Pyrus *I. B. tom.* 1. *l.* 1. 35.
Eadem flore pleno *Cat. Hort. Reg. Pariſ.* 148.
Pyri ſativæ variâ arte & mangonio productæ ſpecies multivariæ.
* Pyrus ſylveſtris C. B. P. 439. Pyraſter ſeu Pyrus ſylveſtris *I. B. tom.* 1. *l.* 1. 57.
Pyzielt Hernand. v. Nicotiana.

Q.

Quadrifolium hortenſe album C. B. P. *v.* Trifolium.

Quamoclit I. B. *v.* Convolvulus.

* QUERCUS latifolia Mas, quæ brevi pediculo eſt, C. B. P. 419. Quercus vulgaris brevibus pediculis *I. B. tom.* 1. *l.* 7. 71.
* Quercus cum longo pediculo C. B. P. 420. Quercus vulgaris longis pediculis *I. B. tom.* 1. *l.* 7. 71.
Quercus calice echinato, glande majore C. B. P. 420. Cerrus, Ægilops Aſpris Theophraſti putatata *I. B. tom.* 1. *l.* 7. 77.
Quercus pedem vix ſuperans C. B. P. 420. Robur VIII. Cluſio *I. B. tom.* 1. *l.* 7. 77.

Quin-

Quinquefolium ejusquè ſpecies v. Pentaphyllum.

Quinquefolium ſiliquoſum Alpini v. Sinapiſtrum.

Quinquefolium Lupini folio C. B. P. v. Sinapiſtrum.

R.

Radix urſina I. B. *v.* Meum.

Radix Rhodia C. B. P. & I. B. v. Telephium.

RANUNCULUS nemoroſus, flore majore *Moriſ. Hiſt.* 2. 437. Anemone nemoroſa, flore majore C. B. P. 178. Ranunculus phragmites albus vernus *I. B. tom.* 3. *l.* 30. 412.

Idem flore ex purpurâ rubente. Anemone nemoroſa, flore majore ex purpurâ rubente. C. B. P. *Var.* 178. Ranunculus phragmites purpureus vernus *I. B. tom.* 2. *l.* 30. 412.

Ranunculus nemoroſus, flore majore albo pleno. Anemone nemoroſa, flore pleno albo *C. B. P.* 177.

Idem flore pleno purpureo. Anemone nemoroſa, flore pleno purpureo *C. B. P. Var.* 177.

Ranunculus nemoroſus luteus C. B. P. 178. *Moriſ. Hiſt.* 2. 437. Ranunculus phragmites luteus nemoroſus *I. B. tom.* 3. *l.* 30. 413. Foliis latioribus & flore unico *C. B. P. Var.* 178.

Idem foliis anguſtioribus, floribus duobus & tribus. C. B. P. *Var.* 178.

Rannunculus nemoroſus trifolius. Anemone trifolia *C. B. P.* 317. *Moriſ. Hiſt.* 2. 424. Anemone trifolia, flore albo I. B. *tom.* 3. *l.* 30. 412.

Ranunculus nemoroſus, flore herbacei coloris folioſo. Anemonæ nemoroſæ affinis peregrina ſecunda, flore herbacei coloris C. B. P. 177.

Ranunculus Thalictri folio, Aſphodeli radice *Moriſ. Hiſt.* 2. 438. Oenanthe Hederæ foliis *C. B. P.* 163. Oenanthe Myconii I. B. *tom.* 3. *l.* 27. 192.

Ranunculus nemoroſus, Moſchatellina dictus C. B. P. 178. *Moriſ. Hiſt.* 2. 438. Moſchatellina foliis Fumariæ bulboſæ, de quâ Cordus I. B. *tom.* 3. *l.* 26. 207.

Ranunculus nemoroſus ſeu ſylvaticus, folio ſubrotundo C. B. P. 178. *Moriſ. Hiſt.* 2. 438. Ranunculus rotundifolius vernus ſylvaticus I. B. *tom.* 3. *App.* 841. An Ranunculus rotundifolius vernus ſylvaticus major, ſive Caſſubicus, foliis Thoræ ſeu Calthæ *Breyn. Prodr.* 45?

Idem Virginianus parvo flore, molliori folio.

Ranunculus hic Virginianus à ſuperiore haud abhorret; ſed floſculis & ſeminibus valde exiguis eſt, cœteriſque partibus omnibus tenerior & gracilior. Nominè Ranunculi auri-

auricomi Virginiani à Dno Bobarto accepimus.

Ranunculus pratensis erectus acris C. B. P. 178. *Morif. Hist.* 2. 439. Ranunculus rectus non repens, flore simplici luteo *I. B. tom.* 3. *l.* 30. 416.

Ranunculus hortensis, erectus flore pleno C. B. P. 179. An Ranunculus pratensis erectus acris, flore pleno. *Sutherl. Catal. Edinb.* 284.

Ranunculus pratensis erectus dulcis C. B. P. 129. *Morif. Hist.* 2. 439.

Ranunculus dulcis, flore pleno C. B. P. 139. Ranunculus rectus non repens, pleno flore *I. B. tom.* 3. *l.* 30. 416.

Ranunculus pratensis procumbens aut inclinans hirsutus *Morif. Hist.* 2. 439. Ranunculus pratensis repens hirsutus C. B. P. 129. Ranunculus repens, flore luteo simplici *I. B. tom.* 3. *l.* 30 419.

Ranunculus hortensis inclinans C. B. P. 179. Ranunculus repens, flore pleno *I. B. tom.* 3. *l.* 30. 420. Ranunculus magnus hirsutus repens, flore pleno *I. B. tom.* 3. *app.* 857.

Ranunculus magnus valdè hirsutus, flore luteo *I. B. tom.* 3. *l.* 30. 417.

Ranunculus pratensis, radice verticilli modo rotundâ C. B. P. 179. *Morif. Hist.* 2. 439. Ranunculus tuberosus major *I. B. tom.* 3. *l.* 30. 417.

Ranunculus bulbosus, flore pleno C. B. P. 179.

Ranunculus radice tuberosâ, flore pleno & prolifero C. B. P. Ranunculus maximo tubere, flore magno pleno *I. B. tom.* 3. *l.* 30. 418.

*Ranunculus echinatus arvensis C. B. P. 179. *Morif. Hift.* 2. 440. *I. B. tom.* 3. *App.* 859.

Ranunculus echinatus ftellatus Creticus C. B. P. 280. *Morif. Hift.* 2. 440. Ranunculus ftellatus paluftris echinatus *I. B. tom.* 3. *App.* 858.

*Ranunculus paluftris, Apii folio, lævis C. B. P. 180. *Morif. Hift.* 2. 341. Ranunculus paluftris, flore minimo *I. B. tom.* 3. *App.* 858.

*Ranunculus aquaticus Hederaceus *Morif. Hift.* 2. 441. Ranunculus aquaticus Hederaceus luteus C. B. P. 180. Ranunculus Hederaceus rivulorum, fed extendens, atrâ maculâ notatus *I. B. tom.* 3. *l.* 38. 782.

*Ranunculus aquaticus, Cotyledonis folio C. B. P. 180. *Morif. Hift.* 2. 442. Cotyledon aquatica *I. B. tom.* 3. *l.* 38. 781.

*Ranunculus aquaticus, folio rotundo & capillaceo C. B. P. 180. *Morif. Hift.* 2. 442. Ranunculus aquatilis albus *I. B. tom.* 3. *l.* 38. 781.

*Ranunculus aquaticus capillaceus C. B. P. 180. *Morif. Hift.* 2. 442. & Millefolium aquaticum, foliis Abrotani, Ranunculi flore & capitulo C. B. P. 141. Ranunculus aquaticus omnino tenuifolius *I. B. tom.* 3. *l.* 38.

Ranunculus aquatilis albus fluitans, Peu-

ceda-

cedani foliis. Ranunculus, ſive Polyanthemo aquatili albo affine, ſive Millefolium maratriphyllum fluitans *I. B. tom.* 3. *l.* 38. 782. Millefolium foliis Fœniculi, Ranunculi flore & capitulo *C. B. P.* 141.

Ranunculus longifolius paluſtris major *C. B. P.* 180. *Moriſ. Hiſt.* 2. 443. Ranunculus longo folio maximus, Lingua Plinii *I. B. tom.* 3. *App.* 865.

Ranunculus longifolius paluſtris minor *C. B. P.* 180. *Moriſ. Hiſt.* 443. Ranunculus longifolius, aliis Flammula *I. B. tom.* 3. *App.* 865.

Ranunculus paluſtris longifolius minor ſerratus *Moriſ. Hiſt.* 2. 443. Ranunculus paluſtris ſerratus *C. B. P.* 180.

Ranunculus paluſtris minimus, Plantaginis folio. Plantaginella paluſtris *C. B. P.* 190.

Ranunculus montanus, Plantaginis folio *C. B. P.* 180. *Moriſ. Hiſt.* 2. 444. Ranunculus Pyrenæus foliis ſublongis non laciniatis, albo flore *I. B. tom.* 3. *App.* 864.

Ranunculus montanus, Gramineo folio *C. B. P.* 180. *Moriſ. Hiſt.* 2. 444. Ranunculus pumilus Gramineis foliis *I. B. tom.* 3. *App.* 566.

Ranunculus montanus, Gramineo folio, multiplex *C. B. P.* 181. Ranunculus Gramineus, pleno flore *I. B. tom.* 3. *App.* 265.

Ranunculus lanuginoſus, grumosâ radice minor *C. B. P.* 181. *Moriſ. Hiſt.* 2. 446. Ranunculus Illirycus, radicibus bulboſis, foliis lon-

longis *I. B. tom.* 3. *App.* 863.

Ranunculus lanuginosus, grumosâ radice major C. B. P. *Moris. Hist.* 2. 446.

Ranunculus latifolius bullatus autumnalis parvo floro C. B. P. *Var.* 181. *Moris. Hist.* 2. 447. Ranunculus autumnalis, folio rotundo serrato *I. B. tom.* 3. *App.* 866.

Ranunculus latifolius bullatus autumnalis, Asphodeli radice C. B. P. 181. *Moris. Hist.* 2. 447. Ranunculus Lusitanicus bullatus *I. B. tom.* 3. *App.* 867. Magno flore C. B. P. *Var.* 181.

Idem flore pleno & prolifero *Moris. Hist.* 2. 447. Ranunculus latifolius multiplex serotinus *Corn.* 95.

Ranunculus Rutaceo folio, flore suavè rubente C. B. P. 181. *Moris. Hist.* 2. 448. Ranunculus Rutaceo folio *I. B. tom.* 3. *l.* 30. 414.

Idem flore pleno. Ranunculus Rutæ folio serotinus, flore aureo pleno *Catal. Hort. Reg. Par.* 152. Ranunculus flavus multiplex, folio Rutæ *Ferr. Fl. Cult.* 340.

Idem flore sanguineo C. B. P. 181. *Moris. Hist.* 2. 436. Ranunculus Constantinopolitanus, flore sanguineo pleno *I. B. tom.* 3. *App.* 864.

Idem flore pleno flavescente & rubris lineis elegantissimè variegato *Cat. Hort. Reg. Par.* 152.

Idem prolifer miniatus C. B. P. 181. *Moris. Hist.* 2. 436.

Idem

Idem Conſtantinopolitanus Gigas, flore coccineo *Cat. Hort. Reg. Pariſ.* 152.
Ranunculorum Aſphodeli radice, flore ſimplici & pleno multę ſpecies alię petalorum numero magnitudine figurâ & colorum pulcherrimorum concurſu diſcrepantes.
Ranunculus præcox rotundifolius, radice granulatâ Moriſ. v. Chelidonia.
Ranunculus montanus, Aconiti folio, flore globoſo C. B. P. *v.* Helleborus.
Ranunculus Aconiti folio, flore albo multiplici C. B. P. *v.* Helleborus.
Ranunculus cum flore in medio folio, radice tuberosâ I. B. v. Helleborus.

RAPHANISTRUM ſiliquâ articulatâ glabrâ majore & minore *Moriſ. Hiſt.* 2. 265. Rapiſtrum luteum, ſiliquâ glabrâ articulatâ *Raji* 251. ANN.
Raphaniſtrum flore albo ſtriato, ſiliquâ articulatâ ſtriatâ minore *Moriſ. Hiſt.* 2. 266. Rapiſtrum flore albo, ſiliquâ articulatâ C. B. P. 95. Rapiſtrum flore albo ſtriato. Sinapi agreſte album Trago I. B. *tom.* 2. *l.* 21. 851. ANN.

RAPHANISTRUM maximum monoſpermum rotundifolium, capſulâ glabrâ *Moriſ Hiſt.* 2. 265. Rapiſtrum maximum monoſpermum rotundifolium *Corn.* 147. ANN.
Raphaniſtrum monoſpermum latifolium, ſili-

quis fungosis glabris articulatis *Morif. Hist.* 2. 267. Myagrum monospermum latifolium C. B. P. 109. Myagrum monospermum *I. B. tom.* 2. *l.* 21. 894. ANN.

Raphanistrum siliculâ minore rotundâ rugosâ asperâ *Morif. Hist.* 2. 267. Myagro similis, siliquâ rotundâ C. B. P. 267. Myagro affinis herba, capitulis rotundis *I. B. tom.* 2. *l.* 21. 895. ANN.

*RAPHANISTRUM siliquosum monospermum maritimum Anglicum, foliis crassis latioribus. Eruca maritima Anglica, siliquâ fungosâ, torosâ, rotundâ, foliis crassis latioribus *Morif. Hist.* 2. 231. Cakile sive Eruca marina latifolia *I. B. tom.* 2. *l.* 21. 868. ANN.

*Idem dispermum maritimum Italicum, siliquâ hastæ cuspidi simili. Eruca maritima Italica, siliquâ hastæ cuspidi simili *C. B. P.* 99. *Morif. Hist.* 2. 231. Cakile quibusdam, aliis Eruca marina, & Raphanus marinus *I. B. tom.* 2. *l.* 21. 868. ANN.

Raphanistrum dispermon Monspeliacum, siculâ quadrangulâ echinatâ. Eruca Monspeliaca, siliquâ quadrangulâ echinatâ C. B. P. 99. *Morif. Hist.* 2. 232. Sinapi echinatum *I. B. tom.* 2. *l.* 21. 858. ANN.

RAPHANUS niger major rotundus *Morif. Hist.* 2. 265. Raphanus niger *C. B. P.* 96. ANN

Idem

lem radice longâ pyramidali *Moriſ. Miſt.* 2. 265. ANN.

Raphanus magnus ſativus C. B. P. 96. *Moriſ. Hiſt.* 2. 265. ANN.

Raphanus minor oblongus C. B. P. *Moriſ. Hiſt.* 2. 69. Raphanus *I. B. tom.* 2. *l.* 21. 846. ANN.

RAPHANUS ruſticanus C. B. P. 96. *Moriſ. Hiſt.* 2. 237. Raphanus ſylveſtris, ſive Armoracia multis *I. B. tom.* 2. *l.* 21. 851.

Raphanus aquaticus, foliis in profundas lacinias diviſis C. B. P. 97. *Moriſ. Hiſt.* 2. 237. Raphanus aquaticus Tabernæmontani *I. B. tom.* 2. *l.* 21. 867.

Raphanus aquaticus alter, foliis ſerratis *Moriſ. Hiſt.* 2. 237. Raphanus aquaticus, Rapiſtri folio C. B. P. 97. Radicula ſylveſtris, ſive paluſtris *I. B. tom.* 2. *l.* 21. 867.

Rapiſtrum flore luteo C. B. P. *v.* Sinapi.

Rapiſtrum flore albo, ſiliquâ articulatâ C. B. P. *v.* Raphaniſtrum.

Rapiſtrum maximum monoſpermum rotundifolium Corn. v. Raphaniſtrum.

Rapiſtrum Italicum, ſiliquis longiſſimis. v. Eryſimum.

Rapiſtrum flore albo ſtriato I. B. *v.* Sinapi.

RAPUM ſativum rotundum I. B. *tom.* 2. *l.* 21. 838. Rapa ſativa rotunda C. B. P. 89. *Moriſ. Hiſt.* 2. 213. ANN.

Idem radice obſoletè nigricante *Var.* C. B. P. 909. ANN.

Rapum ſativum oblongum *I. B. tom.* 2. *l.* 21. 838. ANN.

Rapa ſativa oblonga, ſeu Fœmina C. B. P. 90. *Moriſ. Hiſt.* 2. 213. ANN.

Idem radice ad nigrum inclinante *Cat. Hort. Reg. Par.* 153. ANN.

Rapum ſylveſtre, Rapa ſylveſtris C. B. P. 90.

Rapum ſylveſtre Matthioli *I. B. tom.* 2. *l.* 21. 841. ANN.

RAPUNCULUS corniculatus ſpicatus, ſeu Alopecuroides *Moriſ. Hiſt.* 2. 463. Rapunculus ſpicatus C. B. P. 92. Rapunculus ſpicatus, ſive comoſus coeruleus *I. B. tom.* 2. *l.* 20. 809.

Idem ſpicâ albâ C. B. P. *Var.* 92. Rapunculus ſpicatus, ſive comoſus albus *I. B. tom.* 2. *l.* 20. 809.

*Rapunculus ramoſus corniculatus, Scabioſæ capitulo coeruleo *Moriſ. Hiſt.* 2. 464. Rapunculus Scabioſæ capitulo C. B. P. 92. Scabioſa globularis, quam Ovinam vocant *I. B. tom.* 3. *l.* 25. 12.

Rapunculus, ſeu Rapuntium Virginianum ſeu Americanum, coccineo flore majore *Moriſ. Hiſt.* 2. 466. Flos cardinalis Barberini *Column. in not ad Hernand.* 880.

Rapunculus galeatus Virginianus, flore violaceo

laceo majore *Moriſ. Hiſt.* 2. 466. Rapuntium Americanum, flore dilutè coeruleo *Dod. mem.* 105.

Rapunculus galeatus Creticus, ſeu Petromarula Cretica Parkinſonii. *Moriſ. Hiſt.* 2. 467. Rapunculus Creticus, ſeu Pyramidalis altera C. B. P. 93. Rapunculus Creticus, Petromarula *I. B. tom.* 2. *l.* 20. 811.

Rapunculus ſeu Rapuntium Æthiopicum, cœruleo, galeato flore, foliis dentatis *Breyn. Cent.* 175.

Rapunculus hortenſis, latiori folio, ſeu Pyramidalis C. B. P. *v.* Campanula.

Rapunculus Perſicifolius, magno flore C. B. P. *v.* Campanula.

Rapunculus eſculentus C. B. P. *v.* Campanula.

Rapunculus minor, foliis inciſis C. B. P. *v.* Campanula.

RESEDA maxima *C. B. P.* 100. ANN.

Reſeda vulgaris *C. B. P.* 100. Reſeda lutea *I. B. tom.* 3. *l.* 30. 467. ANN.

Reſeda alba *I. B. tom.* 3. *l.* 30. 467. ANN.

Reſeda Tinctorum, Salicis folio, Luteola dicta. Luteola herba Salicis folio *C. B. P.* 100. Luteola Plinii quibusdam *I. B. tom.* 3. *l.* 30. 466. ANN.

Reſeda maxima Cretica. Luteola Cretica

C. B. P.

C. B. P. 100. Luteola maxima Cretica Honorii Bellii I. B. *tom.* 3. *l.* 30. 466.

Reseda Phyteuma dicta. Resedæ affinis phyteuma dicta *C. B. P.* 100. Phyteuma I. B. tom. 3. *l.* 29. 386. ANN.

Rha C. B. P. & I. B. v. Lapathum.

Rhabarbarum Officinarum C. B. P. & Moris. v. Lapathum.

RHAMNUS spinis oblongis, flore candicante *C. B. P.* 477. Rhamnus cortice albo Monspeliensium I. B. *tom.* 1. *l.* 6. 31.

*Rhamnus Salicis folio angusto, fructu flavescente *C. B. P.* 477. Rhamnus vel Oleaster Germanicus *I. B. tom.* 1. *l.* 6. 33.

Rhamnus catharcticus *C. B. P.* 478. *I. B. tom.* 1. *l.* 6. 55.

Rhamnus folio subrotundo, fructu compresso C. B. P. v. Paliurus.

Rheum Dioscor. C. B. P. v. Lapathum.

Rhodia radix C. B. P. & I. B. v. Telephium.

Rhododendron ejusquè species I. B. *v.* Nerion.

RHUS folio Ulmi *C. B. P.* 414. Rhus, sive Sumach *I. B. tom.* 1. *l.* 5. 555.

Rhus Virginianum *C. B. P.* 517.

Rhus Virginianum humile.

Rhus Myrtifolia Monspeliaca *C. B. P.* 414.

Rhus Plinio putata *I. B. tom.* 1. *l.* 5. 559.

RHUS Myrtifolia Belgica *C. B. P.* 414. Gale, frutex odoratus Septentrionalium, Elæagnus Cordo, Chamæleagnus Dod. *I. B. tom.* 1. *l.* 8. 225.
Ribes ejusque species I. B. v. Groſſularia.

RICINUS Africanus maximus caule geniculato rutilante *Cat. Hort. Reg. Par.* 156. ANN.
Idem totus ruber Indicus. ANN.
Ricinus Americanus major, caule viresçente *Cat. Hort. Reg. Par.* 156. ANN.
Ricinus vulgaris *C. B. P.* 432. *I. B. tom.* 3. *l.* 34. 642. ANN.
Ricinus vulgaris minor *C. B. P.* 432. ANN.
Ricinus Americanus, tenuiter diviſo folio *Breyn. Cent.* 1. 116. ANN.
Ricinus Americanus major, ſemine nigro *C. B. P.* 432. Ricinus Americanus, Curcas dictus & Faba purgatrix Indiæ occiduæ *I. B. tom.* 3. *l.* 34. 643. ANN.
Rihan I. B. *v.* Ocymum.
Robur VII. *Cluſ. I. B. v.* Quercus.

ROSA rubra *C. B. P.* 481. Simplex *C. B. P. Var.* 481. *I. B. tom.* 2. *l* 14. 34.
Eadem multiplex *C. B. P. Var.* 156. Roſa rubra flore valde pleno *I. B. tom.* 2. *l.* 14. 34.
Roſa rubra pallidior *C. B. P.* 481.
Eadem ſaturatiùs rubens C. B. P. 481.
Roſa purpurea C. B. P. 481. Roſa rubello flore ma-

majore multiplicato ſive pleno, incarnata vulgo *I. B. tom.* 2. *l.* 14. 36.

Eadem flore ſimplici *Cat. Hort. Reg. Par.* 156.

Roſa omnium Calendarum *Cat. Hort. Reg. Par.* 156. Roſa Italica, flore ſuaviter rubente, perpetua *Fer. Flor. Cult.* 203.

Roſa verſicolor *C. B. P.* 481.

Roſa maxima multiplex *C. B. P.* 482. Roſa Hollandica rubella plena, quibuſdam centifolia, ſpinoſo frutice *I. B. tom.* 3. *l.* 14. 37.

Eadem flore albo *C. B. P. Var.* 482.

Roſa multiplex media *C. B. P.* 482.

Roſa alba vulgaris major *C. B. P.* 482. Roſa candida ſemiplena *I. B. tom.* 2. *l.* 14. 44.

Eadem flore multiplici *C. B. P. Var.* 482 Roſa candida plena *I. B. tom.* 2. *l.* 14. 44.

Roſa alba minor *C. B. P.* 282. Roſa lacteola *I. B. tom.* 2. *l.* 14. 45.

Roſa moſchata ſimplici, flore *C. B. P.* 482. Major *C. B. P. Var.* 482. Roſa moſchata major *I. B. tom.* 2. *l.* 14. 45.

Eadem minor *C. B. P. Var.* 482. Roſa moſchata minor *I. B. tom.* 2. *l.* 14.

Eadem flore pleno *C. B. P.* 482. Roſa moſchata minor flore pleno *I. B. tom.* 2. *l.* 14. 47.

Roſa ſpinis carens, flore majore *C. B. P.* 482. Roſa acanthos, flore pleno, coloris rubelli *I. B. tom.* 2. *l.* 1435.

Roſa moſchata ſemper virens *C. B. P.* 482.

Roſa

Rosa spinis carens, flore minore C. B. P. 482.
Rosa sylvestris vulgaris, flore odorato incarnato C. B. P. 483. Rosa sylvestris alba cum rubore glabro *I. B. tom.* 2. *l.* 14. 43.
Rosa sylvestris, flore majore & rubente C. B. P. 483.
Rosa sylvestris, flore pleno C. B. P. 483. Rosa Eglentina, flore pleno *I. B. tom.* 2. *l.* 14. 43.
Rosa sylvestris, foliis odoratis C. B. P. 483. Rosa foliis odoratis, sive Eglentina dicta *I. B. tom.* 2. *l.* 14. 41.
Rosa sylvestris odorata, albo flore C. B. P. 483.
Rosa humilis, flore albo Clusii *I. B. tom.* 2. *l.* 14. 45.
Rosa odore Cinamomi simplex C. B. P. 483.
Rosa Cinamomea, floribus subrubentibus, spinosa *I. B. tom.* 2. *l.* 14. 39.
Rosa minor rubello flore, quæ vulgo à mense majo Majalis dicitur C. B. P. 483. Rosa rubello flore parvo simplici, non spinosa *I. B. tom.* 2. *l.* 14. 39.
Rosa odore Cinamomi, flore pleno C. B. P. 383.
Rosa minor rubello multiplicato flore, asperis spinis armata *I. B. tom.* 2. *l.* 14. 38.
Rosa lutea simplex C. B. P. 483. Rosa lutea *I. B. tom.* 2. *l.* 14. 47.
Rosa lutea multiplex C. B. P. 483. Rosa lutea, flore pleno *I. B. tom.* 2. *l.* 14. 48.
Rosa campestris spinosissima, flore albo odoro C. B. P. 483. Rosa pumila spinosissima, foliis

pim-

Pimpinellæ glabris, flore albo *I. B. tom.* 2. *l.* 14. 40.

Roſa moſchata ſemper virens C. B. P. 183. Roſa ſemper virens Cluſio *I. B. tom.* 2. *l.* 14. 48.

Roſa ſylveſtris Pomifera major *C. B. P.* 848.

Roſa Pomo ſpinoſo, folio hirſuto *I. B. tom.* 2. *l.* 14. 48.

Roſa ſylveſtris Pomifera minor C. B. P. 484.

Roſa ſylveſtris Pomifera Lobelio, flore rubello ſine ſpinis, pumila *I. B. tom.* 2. *l.* 14. 40.

Roſa punicea *Cornuti* 11.

Roſa Sinenſis Ferrar. v. Althæa.

ROSMARINUS hortenſis, anguſtiore folio C. B. P. 217. Rosmarinus coronarius fruticoſus *I. B. tom.* 2. *l.* 13. 25.

Rosmarinum ſtriatum ſive aureum *Parkinſ. Theatr.* 74.

Rosmarinus hortenſis, anguſtiore folio, argenteus *Cat. Hort. Reg. Par.* 158.

Rosmarinus ſpontaneus, latiore folio C. B. P. 217.

Rosmarinus ſylveſtris quorundam I. B. *v.* Ciſtus.

Rosmarinus ſylveſtris ἄοσμος Cluſ. I. B. *v.* Ciſtus.

*ROS ſolis, folio rotundo C. B. P. 357. Ros ſolis *I. B. tom.* 3. *l.* 37. 761.

*Ros ſolis, folio oblongo C. B. P. 357.

Ru-

Rubeola montana odorata C. B. P. v. Rubia.

RUBIA tinctorum ſativa *C. B. P.* 333. Rubia ſativa *I. B. tom.* 2. *l.* 36. 715.

Rubia ſylveſtris lævis *C. B. P.* 333. Rubia anguloſa, aſpera & parva Genuenſis *I. B. tom.* 2. *l.* 36 715.

Rubia quadrifolia aſperrima lucida peregrina. Folia ex nigro virore lucent, flores albicant, quos ſingulos excipiunt baccæ gemellæ nigræ. Cætera non differunt à vulgari.

Rubia quadrifolia, ſemine duplici hiſpido *I. B. tom.* 2. *l.* 36. 718. Rubia ſemine duplici hiſpido, latis & hirſutis foliis *Boccon.* 11.

Rubia montana odora. Aſperula ſive Rubeola montana odora *C. B. P.* 334. Rubiis accedens, Aſperula quibuſdam, ſive Hepatica ſtellaris *I. B. tom.* 3. *l.* 36. 719.

Rubia procumbens hexaphyllos purpurea. Aſperula hexaphyllos purpurea *C. B. P.* 334. *I. B. tom.* 3. *l.* 36. 720.

Rubia cœrulea erectior elatiorvè *I. B. tom.* 3. *l.* 36. 719. Aſperula cœrulea arvenſis *C. B. P.* 334.

Rubia Cynanchica *C. B. P.* 333. *I. B. tom.* 3. *l.* 36. 723.

Rubia pratenſis lævis, acuto folio *C. B. P.* 333.

Rubia cruciata hirſuta dicta *C. B. P.* 334. Gallium latifolium, Cruciata quibusdam flore luteo *I. B. tom.* 3. *l.* 36. 717.

Rubia latifolia ſpicata C. B. B. 334. Rubia ſpicata I. B. *tom.* 3. *l.* 36. 721.

Eadem anguſtifolia *Cat. Hort. Reg. Par.* 158.

Rubiæ affinis maritima, Portulacæ foliis. Alſine littoralis, foliis Portulacæ C. B. P. 251.

*Rubus vulgaris, ſive Rubus fructu nigro C. B. P. 479. Rubus major, fructu nigro I. B. *tom.* 2. *l.* 14. 57.

Rubus repens, fructu cœſio C. B. P. 479. Rubus minor, fructu cœruleo I. B. *tom.* 2. *l.* 14. 59.

Rubus monococcos.

Baccis eſt ſolitariis; Cœtera vulgari ſimilis.

Rubus Idæus ſpinoſus C. B. P. 479. Fructu rubro I. B. *tom.* 2. *l.* 14. 59.

Idem fructu albo I. B. *tom.* 2. *l.* 14. 59. C. B. P. 479.

Rubus Idæus lævis C. B. P. 479. Rubus Idæus, non ſpinoſus I. B. *tom.* 2. 14. 60.

Rubus odoratus *Cornuti* 149.

Ruscus C. B. P. 470. I. B. *tom.* 1. *l.* 5. 579.

Ruta hortenſis major latifolia *Moriſ. Hiſt.* 2. 507. C. B. P. 336. Ruta ſativa, vel hortenſis I. B. *tom.* 3. *l.* 26. 197.

Ruta hortenſis minor tenuifolia *Moriſ. Hiſt.* 2. 507.

507. Ruta hortenſis altera C. B. P. 336.
uta ſylveſtris major C. B. P. 336. *Moriſ. Hiſt.* 2. 507. *I. B. tom.* 2. *l.* 26. 199.
uta ſylveſtris minor C. B. P. 336. *Moriſ. Hiſt.* 2. 508. *I. B. tom.* 3. *l.* 26. 200.
uta Chalepenſis latifolia, florum petalis villis ſcatentibus.
adem anguſtifolia *Moriſ. Hiſt.* 2. 508.
uta ſylveſtris, flore magno albo C. B. P. 336. *Moriſ. Hiſt.* 2. 508. Ruta, quæ dici ſolet Harmala I. B. *tom.* 2. *l.* 26. 200.
uta *Hypericoides I. B. v.* Hypericum.
uta *muraria* C. B. P. *v.* Adianthum.
uta *canina* I. B. C. B. P. *& Moriſ. v.* Scrophularia.

S.

abdariffa I. B. *v.* Althæa.

ABINA folio Tamariſci Dioſc. C. B. P. 487.
Sabina ſterilis I. B. *tom.* 1. *l.* 9. 288.
bina folio Cupreſſi C. B. P. 487. Sabina baccifera *I. B. tom.* 1. *l.* 9. 288.
charifera arundo. v. Arundo.

AGITTA aquatica major C. B. P. 194. Sagitta major *I. B. tom.* 3. *l.* 38. 790.
gitta aquatica minor latifolia C. B. P. 194.

Sagitta *I. B. tom.* 3. *l.* 38. 789.

* Sagitta aquatica minor anguſtifolia C. B. P. 194.
Sagitta minor anguſtifolia *I. B. tom.* 3. *l.* 38. 789.

Sagittaria cordialis Markgr. *v.* Crotalaria.
Salicornia I. B. *v.* Kali.

* SALIX vulgaris alba arboreſcens C. B. P. 473.
Salix maxima fragilis, alba hirſuta *I. B. tom.* 1. *l.* 8. 213.

* Salix vulgaris rubens C. B. P. 473.

* Salix ſativa lutea, folio crenato *C. B. P.* 473.
Salix lutea tenuior, ſativa viminea *I. B. tom.* 1. *l.* 8. 215.

Salix fragilis C. B. P. 474. Salix ſpontanea fragilis, Amygdalino folio, auriculata & non auriculata *I. B. tom.* 1. *l.* 8. 214.

* Salix Perſicæ folio non auriculato *Comelin. Catalog.* 99.

* Salix anguſtis & longiſſimis foliis criſpis ſubtus albicantibus *I. B. tom.* 1. *l.* 8. 212.

* Salix tenuior, folio minore utrinquè glabro, fragilis. I. B. *tom.* 1. *l.* 8. 213.

* Salix latifolia rotunda C. B. P. 474. Salix latifolia infernè hirſuta I. B. *tom.* 1. *l.* 8. 215.

* Salix folio ex rotunditate acuminato C. B. P. 474.

Salix montana major, foliis Laurinis *Cat. Hort. Reg. Par.* 160. Salix folio laureo, ſive latifolio glabro odorato *I. Raj. Catal.* 261.

* Sali

Salix latifolia repens C. B. P. 774. Salix pumila latifolia *I. B. tom.* 1. *l.* 8. 216.

Salix pumila foliis utrinquè candicantibus & lanuginosis C. B. P. 474.

Salix pumila, brevi angustoquè folio incano *C. B. P.* 474.

Salix humilis, corticem abjiciens *Raj. Catal.* 261.

Salvia maxima foliis & floribus ampliſſimis. Salvia major peregrina, ampliſſimis floribus *Breyn. Prodr.* 46.

Salvia major, an Sphacelus Theophrasti *C. B. P.* 237. Salvia latifolia *I. B. tom.* 3. *l.* 28. 305.

Flore purpureo C. B. P. *Var.* 237.

Eadem floribus albidis C. B. P. *Var.* 237.

Eadem foliis ex purpureo & albo variis *Cat. Hort. Reg. Par.* 160.

Eadem foliis ex luteo & viridi variegatis *Cat. Hort. Reg. Pariſ.* 160.

Eadem perelegans tricolor argentea Belgarum *Cat. Hort. Reg. Par.* 160.

Salvia minor aurita & non aurita C. B. P. 237.

Salvia minor auriculata *I. B. tom.* 3. *l.* 28. 305.

Salvia minor altera, odore & sapore Absinthii, C. B. P. 237.

Salvia latifolia serrata C. B. P. 237. Salvia serrata crispa *I. B. tom.* 3. *l.* 28. 305.

Salvia baccifera *C. B. P.* 237. Salvia gallifera

Sanicula Aizoides Alpina, trifido folio. Sedum Alpinum, trifido folio C. B. P. 284. Sedis affinis trifulca Alpina, flore albo I. B. *tom.* 3. *l.* 35. 696.

Sanicula Aizoides Alpina, trifido folio major alba. Sedum tridactylites Alpinum majus album C. B. P. 284.

Sanicula Aizoides Alpina pallidè lutea. Sedum tridactylites Alpinum pallidè luteum C. B. P. 284.

Sanicula Aizoides Alpina, anguſtiſſimo folio, Saxifragiæ albæ flore luteo. Sedum Alpinum Saxifragiæ albæ flore, vel grandiflorum C. B. P. 284. Sedum minimum Syriacum, luteolo flore, Saxifragiæ albæ I. B. *tom.* 3. *l.* 35. 696.

Sanicula Aizoides, acuto anguſto folio, Ericæ facie, flore albo.

Sanicula Officinarum C. B. P. *v.* Diapenſia.

Sanicula Alpina ejuſque ſpecies C. B. P. *v.* Auricula urſi.

Sanicula montana latifolia laciniata C. B. P. *v.* Primula veris.

Sanicula Alpina, foliis Borraginis villoſa. C. B. P. *v.* Verbaſcum.

Santolina vulgò. v. Abrotanum.

SAPONARIA arbor Indica trifolia *Muſ. Zeyl.*

Saponaria ejuſque ſpecies C. B. P. *v.* Lychnis.

SAS-

SASSAFRAS *Hernand.* 61. Anhuiba *Piſon.* 146. Saſſafras ſive Lignum Pavanum *I. B. tom.* 1. *l.* 4. 483. Arbor ex Floridâ, Ficulneo folio *C. B. P.* 431.

SATUREJA hortenſis, ſeu Cunila ſativa Plinii *C. B. P.* 218. Satureja ſativa. *I. B. tom.* 3. *l.* 28. 272.

Satureja montana *C. B. P.* 218. Satureja durior *I. B. tom.* 3. *l.* 28. 272.

Satureja ſpicata *C. B. P.* 218. Satureja foliis tenuibus, ſive tenuifolia ſeu Juliani quorundam. *I. B. tom.* 3. *l.* 28. 273.

Satureja floribus in ſummitate diſpoſitis.

Hanc ſuperiori Autumno ad nos tramiſit DNS Watſius.

Satyrium vulgò. v. Orchis.

SAXIFRAGIA major, umbellâ candidâ. Pimpinella Saxifragâ major, umbellâ candidâ *C. B. P.* 159. Pimpinella Saxifraga major *Moriſ. Umbell.* 12. Saxifraga hircina major *I. B. tom.* 3. *l.* 27. 109.

Eadem umbellâ rubente. Pimpinella Saxifraga major, umbellâ rubente *C. B. P.* 159.

Saxifragia minor, foliis Sanguiſorbæ. Pimpinella Saxifraga major altera *C. B. P.* 159. Pimpinella Saxifraga minor *Moriſ. Umbell.* 12. Saxifragia hircina minor, foliis Sanguiſorbæ *I. B. tom.* 3. *l.* 27.

Saxifragia minor crispa, umbellâ candidâ. Pimpinella Saxifraga minor C. B. P. 160. *Morif. Umbell.* 12. Saxifragia hircina minima, Pimpinella crispa Tragi I. B. *tom.* 3. *l.* 27. 113.

Saxifragia rotundifolia alba C. B. P. v. Sanicula.

Saxifragia ad folia bulbos gerens C. B. P. v. Sanicula.

Saxifraga rotundifolia aurea C. B. P. v. Alchimilla.

* Scabiosa pratensis hirsuta, quæ Officinarum C. B. P. 269. Scabiosa major communior hirsuta, folio laciniato I. B. *tom.* 3. *l.* 25. 2.

* Eadem folio non laciniato I. B. *tom.* 3. *l.* 25. 2.

Scabiosa integrifolia glabra, radice præmorsâ. Succisa glabra C. B. P. 269. Succisa sive Morsus Diaboli I. B *tom.* 3. *l.* 25. 11. Flore cœruleo.

Eadem flore albo C. B. P. *Var.* 269.

Scabiosa fruticans angustifolia alba C. B. P. 270. Scabiosa montana calidarum regionum major Lobelii I. B. *tom.* 3. *l.* 25. 8.

Scabiosa prolifera, folio latiore C. B. P. 270. Scabiosa prolifera I. B. *tom.* 3. *l.* 25. 5.

Scabiosa Alpina, foliis Centaurii majoris C. B. P. 270. Scabiosa Centauroides *Alpin. Exot.* 205.

Sca-

Scabioſa altiſſima annua, foliis Agrimoniæ nonnihil ſimilibus. ANN.

Supra viri altitudinem aſſurgit hæc Scabioſa, caulibus rotundis cavis geniculatis piloſis ramoſis, quibus ad ſingula genicula hærent folia bina ex adverſo, pinnata crenata, inſtar foliorum Agrimoniæ, non nihil hirſuta. Summis ramis inſident capitula ex multis floſculis pentapetaloidibus pallidis compoſita, ſingulis ſubjiciuntur ſemina oblonga parva, in ſummo umbilicata, ſeu ſtellata, ritu congenerum. Radix ſubeſt alba lignoſa fibroſa annua. Hujus ſemina ad Clariſſimum Anteceſſorem meum DNm Arnoldum Syenium transmiſit quondam Jacobus Breynius Botanicorum hujus ſeculi facilè Princeps.

Scabioſa Carduifolio, ſphærocæphala elatior. Carduus ſphœrocæphalus latifolius vulgaris *C. B. P.* 381. Echinopus major *I. B. tom.* 3. *l.* 26. 69.

Scabioſa Carduifolio ſphœrocæphala humilior. Carduus ſphœrocæphalus cœruleus minor *C. B. P.* 381. Echinopus minor *I. B. tom.* 3. *l.* 25. 72.

Scobioſa montana latifolia non laciniata rubra & prima *C. B. P.* 270. Scabioſa latifolia, purpurante ex nigro flore *I. B. tom.* 3. *l.* 25. 9.

Eadem ſecunda *C. B. P.* 270. Scabioſa latifolia, rubro flore *I. B. tom.* 3. *l.* 25. 9.

Sca-

Scabiosa glabra, foliis rigidis virentibus *I. B. tom.* 3. *l.* 25. 8. An Scabiosa latifolia glabra alba *C.B. Phyt.* 526?

Scabiosa argentea anguſtifolia *C. B. P.* 270. Scabiosa Graminea argentea *I. B. tom.* 3. *l.* 25. 12.

Scabiosa maritima parva *I. B. tom.* 3. *l.* 25. 7.

Scabiosa peregrina rubra, capitulo oblongo *C. B. P.* 270. Scabiosa rubra peregrina, quibusdam Indica *I. B. tom.* 3. *l.* 25. 6. ANN.

Eadem flore carneo, atro-purpureo, variegato *Cat. Hort. Reg. Par.* 163. ANN.

Eadem Indica prolifera *Sutherl. Hort. Edinburg.* 309. ANN.

Scabiosa peregrina, capitulo oblongo, flore albo Promontorii Bonæ Spei *Sutherl. Hort. Edinburg.* 309. ANN.

Scabiosa ſtellata, folio laciniato major *C. B. P.* 271. Scabiosa major cum pulchro ſemine *I. B. tom.* 3. *l.* 25. 9. ANN.

Scabiosa ſtellata, folio non diſſecto *C. B. P.* 271. Scabiosa fruticosa, folio non diſſecto *I. B. tom.* 3. *l.* 25. 11.

*Scabiosa montana, globoſo flore, Gramineis foliis latioribus. Caryophyllus montanus major, flore globoſo *C. B. P.* 211. Charyophylleus flos aphyllocaulos vel Junceus major *I. B. tom.* 3. *l.* 29 336.

*Eadem Gramineis foliis anguſtioribus. Caryophyllus montanus minor *C. B. P.* 211. Ca-

CABIOSA ALTISSIMA ANNUA, FOLIIS AGRIMONIÆ NONNIHIL SIMILIBUS.

*Caryophylleus flos aphyllocaulos vel Junceus minor *I. B. tom.* 3. *l.* 29. 336. Floribus rubris.

Eadem floribus albis.

Eadem minima, floribus rubris, foliis angustissimis Caryophyllus montanus minimus, flore globoso *Cat. Hort. Reg. Par.* 42.

Scabiosa globularis, quam ovinam vocant I. B. *v.* Rapunculus.

Scammonia Syriaca C. B. P. & I. B. Convolvulus.

Scammonia Monspeliaca, foliis rotundioribus C. B. P. v. Apocynum.

Scammoniæ Monspelienſi affinis, foliis acutoribus C B. P. *v.* Apocynum.

Scammonea Monspeliaca, florè parvo I. B. *v.* Apocynum.

SCANDIX semine rostrato vulgaris C. B. P. 152. Sandix *Morif. Umb.* 48. Pecten veneris, folio tenuiori, paucioribus rostris *I. B. tom.* 3. *l.* 27. 74. ANN.

Scandix Cretica major *C. B. P.* 152. Pecten veneris Creticum I. B. *tom.* 3. *l.* 27. 74. ANN.

SCILLA vulgaris, radice rubrâ C. B. P. 73. *Morif. Hist.* 2. 395. Scilla ruffa magna vulgaris I. B. *tom.* 2. *l.* 19. 615.

Eadem radice albâ C. B. P. 71. *Morif. Hist.* 2. 395.

395. Scilla magna alba *I. B. tom.* 2. *l.* 19. 619.
Scilla Africana, flore viridi parvo, bulbo ampliſſimo.
Scirpus ejuſquè ſpecies C. B. P. v. Iuncus.
Sclarea C. B. P. *v.* Horminum.
Scolymus Chryſanthemus C. B. P. *v.* Eryngium.
Scolymus Chryſanthemus annuus Dodart. Mem. v. Carduus.
Scolymus maximus non ſpinoſus I. B. *v.* Cinara.
Scolymus ſativus ſpinoſus & non ſpinus I. B. *v.* Cinara.
Scoparia C. B. P. v. Geniſta.

SCORDIUM C. B. P. 247. I. B. *tom.* 3. *l.* 28. 292.
Scordium folio Salviæ, ſive Scorodotis *I. B. tom.* 3. *l.* 28. 292. Scordium alterum, ſive Salvia ſylveſtris *C. B. P.* 247.
Scorodopraſum I. B. v. Allium.

SCORPIOIDES Bupleuri folio, corniculis aſperis, hirſutis, minùs contortis *Moriſ Hiſt.* 2. 172. Scorpioides Bupleuri folio C. B. P. 287. Scorpioides ſiliquâ campoide hiſpidâ I. B. *tom.* 2. *l.* 21 899. ANN.
Eadem corniculis aſperis, magis in ſe contortis & convolutis *Moriſ. Hiſt.* 2. 127. ANN.
Eadem corniculis craſſioribus & magis ſpinoſis, litui inſtar contortis & in ſe con-

volutis *Moriſ. Hiſt.* 2. 127. ANN.

Scorpioides Portulacæ folio, corniculis longioribus tenuioribus ac articulatis *Moriſ. Hiſt.* 2. 127. Scorpioides Portulacæ folio *C. B. P.* 287. Telephium Dioſcordis, ſeu Scorpioides *C. B. P.* 217. Telephium Scorpioides *I. B. tom.* 2. *l.* 21. 889. ANN.

SCORZONERA latifolia ſinuata *C. B. P.* 275. Tragopogon Hispanicum, ſive Eſcorzonera, aut Scorzonera *I. B. tom.* 2. *l.* 24. 1060.

Scorzonera foliis nervoſis *C. B. P.* 275.

Scorzonera folio laciniato. Tragopogon laciniatum luteum *C. B. P.* 278. Tragopogon folio lacinato Monſpelienſe, flore luteo *I. B. tom.* 2. *l.* 24. 1059. ANN.

SCROPHULARIA annua, folio Urticæ *Moriſ. Hiſt.* 2. 481. *C. B. P.* 236. Scrophularia flore rubro Camerarii *I. B. tom.* 3. *l.* 30. 422. ANN.

Scrophularia annua, folio Lamii, flore luteo *Moriſ. Hiſt.* 2. 482. Scrophularia flore luteo *C. B. P.* 236. Scrophularia lutea magna, amplis foliis *I. B.* ANN. *I. B. tom.* 3. *l.* 30 422.

Scrophularia radice nodosâ fœtidâ *C. B. P.* 235. *Moriſ. Hiſt.* 2. 482. Scrophularia vulgaris & major *I. B. tom.* 3. *l.* 421.

Scrophularia radice fibrosâ *Moriſ. Hiſt.* 2. 482.

Scro-

Scrophularia aquatica major *C. B. P.* 235.
Scrophularia maxima, radicc fibrosâ *I. B. tom.* 3. *l.* 30. 421.
Scrophularia Scorodoniæ foliis *Morif. Hift.* 2. 482.
Scrophularia peregrina fruteſcens, foliis Teucri craſſiuſculis *Breyn. Prodr.* 46.

Hęc ob elegantiam & perpetuò virentem comam cœteras omnes Scrophulariæ ſpecies antecellit, ideoque inter amœniores plantas à Floræ cultoribus reponi meretur. Erigit namquè ex radice pallidâ, in contortas fibrillas abeunte, caules rectos firmos, fruteſcentes, altitudinis ſeſquicubitulis, quadrangulos virides ſtriatos geniculatos, frequentes in ramos diviſos, quos ad ſingula genicula cingunt folia craſſiuſcula ſubrotunda crenata, unguem vix excedentia, vulgaris Teucrii facie, parte inferiori bina adverſa, ſuperiori verò ſolitaria. Floſculi inſident exiguis quinquifidis caliculis Scrophulariæ, Ruta canina dictæ, ſimillimi, monopetali ſubrotundi, in quinque lacinias quaſi totidem petala diſſecti, petalo ſuperiori purpuraſcente bifido galeæ inſtar, binis lateralibus auriculatis pallidis, imo labiato exiguo purpuraſcentè, profluentibus è medio rictu ſtaminibus candidis, apiculis purpuraſcentibus donatis. Flores excipit vaſculum ſubrotundum acumina-

tum bicapſulare, in duas carinulas dehi-
ſcens, continens ſemina exigua fuſca. Pro-
pagatur feliciûs ramulis quàm ſeminibus.

Scrophularia major, Ruta canina vulgò dicta
Moriſ. Hiſt. 2. 483. Scrophularia, Ruta ca-
nina dicta, vulgaris C. B. P. 236. Scro-
phularia tertia Dodonæo tenuifolia, Ruta
canina quibusdam vocata *I. B. tom.* 3. *l.*
30. 423.

Scrophularia minor I. B. *v.* Chelidonia.

*Scutellaria aquatica, vulgo Tertianaria
dicta. Lyſimachia cœrulea galericulata, vel
Gratiola cœrulea C. B. P. Tertianaria, aliis
Lyſimachia galericulata *I. B. tom.* 3. *l.* 30.
435.

Scutellaria aquatica major Americana.

Novo Plantarum generi Scutellato an-
numeratur & hæc Americana Planta, Scu-
tellariæ aquaticę vulgari, Tertianaria dictæ,
facie & ſapore haud abſimilis, cui radices
ſunt fibroſæ albæ repentes; cauliculi cubi-
tum alti quadrati geniculati, emittentes ad
ſingula genicula folia gemina adverſa, ſe-
midigitum longa, Tertianariâ vulgari am-
pliora, per ambitum profundiùs crenata &
longioribus petiolis fulcita? ex iiſdem geni-
culis emicant flores bini tubuloſi galericu-
lati violacei velut, in Tertianariâ vulgari,
cui quoquè reſpondent capſulæ ſeminales
in

ROPHULARIA PEREGRINA FRUTESCENS, FOLIIS TEUCRII CRASSIUSCULIS BREYNII.

inferius talum, qui mulierum calceis sub
pingitur, superiùs galeam cassidam seu scu
tellam adumbrantes, in quarum alveol
continentur semina parva rotunda fusca
Hanc cum multis aliis rarioribus concessi
nobis Botanicorum Dux & Oculus Rober-
tus Morisonius.

Scutellaria peregrina, folio Lamii. Lamium peregrinum, sive Scutellaria C. B. P. 231. Cassida *Fab. Column. Ecphr. part.* 1. 187. Lamium Astragaloides *Corn.* 129.

Sebestena domestica C. B. P. 446. Myxa domestica, sive Sebesten *I. B. tom.* 1. *l.* 2. 197.

Secale hybernum vel majus C. B. P. 23. Secale *I. B. tom.* 2. *l.* 18. 416.
Secale vernum vel minus C. B. P. 23.
Secacul I. B. *v.* Crithmum.

Securidaca vera plurimis flosculis luteis corymbi modo dispositis, siliquis latis compressis inter granum & granum junctis, seminibus quadratis *Moris. Hist.* 2. 80. Securidaca lutea major C. B. P. 348. Securidaca flore luteo, siliquâ latâ oblongâ I. B. *tom.* 2. *l.* 17. 346.

Securidaca Indica angustissimis & longissimis siliquis. Galega Ægyptiaca, siliquis arti-

articulatis C. B. P. 452. Sesban Ægytiacum seu Securidaca Ægyptiaca articulata Park. *Moris. Hist.* 2. 79. Sesban foliis Hedysari *I. B. tom.* 1. *l.* 11. 386.

Securidaca Ægyptia Park. Moris. v. Senna.

Securidaca siliquis planis utrinquè dentatis C. B. P. *v.* Astragalus.

Securidaca dumetorum major, flore vario, siliquis articulatis C. B. P. *v.* Colutea.

SEDUM Africanum fruteſcens incanum, foliis orbiculatis. Sedum arboreſcens Promontorii Bonæ Spei *Stapel.* 335. *Breyn. Prodr.* 47. Item Sedum majus Arboreſcens Africanum alterum, foliis rotundioribus, glaucis, limbo purpureo cinctis *Breyn. Prodr.* 47.

Locis maritimis aridis glareoſis ad Promontorium Bonæ Spei fruticis altitudine aſſurgit: radice ſuccosâ longâ brachiatâ robuſtâ ruffeſcente nonnunquam albidâ, frequentes fibras emittente: caudice pollicem craſſo ramoſo in viridi caneſcente, qui parte infernâ cingitur foliis, denſiſſimo ſtipatu absque petiolis congeſtis, orbiculatis, craſſis, ſucculentis, aliquando volæ manus amplitudine, glaucis, ambitu nunc rubente, nunc palleſcente; parte verò ſuperiori conſpicitur nudus, in tenue geniculum protuberans, quo mediante divaricatur in aliquot

ramulos digitales & palmares, quibus ex calice quinquefoliato dependent flores oblongi pentanguli, quinque rubentibus seu incarnatis petalis, oris sursùm reflexis, cum totidem è medio sese exerentibus staminibus apiculatis flavescentibus, constructi. His evanidis succedunt more congenerum quinqe siliculæ corniculatæ, oblongæ, pressiùs invicem junctæ, includentes semina exigua ruffa. Tota Planta aquoso viscidoque gaudet succo, consimilique virtute, quâ cœteræ Sedi species. De facili vero propagatur ramulis abscissis & aridiori solo impactis.

Sedum Africanum umbellatum album.

Exilem fibrosam albam habet radicem: caules complures, ramosos succosos sphithamo altiores: Folia viridia augusta mucronata, caulem ab imo ad summum usque cruciato positu, velut in Gentiana, ambientia: Flores albos pentapetalos quasi in muscario seu umbellâ dispositos: Semina exigua in siliculis quinis invicem junctis.

Sedum Africanum annuum, Centaurii minoris facie, flore aureo. ANN.

Altitudinem palmæ vix attingit hæc Planta, figens radiculam tenuem fibrosam albam, ex quâ assurgit cauliculus simplex, rotundus, pallidè virescens, ad summitates

ramo-

DUM AFRICANUM FRUTESCENS INCANUM ORBICULATIS FOLIIS.

SEDUM AFRICANUM UMBELLATUM ALBUM.

EDUM AFRICANUM ANNUUM, CENTAURII MINORIS FACIE, FLORE AUREO.

ramoſus, cui per intervalla adſtant folia craſſiuſcula ſucculenta, bina ex adverſo, Centaurio minori non nihil ſimilia: Ramorum ſummitates ſuſtinent perianthium quinquefolium, quod dehiſcens excludit florem pentapetalum, ſtellæ inſtar expanſum, foris purpuraſcentem, intus aureum ſtaminulis in medio apiculatis flaveſcentibus, ſingulisque petalis ad fundum maculâ cordiformi ſanguineâ inſcriptis.

Sedum majus arboreſcens *I. B. tom.* 3. *l.* 35. 686. floſculis ex flavo palleſcentibus. An Sedum majus arboreſcens, floſculis candidis *C. B. P.* 282?

*Sedum vulgare maximum.

Sedum majus vulgare *C. B. P.* 283. *I. B. tom.* 3. *l.* 35. 687. Sempervivum ſeu Aizoon vulgò.

Sedum vulgari magno ſimile *I. B. tom.* 3. *l.* 35. 688.

Sedum majus montanum, foliis non dentatis, floribus rubentibus *C. B. P.* 283. Sedum montanum latifolium, flore purpureo *I. B. tom.* 3. *l.* 35. 688.

Sedum montanum tomentoſum *C. B. P.* 284. Sempervivum rubrum montanum γναφαλῶδες *Fab. Column. Ecph. p.* 1. 292.

Sedum echinatum vel ſtellatum, flore albo *I. B. tom.* 3. 35. 680.

Se-

Sedum Alpinum roſeum luteum, cauliculis rubentibus *Cat. Hort. Reg. Par.* 165.

Sedum minus teretifolium album C. B. P. 283. Sedum minus, folio longiuſculo tereti, flore candido I. B. *tom.* 3. *l.* 35. 690.

Sedum minus teretifolium alterum C. B. P. 283. I. B. *tom.* 3. *l.* 35. 691.

Sedum minus, folio circinnato C. B. P. 283. Sedum parvum, folio circinnato, flore albo I. B. *tom.* 3. *l.* 35. 691.

Sedum minus luteum, folio acuto C. B. P. 283. Sedum minus, flore luteo I. B. *tom.* 3. *l.* 35. 692.

Sedum minus à rupe S. Vincentii *Raji Catalog.* 270.

Sedum minus vermiculatum acre C. B. P. 283. Sedum parvum acre, flore luteo I. B. *tom.* 3. *l.* 35. 694. 270.

Sedum minus vermiculatum inſipidum C. B. P. 284. Sedum minimum luteum non acre I. B. *tom.* 3. *l.* 35. 695.

Sedum Alpinum luteum minus *Raji Cat.* 269.

Sedum Alpinum Ericoides cœruleum C. B. P. 284. *I. B. tom.* 3. *l.* 35. 694.

Sedum minus, lato & craſſo caule, Portlandicum Belgarum *Cat. Hort. Reg. Par.* 166.

Sedum Cepæa dictum. Cepæa C. B. P. 288. *I. B. tom.* 3. *l.* 35. 679.

Se-

Sedum ſerratum, flore albo multiflorum Dodart. *v.* Sanicula.
Sedum ſerratum I. B. v. Sanicula.
Sedum minus fruticoſum C. B. P. *v.* Kali.
Sedum Alpinum, trifido folio ejusque ſpecies. v. Sanicula.
Sedum tridactylites tectorum C. B. P. v. Alſine.
Seleri Moriſ. v. Apium.
Sempervivum ejuſquè ſpecies. v. Sedum.

SENECIO incanus pinguis C. B. P. 131. Senecio hirſutus viſcidus, major odoratus *I. B. tom.* 2. *l.* 24. 1042. ANN.
*Senecio Jacobææ folio *Moriſ. Hort. Bleſ.* 309. ANN.
*Senecio minor vulgaris C. B. P. 131. Senecio vulgaris, ſive Erigeron *I. B. tom.* 2. *l.* 24. 1041. ANN.
Senecio, Africanus perennis. v. Conyza in App.

SENNA Italica, ſive foliis obtuſis C. B. P. 397. Sena Florentina, foliis per extremum pene cordatis *I. B. tom.* 1. *l.* 11. 377. *deſcr.* ANN.
Senna Occidentalis, odore Opii viroſo, Orobi Pannonici foliis mucronatis, glabra. Pajomirioba & Herva do Bidſcho Luſitanis *Piſon.* 185.
Eadem hirſuta.
Senna Occidentalis, odore Opii, minus viroſo;

ſo, foliis glabris obtuſis. Pajomirioba 11. *Piſon.* 184. ANN.

Senna Orientalis fruticoſa, Sophera dicta. Galegæ affinis Sophera dicta *C. B. P.* 352. Securidaca Ægyptia Park. *Moriſ. Hiſt.* 2. 78. Sophera Indiæ Orientalis *Breyn. Prod.* 51. Ponnam Tangera *Hort. Mal. tom.* 2. 101. Ecapatli altera *Hernand.* 376.

Senna Orientalis hexaphylla. Tala Zeylonenſibus ANN.

Octo plantas ex utrôque Indiâ delatas aluit hactenus noſter hortus, quas tùm ob ſtamina falcata, quæ ex flore exeruntur, tum etiam ob ſemina in ſiliquis bivalvibus unicapſularibus quaſi per articulos junctis Sennæ ſubjungi, ſimilique nomine nominari debere autumavi. Quam verò hexaphyllam vocavi, radicem fert albam tenuem fibroſam annuam: cauliculos dodrantales herbaceos, primûm erectos, poſtmodum reclinatos: Folia in qualibet coſtâ ſex, bina ſibi oppoſita, ſubrotunda unguem lata, pinguia, ſaporis ſubacris ingrati, cocta verò oleracei haud ingrati: Flores congeneribus ſimiles, aſt minores, aureos pentapetolos ſtaminibus in medio concoloribus & ſtylo falcato longiori: ſiliquas compreſſas anguſtas recurvas unicapſulares bivalves quaſi articulatas ſeu iſthmis interceptas, in quibus ſemina oblonga teretia lucida fuſca.

Sen-

Senna Orientalis tetraphylla, Abſus dicta. Loto affinis Ægyptia *C. B. P.* 332. Abſus foliis Trifolii, foliis Orobi glabris *I. B. tom.* 2. *l.* 17. 361. ANN.

Senna Occidentalis, ſiliquâ multiplici, foliis Herbæ mimoſæ. Chamæcriſta Pavonis Americana, ſiliquâ multiplici *Breyn. Cent.* 1. 66. ANN.

Eadem ſiliquâ ſingulari. Chamæcriſta Pavonis Braſiliana, ſiliquâ ſingulari *Breyn. Cent.* 1. 64. ANN.

Seriphium I. B. v. Abſinthium.

Seriphium Germanicum I. B. v. Naſturtium.

Serpentaria triphylla Braſiliana Dodart. v. Arum.

SERPILLUM vulgare majus *C. B. P.* 220.

*Serpillum vulgare minus C. B. P. 220. Serpillum vulgare *I. B. tom.* 3. *l.* 28. 269. Flore purpureo.

Serpillum minus flore albo C. B. P. *Var.* 220.

Idem folio ex albo & viridi vario.

Serpillum anguſtifolium hirſutum C. B. P. 220.

Serpillum anguſto lanuginoſoque folio *I. B. tom.* 2. *l.* 28. 270.

Serpillum foliis Citri odore C. B. P. 220. Serpillum Citri odore *I. B. tom.* 2. *l.* 28. 270.

Serpillum folio Thymi C. B. P. 202. Serpillum ſylveſtre, Zygis Cluſio, Thymo vulgari rigidiori

diori ſimile *I. B. tom.* 2 *l.* 28. 271.

SERRATULA *C. B. P.* 235. *I. B. tom.* 3. *l.* 25. 23. Flore purpureo.
Eadem flore candido *C. B. P. Var.* 235.
Seſamoides parvum Matth. v. Cichorium.

SESAMUM *C. B. P.* 27. *I. B. tom.* 2. *l.* 21. 896. Semine fuſco.
Idem ſemine albo.
Seſamum perenne Indicum Zanoni. v. Gramen dactylon.
Sesban Ægyptiacum Alpini Park. Moriſ. v. Galega.

SESELI Æthiopicum Salicis folio *C. B. P.* 161. Seſeli frutex Æthiopicum *Moriſ. Umbell.* 17. Seſeli Æthiopicum fruticoſum, folio Periclymeni *I. B. tom.* 3. *l.* 27. 197.
Seſeli pratenſe, Silaus fortè Plinii *C. B. P.* 162. Seſeli pratenſe *Moriſ. Umb.* 17. Silaum quibusdam, flore luteolo *I. B. tom.* 3, *l.* 27. 170.
Seſeli montanum, Cicutæ folio glabrum *C. B. P.* 161. Seſeli herba montanum Pannonicum 1. *Cluſ. Moriſ. Umbell.* 17. Seſeli Alpinum, ſive montanum primum Cluſio, folio ſplendente, floſculis albis *I. B. tom.* 3. *l.* 27. 168.
Seſeli pratenſe lacteſcens C. B. P. v. Thyſſelinum.
Seſeli paluſtre lacteſcens acre, foliis Ferulaceis flore

flore albo, semine lato I.B. v. Tysselinum.
Seseli Æthiopicum Matthiolo I. B. *v.* Laser-pitium.
Seseli Officinarum C. B. P. *v.* Siler.
Seseli Creticum majus C. B. P. *v.* Tordylium.
Seseli Peloponense Matthioli, sive Cicutaria quorundam I. B. *v.* Cicuta.
Siciliana I. B. *v.* Hypericum.

SIDERITIS arvensis aculeata, foliis Cannabinis, floribus purpureis. Urtica aculeata, foliis serratis C. B. P. 232. Cannabis sylvestris quorundam, Urticæ inerti affinis *I. B. tom.* 3. *app.* 855.
Eadem floribus candidis C. B. P. *Var.* 232.
Sideritis arvensis angustifolia rubra *C. B. P.* 233. Ladanum Segetum, flore rubro quorundam I. B. *tom.* 3. *app.* 855.
Sideritis Scordioides tomentosa alba. An Sideritis foliis hirsutis profundè crenatis *C. B. P.* 213. Et Sideritis Monspessulana *I. B. tom.* 3. *l.* 30. 426? ANN.

Caulis huic est dodrante longior quadrangulus tomentosus incanus, quem ambiunt conjugatâ serie folia parva incana mollia graveolentia, rugis & marginalibus crenis ad Scordii folia quadantenus accedentia, hinc Scorodotis appellata. Ad horum sinus exeunt flosculi galeati & labiati, pusilli pallidi, caulem per intervalla verticillatim

DERITIS TOMENTOSA SCORDIOIDES.

Nn

latim cingentes, quibus ſuccedunt utriculi quinquefariam denticulati, nullis aut perquàm exiguis pedicellis fulciti, claudentes ſemina quaterna rotunda fuſca. Renovatur ſingulis annis ex ſeminibus deciduis. An hæc planta ſit eadem vel diverſa à Sideritide Monſpeſſulana I. B. judicet lector ex noſtra deſcriptione quam una cum accuratâ icone ad vivum expreſsâ hîc proponere non abs re fore exiſtimavi.

*Sideritis hirſuta procumbens *C. B. P.* 233.

Sideritis vulgaris hirſuta erecta *C. B. P.* 233.

Sideritis vulgaris hirſuta *I. B. tom.* 3. *l.* 30. 425.

Sideritis Alpina, Hyſſopifolia *C. B. P.* 233. Sideritis Valerandi Dourez, brevi ſpicâ *I. B. tom.* 3. *l.* 30. 427.

Sideritis arvenſis latifolia glabra *C. B. P.* 233.

Sideritis glabra arvenſis *I. B. tom.* 3. *l.* 30. 427.

Sideritis foliis oblongis glabris *C. B. Prodr.* 111. Sideritis glabra, oblongo ſplendente folio *C. B. P.* 233.

Sideritis Romana, utriculis ſpinoſis. Sideritidis genus, ſpinoſis verticillis *I. B. tom.* 3. *l.* 30. 428.

Sideritis ſpinoſa *I. B. tom.* 3. *l.* 30. 428. Sideritis Cretica viſcoſa, odore Bituminis *Zan. Hiſt. Bot.* 186. Stachys ſpinoſa Cretica *C. B. P.* 236.

Side-

Sideritis altissima, flore albo I. B. *v.* Calamintha Cattaria.
Sigillum Salomonis. v. Polygonatum.
Sigillum Indicum, flore luteo Stapel. v. Polygonatum.

SILER montanum majus *Morif. Umb.* 7. 8. Ligusticum quod Seseli Officinarum C. B. P. 162. Siler montanum vulgare *I. B. tom.* 3. *l.* 27. 168.
Siler Aquilegiæ foliis *Morif. Umb.* 7. 8. Libanotis latifolia, Aquilegiæ foliis C. B. P. 157. Ligusticum Rauwolffi, foliis Aquilegiæ *I. B. tom.* 3. *l.* 27. 148.
Siliqua edulis C. B. P. *v.* Ceratonia.

SILIQUA sylvestris rotundifolia C. B. P. 402. Judaica arbor I. B. *tom.* 1. *l.* 12. 433. Eadem flore albo, & cortice candicante C. B. P. *Var.* 402.
Siliqua sylvestris spinosa, arbor Indica C. B. P. *v.* Coral.
Siliquastrum. v. Solanum.

SINAPI Rapæ folio C. B. P. 99. *Morif. Hist.* 2. 215. Sinapi siliquâ latiusculâ glabrâ, semine ruffo, sive vulgare I. B. *tom.* 2. *l.* 21. 855. ANN.
Sinapi Apii folio, siliquâ hirsutâ, semine albo aut ruffo *Morif. Hist.* 2. 216. Sinapi horten-

se, semine albo C. B. P. 99. Sinapi album, si-
liquâ hirsutâ, semine albo & ruffo *I. B. tom.*
2. *l.* 21. 856. Ann.

*Sinapi Erucæ folio C. B. P. 99. *Moris. Hist.* 2.
216. Sinapi Erysimo Tragi cognatum, sive
simile *I. B. tom.* 2. *l.* 21. 857. Ann.

Sinapi sylvestre Monspessulanum, lato folio
sinuato & laciniato, flosculo luteo minimo,
siliquâ longissimâ *I. B. tom.* 2. *l.* 21. 858.
Moris. Hist. 2. 216. Ann.

Sinapi arvense præcox, semine nigro *Moris.
Hist.* 2. 216. Rapistrum flore luteo C. B. P.
95. Rapistrum flore albo striato. Sinapi a-
greste album Tragi *I. B. tom.* 2. *l.* 21. 851.

Sinapi echinatum I. B. v. Raphanistrum.

Sinapistrum Ægyptium heptaphyllum,
flore carneo, majus spinosum. Pentaphyl-
lum peregrinum siliquosum bivalve majus
Moris. Hist. 2. 288. Tareriaya Brasilien-
sibus *Markgr. l.* 33. Lupinus Ægyptius syl-
vestris *Veslingii Obs. in Alpin.* 69. Ann.

Sinapistrum Indicum pentaphyllum, flore
carneo, minus non spinosum. Pentaphyl-
lum peregrinum siliquosum bivalve minus
Moris. Hist. 2. 288. Quinquefolium Lupi-
nifolio C. B. P. 326. Quinquefolium siliquo-
sum Alpini *Exot.* 322. Ann.

Idem triphyllum.

Novæ Plantarum Familiæ, siliquis bi-
val-

NAPISTRUM INDICUM TRIPHYLLUM, FLORE CARNEO, NON SPINOSUM.

valvibus unicapſularibus ſine ſepto intermedio duplicem ſeminum ſeriem in ſe continentibus, floribus tetrapetalis longis ſtaminulis donatis, Robertus Moriſonius tres adſcripſit plantas, quibus nunc quartam, Horti noſtri incolam, adjungere, eamque cum cęteris congeneribus nomine Sinapiſtri indicare placuit. Namquè harum ſemina ſapore & virtute Sinapi non tantùm æmulantur, ejusque loco ſubſtituuntur; verùm etiam à Luſitanis, in Indiis degentibus, Muſtardo demato hoc eſt Sinapi ſylveſtre appellantur. Erigit autem nova hæc ſpecies à radice tenui albente parvâ caulęculum cubitalem, in paucos diviſum ramos, ad tactum glutinoſum, cui adnectuntur folia terna, petiolo modo longiore, modo breviſſimo ramis cauliculoquè preſſiùs juncto, ſuffulta. Flores modo albicant, modo ex flavo palleſcunt. Cætera Sinapiſtro Indico pentaphyllo omnino paria, videantur ex appoſita icone. Locis aridis ſiccis cultis & in cultis utriusquè Indiæ mirabili fœcunditate luxuriat.

Sinapiſtrum Luſitanicum triphyllum, flore rubro, ſiliquis corniculatis. Trifolium Luſitanicum bivalve, flore rubro *Moriſ. Hiſt.* 2. 289. Trifolium Luſitanicum corniculatum, flore rubro *Park. Th.* 1193. & 1687.

ANN.

SION ſive Apium paluſtre, foliis oblongis C. B. P. 154. Sion umbelliferum I. B. *tom.* 3. *l.* 27. 172. An Sion aquaticum anguſtifolium *Moriſ. Umb.* 12?

Sion aquaticum latifolium *Moriſ. Umbell.* 12.

Sion maximum latifolium I. B. *tom.* 3. *l.* 27. 175.

Sion medium *I. B. tom.* 3. *l.* 27. 174. Sium latifolium C. B. P. 154.

Sion Erucæ folio *C. B. P.* 154. Sium aquaticum, rugoſis foliis multifidis & dentatis *Moriſ. Umb.* 12. Cicuta aquatica Geſneri I. B. *tom.* 3. *l.* 27. 175.

SISARUM *Moriſ. Umbell.* 12. Siſarum Germanorum C. B. P. 155. Siſarum multis I. B. *tom.* 3. *l.* 27. 153.

SISON *Moriſ. Umb.* 12. Siſon, quod Amomum Officinis noſtris *C. B. P.* Siſon ſive Officinarum Amomum *I. B. tom.* 3. *l.* 27.

ANN.

Siſymbrium ejusque ſpecies I. B. *v.* Naſturtium.

SISYNRICHIUM ex Phœniceo ſuavè rubente flore Æthiopicum *Breyn. Cent.* 1. 83.

Idem flore albo.

Siſynrichium Æthiopicum, foliis Gladioli parvis, palleſcente flore.

Siſynrichium ramoſum Æthiopicum, foliis pli-

plicatis nervosis & incanis, radice tuberosâ phœniceâ *Breyn. Cent.* 1. 85.

Sisynrichium majus, flore luteâ maculâ notato *C. B. P.* 40. Sisynrichium spurium majus, flore luteâ maculâ notato, seu Ἰριοξίφιον majus *Morif. Hist.* 2. 346. Iridi Bolbusæ affine, Sisynrichium majus *I. B. tom.* 2. *l.* 19. 708.

Sisynrichium minus angustifolium, flore majore variegato *C. B. P.* 41.

SMILAX aspera, fructu rubente *C. B. P.* 296. Smilax aspera *I. B. tom.* 2. *l.* 15. 115.

Smilax aspera minus spinosa, fructu nigro *C. B. P.* 296. *I. B. tom.* 2. *l.* 15. 116. Smilax levis vulgò.

Smilax hortensis ejusquè species. v. Phaseolus.

SMYRNIUM majus *Morif. Umbell.* 11. Hipposelinum Theophrasti, vel Smyrnium Dioscoridis *C. B. P.* 154. Macerone, quibus Smyrnium semine magno nigro *I. B. tom.* 3. *l.* 17. 126. ANN.

Smyrnium Creticum *Morif. Umb.* 12. Smyrnium peregrinum, rotundo folio *C. B. P.* Smyrnium Creticum perfoliatum *I. B. tom.* 3. *l.* 27. 125. ANN.

Solanifolia Circæa dicta major & minor C. B. P. v. Circæa.

SOLANUM veſicarium *C. B. P.* 166. Solanum Halicacabum vulgare *I. B. tom.* 3. 34. 609.

Solanum veſicarium Indicum *C. B. P.* 166. Solanum ſive Halicacabum Indicum *I. B. tom.* 3. *l.* 34. 609. ANN.

Solanum veſicarium Americanum, caule quadrangulo, foliis Strammoniæ. Tomatl, ſeu Planta acinoſa *Hernand.* 295. Camaru *Piſon. l.* 4. 223. ANN.

Solanum veſicarium Indicum minimum. Halicacabum, ſeu Alkekengi Arabibus dictum *Bont. l.* 6. 149. ANN.

Quanquam nullus dubitem, quin hoc Solanum ſit idem, quod Iacobus Bontius *Hiſt. Nat. l.* VI. *cap.* LIII. nomine Halicacabi ſeu Alkekengi Arabici propoſuit; attamen quoniam ejuſdem deſcriptionem reperi nimis debilem & iconem minùs accuratam, ideò in gratiam Botanophylorum paulò pleniorem deſcriptionem & iconem adjungere decrevi. Namque inter cœteras hujus ſortis ſpecies omnium minimum eſt hoc Solanum, facie quidem ad Indicum Camerarii & I. B. accedens; partibus tamen omnibus tenuius & gracilius. Radice nititur tenui albâ fibroſâ: Coliculis dodrantalibus rotundis tenuibus glabris, crebros in ramos diductis, mediâ ſui parte humi procumbentibus: Foliis

Solano vulgari ſimilibus, ſed multò minoribus, atroviridibus acuminatis, in margine aliquando integris, nonnunquam leviter crenatis. Ad horum ſinus prodeunt ſubinde in caliculis quinquifidis flores parvi, pallidè flaveſcentes, monopetali in quinque angulos acutos diſſecti, & ad fundum fuſcis maculis inſcripti. Hos excipiunt veſiculæ herbaceæ anguloſæ, Solano prædicto duplo minores, quibus includitur bacca concolor, referta ſeminibus depreſſis pallidis, in pulpâ virenti acri & amarâ. Collectum ex incultis ſordidis aridis Malabaræ & Zeylonæ invexi in Hortum, ubi ex ſeminibus deciduis quotannis ſe ipſum propagat. Virtutes videantur apud Bontium loco citato.

Solanum ſomniferum verticillatum *C. B. P.* 167. Solanum verticillatum *I. B. tom.* 3. *l.* 34. 610. Alkekengi Mexicanum *Column. ad Hernand.* 296. Solanum ſomniferum antiquorum *Alpin. Exot.* 71. Peevetti *Hort. Mal. tom.* 4. 113.

Solanum quadrifolium bacciferuu *C. B. P.* 167. Herba Paris *I. B. tom.* 3. *l.* 34. 613.

* Solanum Officinarum C. B. P. 166. Solanum hortenſe, ſive vulgare *I. B. tom.* 3. *l.* 34. 608. Acinis nigricantibus C. B. P. *Var.* 166. ANN.

* Idem acinis ex luteo vireſcentibus. ANN.

* Idem acinis rubris C. B. P. *Var.* 166. ANN.

Sola-

SOLANUM VESICARIUM INDICUM MINIMUM.

Solanum μελανοκέρασον C. B. P. 166. Solanum maniacum mulis, ſive Bella donna *I. B. tom.* 3. *l.* 34. 611.

Solanum fruticoſum bacciferum *C. B. P.* 166. Strychnodendros *I. B. tom.* 3. *l.* 34. 614. Amomum Plinii vulgò.

Solanum ſcandens, ſive Dulcamara C. B. P. 167. Glycypicros ſive Amara dulcis *I. B. tom.* 2. *l.* 15. 109.

Idem flore albo C. B. P. *Var.* 167.

Idem foliis ex albo variegatis *Moriſ. Hort. Bleſ.* 194.

Solanum tuberoſum eſculentum *C. B. P.* 167. Papas Americanum *I. B. tom.* 3. *l.* 34. 621.

Solanum Pomiferum, fructu rotundo ſtriato molli C. B. P. 167. Mala aurea, odore fœtido, quibusdam Lycoperſion *I. B. tom.* 3. *l.* 34. 621. Fructu luteo C. B. P. *Var.* ANN.

Idem fructu aureo C. B. P. *Var.* ANN.

Idem fructu pulchrè rubente C. B. P. *Var.* 167. ANN.

Idem fructu albo C. B. P. *Var.* 167. ANN.

Solanum Pomiferum, fructu rotundo ſtriato duro C. B. P. 167. ANN.

Solanum Pomiferum, fructu oblongo C. B. P. 167. ANN.

Idem fructu oblongo albo C. B. P. *Var.* 167. ANN.

Idem fructu incurvo C. B. P. 167. *I. B. tom.* 3. *l.* 34. 619. ANN.

Idem

Idem fructu nigro ſpinoſo C. B. P. 167. *I. B. tom.* 3. *l.* 34. 619. ANN.

Solanum Pomiferum Indicum ſpinoſum, Borraginis flore, fructu croceo. Solanum ſpinoſum, fructu rotundo C. B. P. 167. Pomum de Hiericho Melongenis congener *I. B. tom.* 3. *l.* 34. 619. Chunda *Hort. Mal. tom.* 2. 69. ANN.

Idem ſpinis violaceis. ANN.

Idem ſpinis ex albo virentibus. ANN.

Idem candicans maximè tomentoſum. Solanum ſpinoſum maximè tomentoſum *Bocc. Ic. & Deſcr.* 8. Anachunda *Hort. Mal. tom.* 2. 65. ANN.

Idem Americanum, floribus ex lacteo & coeruleo mixtis. Juripeba Fœmina *Piſon. l.* 4. 181. ANN.

Solanum Pomiferum fruteſcens Africanum, ſpinoſum, nigricans Borraginis flore, foliis profundè laciniatis. Solanum ſpinoſum arboreſcens Capitis Bonæ Spei *Breyn. Faſcic.* 25.

Huic Solano ſuppingitur radix alba lignoſa perennis, longo & obliquo reptatu diſperſa. Ex hâc fruticat caulis lignoſus ſeſquicubitalis ramoſus, in viridi nigricans aculeis mordacibus undiquè armatus: Folia promit atro-viridia oblonga profundè laciniata, coſtis ab utraquè parte ſupparibus ſpinis obſeſſis: Flores ad ramorum cacu-

cacumina pentapetaloides, Borraginis facie, ex coeruleo pallentes: Baccas Pomi amoris amplitudine & formâ, primùm virides, dein flavos, & ex maturitate in nigrum degenerantes colorem, foventes semina compressa, orbiculata, fusca, in pulpâ flavescente viscidâ, acri; amarâ, nauseosâ & virosâ. Ad fossarum margines lociſquè aliis incultis Promontorii Bonæ Spei sponte provenit. In Hortis tàm per semina quàm ramorum circumpositionem vel submersionem commodissimè propagatur. Hujus radicem, quam acrem & subamaram deprehendidi, exemplo Hottentottorum, ad Hydropicorum aquas per urinam educendas, ex decocto præscripsi magno semper ægrotantium levamine; pulpam verò baccarum virulentam reperi, inducentem capitis gravedines, torpores, dolores, furorem denique ipsamquè necem.

Solanum racemosum tinctorium Americanum, foliis & seminibus Amaranthi. Solanum racemosum Indicum *Hort. Reg. Par.* 167. Solanum magnum Virginianum rubrum *Park. Theatr.* 347.

SOLANUM Capsicum dictum vulgatissimum. Piper Indicum vulgatissimum *C. B. P.* 102.

Idem propendentibus siliquis oblongis recurvis *C. B. P.* 102.

Sola-

SOLANUM POMIF. FRUTES. AFRICAN. SPINOS. NIGRIC. FOLIIS PROFUNDE LACIN.

Solanum Capsicum dictum, propendentibus siliquis oblongis recurvis. Piper Indicum propendentibus siliquis oblongis recurvis C.B.P. 102. Piper Indicum, sive Calecuticum, sive Capsicum oblongius I. B. *tom.* 2. *l.* 22. 934.

Idem siliquis aureis C. B. P. *Var.* 102.

Solanum Capsicum dictum, propendentibus siliquis rotundis. Piper Indicum propendentibus siliquis rotundis C. B. P. 102. Capsicum siliquâ latiore & rotundiore, I. B. *tom.* 2. 22. 943.

Idem siliquis cordatis C. B. P. *Var.* 102.

Solanum Capsicum dictum, propendentibus siliquis minimis & angustissimis.

Solanum Capsicum dictum, siliquis surrectis & oblongis *C. B. P.* 202. Rubris.

Idem siliquis aureis *Cat. Hort. Reg. Par.* 142.

Idem siliquis cordatis.

Idem siliquis rotundis C. B. P. 103.

Idem siliquis bifurcatis C. B. P. *Var.* 103.

Solanum Pomo spinoso rotundo, longo flore C. B. P. *v.* Stramonia.

Solanum fœtidum, Pomo spinoso oblongo C.B.P. *v.* Stramonia.

Salanum fœtidum, Pomo spinoso rotundo, semine pallido C. B. P. *v.* Stramonia.

Solanum fœtidum, Pomo aculeis crassioribus & longioribus donato Moris. v. Stramonia.

Solanum Mexiocanum, flore magno ejusquè species I. B. v. Mirabilis.

Sol-

Soldanella maritima minor C. B. P. v. Convolvulus.
Solea equina I. B. v. Ferrum equinum.
Soleæ affinis herba I. B. v. Ferrum equinum.
Solidago Saracenica ejusquè species I. B. v. Conyza & Virga aurea.

Sonchus asper laciniatus, & non laciniatus C. B. P. 123. Sonchus minùs laciniosa mitior, sive minus spinosa & asperior sive spinosior *I. B. tom.* 2. *l.* 24. 1014. Ann.
Sonchus asper arborescens C. B. P. 124.
Sonchus asper arborescens palustris, Hieracii facie. Hieracium Sonchites majus, folio Sonchi, vel Hieracium Sonchites C. B. P. 126.
Sonchus repens, multis Hieracium majus *I. B. tom.* 2. *l.* 24. 1017.
Sonchus lævis laciniatus latifolius C. B. P. 124.
Sonchus laciniatus non spinosus I. B. *tom.* 2. *l.* 24. 1015. Ann.
Idem laciniatus spinosus I. B. *tom.* 2. *l.* 24. 1016. Ann.
Sonchus Creticus, semine recurvo. Hieracium majus, folio Sonchi, semine recurvo C. B. P. 127. Chondvillæ Creticæ nonomine missa semine crispo I. B. *tom.* 2. *l.* 24. 1022.
Sonchus lævis laciniatus muralis, parvis floribus C. B. P. 124. Lactuca sylvestris murorum, flore luteo I. B. *tom* 2. *l.* 24. 1004.

Sonchus anguſtifolius maritimus C. B. P. 124.
Sonchus montanus purpuro-cœruleus major. Lactuca montana purpuro-cœrulea major 123. Lactuca ſylvatica purpurea *I. B. tom.* 2. *l.* 24. 1005.
Sonchus villoſus luteus major C. B. P. *v.* Hieracium.
Sonchus lanatus Dalechampii I. B. v. Hieracium.
Soncho affinis, Lampſana domeſtica C. B. P. *v.* Cichorium.
Sophera Alpini C. B. P. v. Senna.
Sophera Indiæ Orientalis Breyn. v. Senna.
Sophia quibusdam I. B. v. Naſturtium.

SORBUS ſativa *C. B. P.* 415. Sorbus *I. B. tom.* 1. *l.* 1 59.
*Sorbus ſylveſtris, foliis domeſticæ ſimilis *C. B. P.* 415. Sorbus aucuparia *I. B. tom.* 1. *l.* 1. 62.
Sorbus Virginiana, foliis Arbuti *Breyn. Prod.* 51.
Sorbus torminalis & Alpina I. B. v. Meſpilus.
Sorghi I. B. v. Milium.
Sorgo C. B. P. *v.* Milium.

*SPARGANIUM ramoſum *C. B. P.* 15. Sparganium quibusdam *I. B. tom.* 2. *l.* 18. 541.
*Sparganium non ramoſum C. B. P. 15. Sparganium alterum *I. B. tom.* 2. *l.* 18. 541.

Spar-

Spartium arboreſcens, ſeminibus Lenti ſimilibus C. B. P. *v.* Geniſta.
Spartium Hiſpanicum, lobis rotundiuſculis, flore luteo I. B. *v.* Geniſta.
Spartium Hiſpanicum flore candido I. B. v. Geniſta.
Spartium alterum monoſpermum, ſemine reni ſimili C. B. P. v. Geniſta.
Spatula fœtida I. B. *v.* Iris.
Spergula I. B. v. Alſine.
Spergula marina I. B. v. Alſine.
Sphacelus Theophraſti C. B. P. *v.* Salvia.
Sphondylium ejuſquè ſpecies I. B. v. Panax.
Spina alba tomentoſa latifolia ſylveſtris ejusquè ſpecies C. B. P. v. Carduus.
Spina alba ſylveſtris Fuchſii I. B. v. Carduus.
Spina lutea I. B. v. Eryngium.
Spina ſolſtitialis I. B. v. Jacæa.
Spina Burgi Monſpelienſium I. B. v. Alaternus.

SPINACHIA ſemine ſpinoſo *Moriſ. Hiſt.* 2. 598. Lapathum hortenſe, ſeu Spinachia ſemine ſpinoſo C. B. P. 114. Spinachia Fœmina *I. B. tom.* 2. *l.* 23. 963.
Eadem ſemine non ſpinoſo *Moriſ. Hiſt.* 598. Lapathum hortenſe, ſeu Spinachia ſemine non ſpinoſo *C. B. P.* 114. Spinachia ſemine non pungente folio majore & rotundiore *I. B. tom.* 2. *l.* 23. 964.
Spinachia ſterilis *Moriſ. Hiſt.* 2. 598. Lapa-

thum hortenſe, ſeu Spinachia ſterilis *C. B. P.* 114. Spinachia Mas *I. B. tom.* 2. *l.* 23. 963.
Spinachia fragifera Aldin. *v.* Atriplex.

SPIRÆA Theophraſti fortè Cluſio *I. B. tom.* 1. *l.* 5. 559. Frutex ſpicatus, foliis Salignis ſerratus *C. B. P.* 475.
Split I. B. *v.* Fumaria.
Spongia lignorum *I. B.* *v.* Fungus.

STACHYS major Germanica *C. B. P.* 236. Stachys Fuchſii *I. B. tom.* 3. *l.* 18. 319. Stachys Betonicæ folio ſubincano.

Hujus Plantæ ſeminibus, ex Italia delatis, nos donavit olim honeſtiſſimus & integerrimus ſenex, Franciſcus Sevenhuyſen, rerum naturalium imprimis verò Plantarum ſcientiſſimus, quæ, decenter ſata, adoleverunt in plantam bicubitalem, radice pallidâ digitum craſsâ carnosâ, multis fibris capillatâ, caulibus tribus quatuorvè, ramoſis rectis ſolidis quadrangulis rigidis, in ſpicam deſinentibus palmarem, quam undique cingebant denſiſſimâ verticillatâquè ſerie flores dilutè purpuraſcentes, galea bifidâ erectâ, labio promiſſo amplo ſcutellum exprimente, & ad collum auguſtiorem utrinquè auriculato, ſingulis verò ſubjiciebantur utriculi oblongi quinquifidi, nullis vel breviſſimis fulciti petiolis, continentes

ACHYS BETONICÆ FOLIO SUBINCANO.

tes ſemina quaterna fuſca. Inſuper caulibus ac ramis adnata erant folia rugoſa, ſerrata, pallidè virentia, Betonicæ facie, bina adverſo cruciatoquè ſitu diſpoſita, ſaporis ſubacris, odoris debilis, aromatici quidpiam redolentis. Ob ſpicam ſtrictiorem Stachidi conformem malui Stachidem quàm Calamintham ſive Mentaſtrum, à quo equidem non multûm abludere videtur, appellare.

Stachys paluſtris fœtida C. B. P. 236. Galeopſis anguſtifolia fœtida I. B. *tom.* 3. *app.* 854.

Stachys ſpinoſa Cretica C. B. P. v. Sideritis.

STAPHYLODENDRON ſylveſtre & vulgare. Piſtacia ſylveſtris C. B. P. 401, Staphylodendron I. B. *tom.* 1. *l.* 3. 275.

Idem Virginianum trifoliatum. Piſtachia Virginiana ſylveſtris trifolia *Moriſ. Hort. Bleſ.* 295.

STAPHISAGRIA C. B. P. 324. I. B. *tom.* 3. *l.* 34. 641. ANN.

STELLA leguminoſa *Moriſ. Hiſt.* 2. 81. I. B. *tom.* 2. *l.* 17. 350 Ornithopodio affinis hirſuta, fructu ſtellato C. B. P. 350.

STOEBE major, foliis Cichoraceis mollibus lanuginoſis C. B. P. 273. Stœbe Salamanticen-

censis prior Clusii, sive Jacæa Intybacea I. B. *tom.* 3. *l.* 25. 36.

Stœbe major, caliculis non splendentibus C. B. P. 273. Centaurii majoris species tenuifolia I. B. *tom.* 3. *l.* 25. 31.

Stœbe major, caliculis argenteis C. B. P. 273. Scabiosa squamata argentea I. B. *tom.* 3. *l.* 25. 30.

STOECHAS purpurea C. B. P. 216. Stœchas Arabica vulgò dicta I. B. *tom.* 3. *l.* 28. 277.

Stœchas cauliculis non foliatis C. B. P. 216.

Stœchas citrina ejusquè species I. B. *v.* Elichrysum.

STRAMONIA, seu Datura, pomo spinoso rotundo longo flore. Stramonia multis dicta, sive Pomum spinosum *I. B. tom.* 3. *l.* 34. 624. Solanum pomo spinoso rotundo, longo flore C. B. P. 168. Humatu *Hort. Mal. tom.* 2. 47. ANN.

Stramonia, seu Datura major fœtida, pomo spinoso oblongo. Stramonia altera major, sive Tatura quibusdam *I. B. tom.* 3. *l.* 34. 624. Solanum fœtidum, pomo spinoso oblongo C. B. P. 168. ANN.

Stramonia, sive Datura ferox, pomo crassioribus & robustioribus aculeis donato. Solanum fœtidum, pomo aculeis crassioribus & robustioribus donato *Morif. Hort. Blef.* 310. Solanum fœtidum, pomo grandiore spinosissi-

ſiſſimo *Cat. Hort. Reg. Par.* 168. Stramonium ferox *Bocc. Plant. Sic.* 50. Datura Cochinenſis ſpinoſiſſima *Zanon. Hiſt. Bot.* 76. Datura fructu ſpinoſſimo *Garz. ab Hort. l.* 1. *Arom.* ANN.

Stramonia Ægyptiaca fœtida, ſemine pallido, pomo ſpinoſo rotundo, flore violaceo ſimplici duplici triplicive. Solanum fœtidum, pomo ſpinoſo rotundo, ſemine pallido C. B. P. 168. ANN.

Eadem flore pleno, extrinſecus purpuraſcente, intrinſecus albente, punctis purpureis aſperſo *Catal. Hort. Reg. Par.* 168. Solanum Ægyptium, flore pleno C. B. P. 169. Datura Ægyptia *Veſling. Obſ.* 50. ANN.

Stramonia fœtida Malabarica, ſemine pallido, pomo glabro, flore ſimplici violaceo. Nila-humatu *Hort. Mal. tom.* 2. 49. ANN.

Eadem flore duplici triplicive. Mudela-Nila-Humatu *Hort. Mal. tom.* 2. 51. ANN.

STRATIOTES aquaticus Belgicus *Stapel.* 436. Aloë paluſtris C. B. P. 286. Aloe ſive, Aizoon paluſtre *I. B. tom.* 3. *l.* 38. 787.

Strychnodendron C. B. *v.* Solanum.

STYRAX folio mali Cotonei C. B. P. 452. Styrax arbor *I. B. tom.* 1. *l.* 9. 341.

SUBER latifolium perpetuò virens C. B. P. 424. Suber latifolium *I. B. tom.* 1. *l.* 7. 103.

Suc-

Succisa flore cæruleo & albo C. B. P. *v.* Scabiosa.
Sultan Zamback Clusii I. B. *v.* Lilium.
Sumach I. B. *v.* Rhus.
Surighaghas Zeylanens. *v.* Althea.

SYMPHYTUM majus, sive Consolida major C. B. P. 259. Symphytum magnum I. B. *tom.* 3. *l.* 33. 593. Fœmina flore albo C. B. P. *Var.* 259.
Idem Mas, flore purpureo vel purpuro cœruleo C. B. P. *Var.* 259.
Idem flore variegato.
Symphytum majus tuberosâ radice C. B. P. 259. Symphytum tuberosum I. B. *tom.* 3. *l.* 33. 594.
Symphytum minus maculosum, sive Pulmonaria latifolia C. B. P. 259. Pulmonaria Italorum ad Buglossum accedens I. B. *tom.* 3. *l.* 33. 595. Floribus cœruleo rubentibus C. B. P. *Var.* 260.
Idem floribus albis C. B. P. *Var*, 260.
Symphytum minus non maculosum, sive Pulmonaria latifolia, albis punctis carens, floribus cœruleo rubentibus C. B. P. *Var.* 260.
Idem floribus albis C. B. P. *Var.* 260.
Symphytum, minus sive Pulmonaria angustifolia, rubente cœruleo flore C. B. P. 260. Pulmonaria rubro flore, foliis Echii I. B. *tom.* 3. *l.* 33. 597.

Symphytum minus, *Borraginis facie* C. B. P. *v.* Bugloſſum.

Symphonia Dalechampio I. B. *v.* Amaranthus.

SYRINGHA cœrulea C. B. P. 398. Syringha flore cœruleo, ſive Lilac I. B. *tom.* 1. *l.* 8. 204.

Eadem purpurea. Syringha ſive Lilac flore ſaturatè purpureo *Cat. Hort. Edinb. Sutherl.* 328.

Eadem lactea, ſeu floris colore quaſi argenteo C. B. P. *Var.* 398.

Syringha Perſica foliis laciniatis. Liguſtrum foliis laciniatis C. B. P. 476. Agem Lilag Perſarum, inciſo folio *Corn.* 188. Jaſminum Perſicum, foliis laciniatis *Cat. Hort. Edinb. Sutherl.* 169.

Eadem foliis integris *Cat. Hort. Reg. Par.* 105. Agem Lilag Perſarum, folio integro *Corn.* 190. Jaſminum Perſicum foliis non laciniatis *Cat. Hort. Edinb. Sutherl.* 169.

Syringha alba, ſive Philadelphus Athenæi C. B. P. 398.

Syringha Arabica, foliis Mali Aurantii C. B. P. 398. Jaſminum ſive Sambach Arabum, Alpino *I. B. tom.* 2. *l.* 15. 102.

T.

TAbacum ejuſquè ſpecies I. B. *v.* Nicotiana.

TAGE-

TAGETES Indicus maximus rectus, flore ſimplici ex luteo pallido *I. B. tom.* 3. *l.* 26. 100. Tanacetum Africanum majus, ſimplici flore *C. B. P.* 133. Cempoalxochitl, Caryophylli Mexicani planta *Hernand.* 154. ANN.

Idem flore maximo multiplicato *I. B. tom.* 3. *l.* 26. 100. Tanacetum, ſive Flos Africanus major, flore pleno *C. B. P.* 132. Cempoalxochitl ſeu Giuhnaxochitl, Teneycepohuol, Caryophyllus Mexicanus 1. *Hern.* 154. ANN.

Tagetes Indicus medius, flore ſimplici luteo pallido *I. B. tom.* 3. *l.* 26. 99. Oquichtli Cocaxochitl, Caryophyllus Mexicanus 11. *Hern.* 155. ANN.

Idem flore luteo multiplicato. Tlapalte Cacayatl, Caryophyllus Mexicanus 111. *Hernand.* 155. ANN.

Tagetes Indicus minor, ſimplici flore, ſive Caryophyllus Indicus, ſive Flos Africanus *I. B. tom.* 3. *l.* 26. 98. Tanacetum Africanum, Flos Africanus minor *C. B. P.* 133. ANN.

Idem multiplicato flore *I. B. tom.* 3. *l.* 26. 99. Macuilxochitl, ſeu Maon Caryophyllus Mexicanus 1v. *Hern.* 155. ANN.

Tagetes Indicus minimus, flore ſericeâ hirſutie obſito. Tanacetum Africanum ſericeâ hirſutie obſitum *C. B. P.* 133. Tlapalcoçatli Coaxo-

Coaxochitl Caryophyllus Mexicanus v. *Hern.* 156. ANN.

Tagetes Indicus, flore fistuloso simplici. Tanacetum, sive Flos Mexicanus, flore fistuloso simplici C. *B. P.* 133. ANN.

Idem flore fistuloso duplicato. Tanacetum, sive Flos Mexicanus, flore fistuloso pleno C. *B. P.* 133. ANN.

Tala Zeylanens. v. Senna.

TAMARINDUS. Tamarindi *I. B. tom.* 1. *l.* 12. 422. Siliqua Arabica, quæ Tamarindus *C. B. P.* 403. Balam-pulli seu Maderam-pulli *Hort. Mal. tom.* 1. 39. Tamarindus & Caranda *Bont. l.* 6. 94. Tamarindus *Hern.* 83.

TAMARIX fruticosa, folio crassiore, sive Germanica *C. B. P.* 485. Tamarix Germanica, sive minor fruticosa *I. B. tom.* 1. *l.* 10. 351. Myrica vulgò.

Tamarix altera folio tenuiore, sive Gallica C. *B. P.* 485. Tamarix major, sive arborea Narbonensis *I. B. tom.* 1. *l.* 10. 351.

Tamnus Plinii, folio Cyclamini I. B. *v.* Bryonia.

*TANACETUM vulgare luteum C. B. P. 132. Tanacetum vulgare, flore luteo I. B. *tom.* 3. *l.* 26. 131.

Tanacetum foliis crispis *C. B. P.* 132. Tanacetum crispum, flore luteo I. B. *tom.* 3. *l.* 26. 132.

Tana-

Tanacetum montanum inodorum, minore flore C. B. P. v. Bellis.

Tanacetum inodorum, flore majore C. B. P. v. Bellis.

Tanacetum minus, odore Camphoræ C. B. P. v. Millefolium.

Tanacetum Africanum ejusquè species C. B. P. v. Tagetes.

Tarchon I. B. v. Dracunculus.

Tareriaja Brasilienſibus Markgr. v. Sinapiſtrum.

Taxoquamoclit I. B. v. Galega.

TAXUS *C. B. P. 505. I. B. tom.* 1. *l.* 9. 241.

TELEPHIUM vulgare C. B. P. 287. Anacampſeros, vulgò Faba craſſa *I. B. tom.* 3. *l.* 35. 681.

Telephium purpureum majus *C. B. P.* 287. Anacampſeros purpurea *I. B. tom.* 3. *l.* 35. 682.

Telephium radice Roſam ſpirante majus. Rhodia radix *C. B. P.* 286. *I. B. tom.* 3. *l.* 35. 683.

Idem minus. Rhodia radix minor *Cat Hort. Reg. Pariſ.* 155.

Telephium latifolium peregrinum *C. B. P.* 287. Anacampſeros maxima *I. B. tom.* 3. *l.* 35. 682.

Idem minus.

Telephium Luſitanicum hæmatodes maximum

mum *Cat. Hort. Reg. Pariſ.* 173. An Telephium peregrinum rubrum *Moriſ Hort. Bleſ.* 201.

Telephium repens, folio deciduo *C. B. P.* 287. Anacampſeros minor, rotundiore folio, ſemper virens *I. B. tom.* 3. *l.* 53. 682.

Telephium repens folio non deciduo *C. B. P.* 287. Polygonum perenne procumbens, folio breviore, floribus in capitulum congeſtis *Moriſ. Hiſt.* 2. 592.

Telephium Portulacæ folio *Moriſ. Hort. Bleſ.* 311.

Telephium Dioſcoridis, ſeu Scorpioides C. B. P. & I. B. *v.* Scorpiodes.

TEREBINTHUS vulgaris *C. B. P.* 400. Terebinthus *I. B. tom.* 1. *l.* 3. 279.

Terra merita Officin. I. B. *v.* Curcuma.

Tertianaria I. B. *v.* Scutellaria.

Tetragonium I. B. v. Frangula.

TEUCRIUM *C. B. P.* 247. Teucrium multis *I. B. tom.* 3. *l.* 28. 290.

Teucrium peregrinum, folio ſinuoſo *C. B. P.* 247. Teucrium Boeticum & Creticum Cluſii *I. B. tom.* 3. *l.* 28. 291.

Teucrum Regium purpureum *Mor. Hort. Bleſ.* 311. An Teucrium Creticum odoratum, flore purpureo *Cat. Hort. Reg. Pariſ.* 173?

Teucrium Americanum procumbens Veronicæ aquaticæ foliis ſubrotundis.

Cum

TEUCRIUM AMERICANUM PROCUMBENS, VERONICÆ AQUATICÆ FOLIIS SUBROTUNDIS.

Cum floribus & ſeminibus à Teucrio vulgari parùm vel nihil diſtare videatur hæc exotica planta ; hîc locorum oportunè inſeri poſſe exiſtimavimus. Firmatur radice tenui fibrosâ pallidâ, ſpargente coliculos ſpithameos quadrangulos, humi ſtratos, quos per intervalla ambiunt folia bina ſibi, adverſa ſubrotunda glabra pinguia, in ambitu leviſſimè denticulata, Veronicæ aquaticæ rotundifoliæ nonnihil ſimilia; Ad horum exortus prodeunt flores, utrinquè unus, parvi pallidi labiati vix galeati, labio trifido, galeâ ſimplici exiguâ vix conſpicuâ. Singulis ſubſidet utriculus quinquifidus, ſuſtinens ſemina ſubrotunda fuſca quaterna. An ſit annua vel perennis determinare nondum licet. Floruit primùm hoc ipſo anno ex ſeminibus Americanis ad Illuſtriſſimum Fagelium miſſis, cujus munificâ liberalitate in noſtrum migravit Hortum.

THALICTRUM Canadenſe *Cornuti* 186.

Thalictrum majus, ſiliquâ angulosâ aut ſtriatâ C. *B. P.* 336. Thalictrum nigrius, caule ex ſemine ſtriato *I. B. tom.* 3. *l.* 30. 486.

Thalictrum majus flavum, ſtaminibus luteis, vel glauco folio *C. B. P.* 336. Thalictrum ſpecioſiſſimum glaucum, ſemine & caule ſtriato *I. B. tom.* 3. *l.* 30. 486.

Tha-

Thalictrum pratense anguſtifolium C. B. P. 337. *I. B. tom.* 3. *l.* 30. 487.

Thalictrum minus C. B. P. 337. Thalictrum minus, ſive Rutæ pratenſis genus minus, ſemine ſtriato *I. B. tom.* 3. *l.* 30. 487.

Thalictrum minimum fœtidiſſimum C. B. P. 337. *I. B. tom.* 3. *l.* 30. 388.

Thapsia latifolia villoſa *C. B. P.* 148. *Moriſ. Umb.* 29. Thapſia prima Cluſii latifolia, flore luteo, ſemine lato, ſimilis Seſeli Peloponenſi Lobelii *I. B. tom.* 3. *l.* 27. 186.

Thapſia foliis Libanotidis fœtidiſſima C. B. P. 148. Thapſia quarta Cluſii, tuberoſa vocata, foliis glutinoſis, radice nigra foris *I. B. tom.* 3. *l.* 27. 186.

Thapſia Carotæ folio C. B. P. 149. Thapſia minor Carotæ effigie *Moriſ. Umb.* 29. Thapſia Carotæ facie *I. B. tom.* 3. *l.* 27. 187.

Thlaspi Alyſſum dictum campeſtre minus *C. B. P.* 291. *Moriſ. Hiſt.* 2. 291. Thlaſpi minus quibuſdam, aliis Alyſſon minus *I. B. tom.* 2. *l.* 27. 928. Ann.

Thlaſpi fruticoſum ſpinoſum *C. B. P.* 108. *Moriſ. Hiſt.* 1. 192. Levcojum ſpinoſum, Thlaſpi ſpinoſum aliis *I. B. tom.* 2. *l.* 22. 931.

Thlaſpi Halimi folio, ſemper virens.

Formâ & magnitudine à præcedente Thlaſpi ſpinoſo fruticoſo non multùm abludit ; Verùm cauliculis eſt herbaceis, ſpinis omnino deſtitutis , pallidis , glabris , incumbentibus humi & in aliquot alas divaricatis : Foliis brevioribus incanis ſplendentibus Halimi de more : Floribus nunc in ſpicâ nunc in umbellâ diſpoſitis , candidis tetrapetalis , quos excipiunt ſiliculæ orbiculatæ depreſſæ , ſepto intergerino per tranſverſum , hoc eſt antrorſum & retrorſum , eas in binos loculosdividente , quibus ſingulis includitur ſemen unicum orbiculatum depreſſum ruffum acre.

Thlaſpi montanum incanum luteum majus, Serpilli folio C. B. P. *Moriſ. Hiſt.* 2. 292. Thlaſpi luteum I. B. *tom.* 2. *l.* 22. 928.

Thlaſpi incanum, flore albo, capſulis oblongis *Moriſ. Hiſt.* 2. 192. Thlaſpi fruticoſum incanum C. B. P. 108. Thlaſpi capſulis ſublongis incanum I. B. *tom.* 2. *l.* 22. 929.

* Thlaſpi arvenſe, ſiliquis latis C. B. P. 105. *Moriſ. Hiſt.* 2. 293. Thlaſpi cum ſiliquis latis *I. B. tom.* 2. *l.* 22. 923. ANN.

* Thlaſpi arvenſe majus, Vaccariæ folio incano C. B. P. 106. *Moriſ. Hiſt.* 2. 294. Thlaſpi vulgatius *I. B. tom.* 2. l. 22. 921. ANN.

Thla-

THLASPI HALIMI FOLIO SEMPER VIRENS.

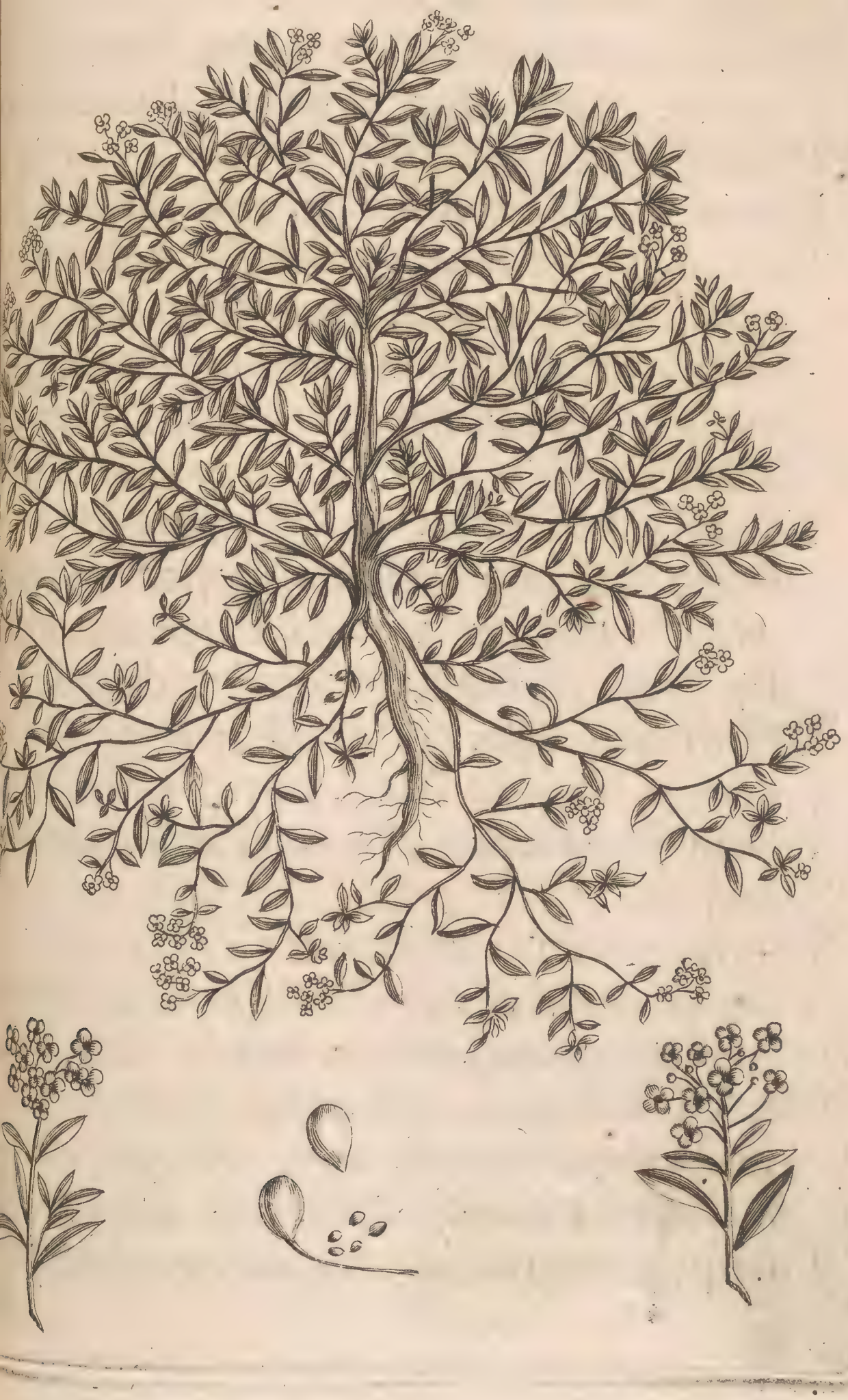

Thlaſpi ſpicatum Perſicum perfoliatum maximum, foliis inferioribus tenuiter inciſis Hypecoi modo, ſuperioribus à caule Perfoliatæ modo penetratis *Moriſ. Hiſt.* 2, 294. Thlaſpi verum primum Dioſcoridis *Zan. Hiſt. Bot.* 191. ANN.

Thlaſpi umbellatum Creticum, Iberidis folio C. B. P. *Moriſ. Hiſt.* 2. 295. Flore purpureo. ANN.

Idem flore albo C. B. P. *Var.* 106. ANN.

Thlaſpi umbellatum Monſpeliacum, Naſturtii folio C. B. P. 106. *Moriſ. Hiſt.* 2. 295. Thlaſpi umbellatum, tenuiter diviſo folio, amarum Narbonenſe *I. B. tom* 2. *l.* 22. 925. ANN.

Thlaſpi fruticoſum umbellatum Perſicum, foliis Leucoji inſtar ſemper virentibus *Moriſ. Hiſt.* 2. 296. Thlaſpi fruticoſum Perſicum, foliis Keiri, flore odorato *Zan. Hiſt. Bot.* 196. Thlaſpi ſemper virens & florens *Dodart. Mem.* 115. Thlaſpi latifolium platicarpon, Leucoji foliis *Bocc. Pl. Sic.* 51.

Thlaſpi montanum ſemper virens C. B. P. 106. *Moriſ. Hiſt.* 2. 297. Thlaſpi ſemper virentis ſpecies candida *I. B. tom.* 2. *l.* 22. 230.

Thlaſpi villoſum, capitulis hirſutis C. B. P. 106. *Moriſ. Hiſt.* 2. 297. Thlaſpi capitulis hirſutis *I. B. tom.* 2. *l.* 22. 922. ANN.

Thlaſpi peregrinum, capſulâ cordata *Moriſ. Hiſt.*

Hist. 2. 297. *I. B. tom.* 2. *l.* 22. 927. ANN.
Thlaspi biscutatum villosum, flore calcari donato C. B. P. *v.* Leucojum.
Thlaspi biscutatum asperum Hieracifolium majus & minus C. B. P. *v.* Leucojum.
Thlaspi angustifolium Fuchsi I. B. v. Nasturtium.

THUYA Theophrasti C. B. P. 488. Arbor Vitæ, sive Paradisiaca vulgò dicta, odorata ad Sabinam accedens *I. B. tom.* 1 *l.* 9. 286.
Tymbra Græcorum I. B. *v.* Satureja.

THYMELÆA foliis Lini C. B. P. Thymelæa Monspeliaca *I. B. tom.* 1. *l.* 5. 591.
Thymelæa foliis acutis, floribus odoratis purpureis, Cneoron Matthiolo dicta. Thymelææ foliis acutis affinis facie externâ C. B. P. 463. Cneoron Matth. suffrutex *I. B. tom.* 1. *l.* 5. 570.
Thymelæa foliis acutis, capitulo Succisæ C. B. P. *v.* Alypum.

THYMUS vulgaris, folio tenuiore C. B. P. 219. Thymum vulgare rigidius, folio cinero I. B. *tom.* 3. *l.* 28. 263. Foliis candidis, & grave olentibus C. B. P. *Var.* 335.
Idem foliis virentibus & suavè odoratis C. B. P. *Var.* 335.

Idem folio variegato *Cat. Hort. Reg. Pariſ.* 175.

Thymus vulgaris, folio latiore C. B. P. 219. Thymus durior vulgò.

Thymus capitatus, qui Dioſcoridis C. B. P. 219. Thymum Creticum, ſive antiquorum *I. B. tom.* 3. *l.* 28. 262.

*Thysselinum *Moriſ. Umbell.* 42. Apium ſylveſtre, lacteo ſucco turgens C. B. P. 153. Apium ſylveſtre Dodonæi, Thyſſelinum quorundam, planta lacteo ſucco turgens, locis humidis proveniens *I. B. tom.* 3. *l.* 27. 188.

*Thyſſelinum paluſtre, foliis Ferulaceis. Seſeli paluſtre lacteſcens C. B. P. 162. *Moriſ. Umbell.* 43. Seſeli paluſtre lacteſcens acre, foliis Ferulaceis, flore albo, ſemine lato I. B. *tom.* 3. *l.* 27. 188.

Tibadi & Tibcadi I. B. v. Hyacinthus.

*Tilia Mas, folio Ulmi *C. B. P.* 426. Tilia folio minore I. B. *tom.* 1. *l.* 8. 137.

*Tilia Fœmina, folio majore C. B. P. 426. Tilia vulgaris platyphyllos *I. B. tom.* 1. *l.* 8. 133.

Tinctorius flos I. B. v. Geniſta.

Tiraſta Walu Zeylanenſibus. v. Convolvulus.

Tithymalus Mauritanicus aphyllos, anguloſus & ſpinoſus, ex quo Euphorbium

bium Officinarum. Euphorbium Dodonæi Lobelii C. B. P. 387.

Nobiliſſimam hanc plantam Everhardi Vorſtii tempore viguiſſe in noſtro Horto; nigruente verò hyeme duriore iterum periiſſe, teſtatur Bodæus à Stapel in Commentariis ad Theophraſtum 1057. Nunc defectum ejus feliciter explevit Vir Ampliſſimus Dns Herbertus à Beomont, Stirpium omnium exoticarum admirator & æſtimator eximius, qui eam propriis ſumtibus ex Mauritaniâ hûc transferri curavit, ejuſque ſobolem nobis benignè conceſſit.

Tithymalus latifolius, Cataputia dictus. Lathyris major C. B. P. 293. Lathyris, ſive Cataputia minor *I. B. tom.* 3. *App.* 880.

Tithymalus Characias rubens peregrinus C. B. P. 290. Tithymalus Amygdaloides, ſive characias I. B. *tom.* 3. *l.* 34. 672.

Tithymalus Characias, folio ſerrato C. B. P. 290. Tithymalus ſerratus Dalechampii I. B. *tom.* 3. *l.* 24. 673.

Tithymalus Amygdaloides ſive Characias arboreſcens, floribus atro-puniceis, major.

Idem floribus flaveſcentibus minor.

Tithymalus Myrſinites latifolius C. B. P. 290.

Tithymalus Myrſinites I. B. *tom.* 3. *l.* 24. 674.

Tithymalus maritimus C. B. P. 290. Tithymalus paralius I. B. *tom.* 3. *l.* 34. 677.

Tithymalus paluſtris fruticoſus *C. B. P.* 292. Tithymalus magnus multicaulis, ſive Eſula major *I. B. tom.* 3. *l.* 34. 671.

*Tithymalus arvenſis latifolius Germanicus *C. B. P.* 291. Tithymalus platyphyllos Fuchſii *I. B. tom.* 3. *l.* 34. 670. Eſula minor vulgò.

*Tithymalus ſubrotundis foliis majoribus crenatis. Tithymalus Helioſcopius *C. B. P.* 291. Tithymalus helioſcopius, ſive Soliſequus *I. B. tom.* 3. *l.* 34. 663. ANN.

*Tithymalus rotundis foliis non crenatis. Peplos, ſive Eſula rotunda *C. B. P.* 692. *I. B. tom.* 3. *l.* 34. 669. ANN.

Tithymalus tuberosâ Pyriformi radice *C. B. P.* 292. Apios *I. B. tom.* 3. *l.* 34. 666.

Tithymalus Tingitanus, Linariæ foliis, lunato flore. An Tithymalus Linariæ folio, lunato flore *Moreſ. Hort. Bleſ.* 313? ANN.

Tithymalus Raguſinus, flore luteo pentapetalo.

Perrarum & venuſtum hoc Tithymali genus, ſeminibus ex Ragusâ miſſis nobis natum, promit radicem lignoſam tenuem pallidam: Cauliculos dodrantales ramoſos quaſi fruticoſos, graciles tamen glabros ſubrubentes, aliquando exiguis ferrugineis punctis & tuberculis adſperſos; His adſtant folia rara, Linariæ paria, ſed triplo breviora, inſigni per longitudinem nervo inſcripta;

Ra-

ITHYMALUS RAGUSINUS FLORE LUTEO PENTAPETALO.

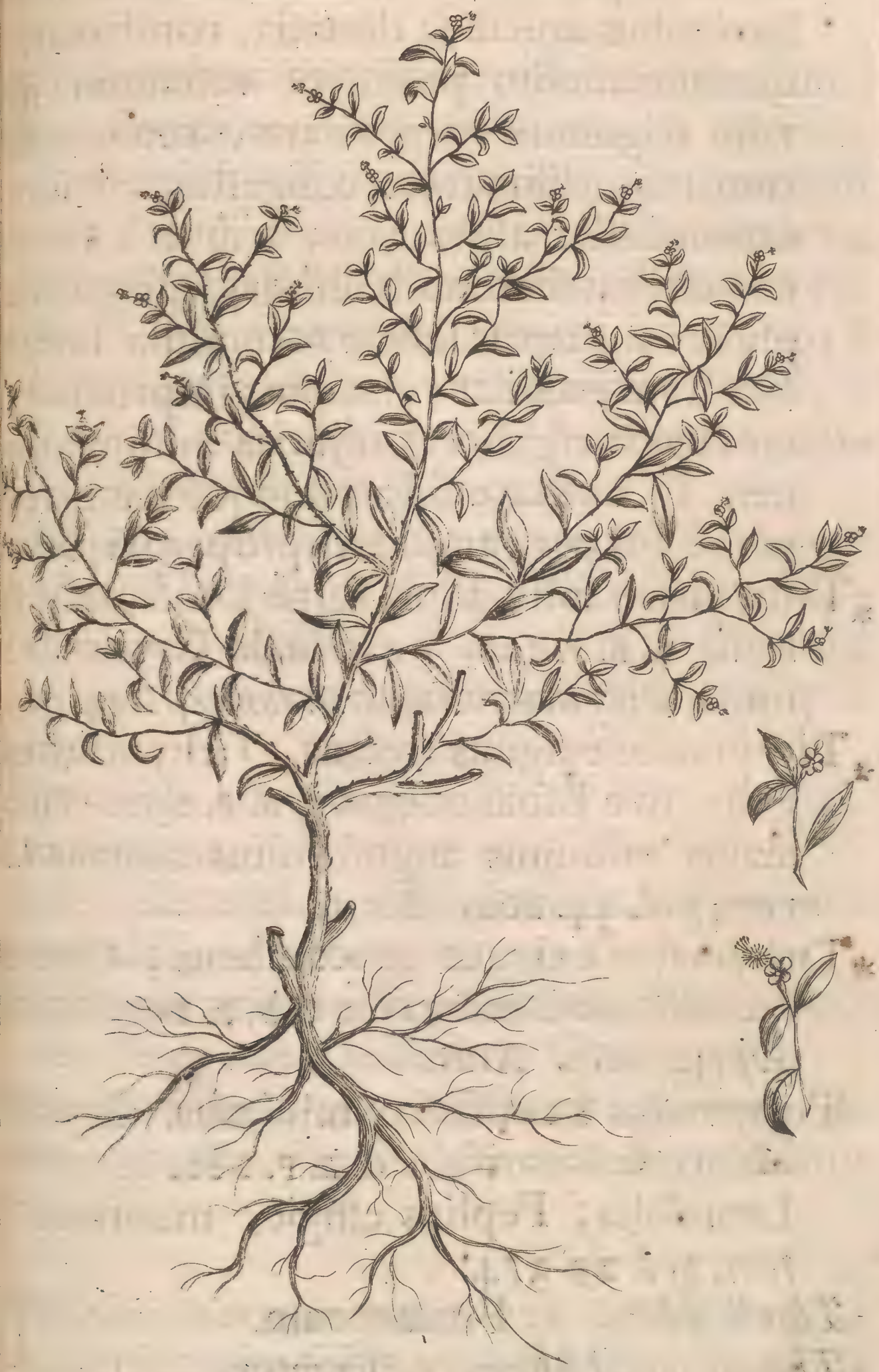

Ramorum cimis insident flores exigui, quinque orbiculatis flavescentibus petalis totidemquè concoloribus staminulis, singulis duobus apicibus donatis, constructi, è quorum medio prominet vasculum parvum trigonum tricapsulare, ceu arenularum minutissimarum congestu, aut verrucarum instar asperatum, tribus è summo exeuntibus staminulis bifidis; Insingulis capsulis continetur semen rotundum fuscum. Exactam postulat culturam, imprimis hyeme, cujus rigidiores injurias minimè sustinet. In nostrate solo cœloquè semina rarò perficiens per ramulos se propagari patitur.

*Tithymalus foliis Pini, fortè Dioscoridis Pityusa C. B. P. 222. Tithymalo Cyparissiæ similis, Pityusa multis *I. B. tom.* 3. *l.* 34. 665.

*Tithymalus exiguus erectus. Tithymalus exiguus, sive Esula exigua C. B. P. 291. Tithymalus minimus angustifolius annuus *I. B. tom.* 3. *l.* 34. 664. Ann.

*Tithymalus exiguus procumbens, Chamæsyce dictus. Chamæsyce C. B. P. 293. *I. B. tom.* 3. *l.* 34. 667. Ann.

Tithymalus Lentifolius minimus. Anthyllis maritima Lentifolia C. B. P. 282. Anthyllis Lentifolia, Peplios effigie, maritima I. B. *tom.* 3. *l.* 29. 374.

Tlaolli Hern. v. Frumentum.

Tlapalcoçatli Hern. v. Tagetes.

Tla-

Tlapalte Cacayatl Hern. v. Tagetes.
Tomatl Hern. v. Solanum.
Topiaria Plinio I. B. *v.* Bugloſſum.

TORDILIUM maximum, Sphondylii ſemine aculeato *Moriſ. Umbell.* 40. Tordilium majus vulgare, ſeminibus limbo quaſi lævi *Moriſ. Umbell.* 66. Caucalis maxima, Sphondylii ſemine aculeato *C. B. P.* 152. An Seſeli Creticum majus *C. B. P.* 161? Caucalis major, ſemine minùs pulchro hirſuto I. B. *tom.* 3. *l.* 27. 85. An Caucalis major Cluſio *I. B. tom.* 3. *l.* 27. 85?
Tordilium minus, limbo granulato Syriacum *Moriſ. Umbell.* 37. *&* 40. Gingidium foliis Paſtinacæ latifoliæ C. B. P. 151. Caucalis Syriaca cum maximo ſemine I. B. *tom.* 3. *l.* 27. 86.
Tormentilla I. B. *ſeu ſylveſtris* C. B. P. *v.* Pentaphyllum.
Tormentilla Alpina, folio ſericeo C. B. P. *v.* Alchymilla.
Trachelium minus Americanum, flore patulo cæruleo & albo Dodart. v. Campanula.
Trachelium hirſutum altiſſimum aſperius, foliis anguſtis, floribus parvis I. B. v. Campanula.

TRAGACANTHA C. B. P. 338. Tragacantha Maſſilienſis, foliis incanis perſeverantibus

ſeu

seu non deciduis, flore albo *Moriſ. Hiſt.* 2. 113. Tragacantha Maſſilienſibus I. B. *tom.* 1. *l.* 11. 407.

Tragium I. B. *v.* Hypericum.

*TRAGOPOGON pratenſe luteum majus C. B. P. 274. Tragopogon flore luteo I. B. *tom.* 2. *l.* 24. 1058. ANN.

Tragopogon purpuro-cœruleum, Porri folio C. B. P. 274. Tragopogon flore purpureo I. B. *tom.* 2. *l.* 24. 1058. ANN.

Tragopogon laciniatum luteum C. B. P. *ſeu folio laciniato Monſpelienſe, flore luteo* I. B. *v.* Scorzonera.

Tragoriganum Alpin. v. Satureja.

Tragus ſpinoſus Matth. v. Kali.

Traſi I. B. *v.* Cyperus.

TRIBULUS terreſtris, Ciceris folio, ſeminum integumento aculeato *Moriſ. Hiſt.* 2. 102. Tribulus terreſtris, Ciceris folio, fructu aculeato C. B. P. 350. Tribulus terreſtris I. B. *tom.* 2. *l.* 17. 352. ANN.

*Tribulus aquaticus C. B. P. 194. I. B. *tom.* 3. *l.* 38. 775.

*TRICHOMANES, ſive Polytrichon Officinarum C. B. P. 356. Trichomanes, ſive Polytrichum I. B. *tom.* 3. *l.* 37. 754.

TRI-

TRIFOLIATA paludosa *Morif. Hist.* 2. 149. in halluc. Trifolium palustre *C. B. P.* 327. Trifolium palustre I. B. *tom.* 2. *l.* 17. 389.

TRIFOLIUM bituminosum, seu Trifolium cœruleum, aut violaceum, bitumen redolens *Morif. Hist.* 2. 136. Trifolium bitumen redolens C. B. P. 327. Trifolium Asphaltites, sive bituminosum odoratum & non odoratum *I. B. tom.* 2. *l.* 17. 366.

Trifolium pratense album vulgare odoratum *Morif. Hist.* 2. 137. Trifolium pratense album *C. B. P.* 327. Trifolium pratense, flore albo minus, & Fœmina, glabrum *I. B. tom.* 2. *l.* 17. 380.

Idem amplioribus foliis & floribus, non odoratum.

Trifolium phœum fuscum, luxurians quaternis quinis & senis foliis *Morif. Hist.* 2. 135. Quadrifolium hortense album C. B. P. 327. Trifoliis affinis, Quadrifolium phœum Lobelii I. B. *tom.* 2. *l.* 17. 380.

Trifolium pratense purpureum vulgare *Morif. Hist.* 2. 138. Trifolium pratense purpureum *C. B. P.* 327. Trifolium purpureum vulgare *I. B. tom.* 2. *l.* 17. 374.

Trifolium album tricoccon subterraneum Gastonium reticulatum *Morif. Hist.* 2. 138.

Trifolium purpureum montanum majus, spicâ oblongâ *Morif. Hist.* 2. 139. Trifolium

spicâ

ſpicâ oblongâ rubrâ *C. B. P.* 328. Trifolium majus tertium purpureum Cluſii *I. B. tom.* 2. *l.* 17. 375.

Trifolium purpureum montanum pinnatum Lagopoides, ſpicâ longiſſimâ *Moriſ. Hiſt.* 2. 140. Trifolium montanum, ſpicâ longiſſimâ rubente *C. B. P.* 328. Trifolium purpureum majus, folio & ſpicâ longiore *I. B. tom.* 2. *l.* 17. 375.

Trifolium purpureum Lagopoides hirſutum annuum anguſtifolium ſpicâ dilute rubente *Moriſ. Hiſt.* 2. 140. Trifolium anguſtifolium Hiſpanicum, ſive Lagopus anguſtifolius, flore dilutè rubente *I. B. tom.* 2. *l.* 17. 377. Trifolium Hiſpanicum anguſtifolium, ſpicâ dilutè rubente *C. B. P.* 328. ANN.

Idem rotundifolium *Moriſ. Hiſt.* 2. 140. ANN.

Trifolium Lagopoides hirſutum anguſtifolium Hiſpanicum, flore ruberrimo *Moriſ. Hiſt.* 2. 141. ANN.

* Trifolium Lagopoides purpureum arvenſe humile annuum, ſeu Lagopus minimus vulgaris *Moriſ. Hiſt.* 2. 141. Trifolium arvenſe humile ſpicatum, ſive Lagopus *C. B. P.* 328. Lagopus Trifolius quorundam *I. B. tom.* 2. *l.* 17. 379. ANN.

* Idem latioribus foliis *C. B. P. Var.* 328. ANN.

* Trifolium Alpinum, flore magno, radice dulci *C. B. P.* 328. Trifolium Glyzyrrhyzites Parkinſonii *Moriſ. Hiſt.* 2. 146.

TRI-

TRIFOLIUM agrarium luteum, capitulo Lupuli majus *Moriſ. Hiſt.* 2. 142. Trifolium pratenſe luteum, capitulo Lupuli, vel agrarium C. B. P. 328. Trifolium pratenſe luteum Fœmina, flore pulchriore, ſive Lupulino I. B. *tom.* 2. *l.* 17. 381. ANN.

Trifolium purpureum pratenſe folliculatum C. B. P. 329. *Moriſ. Hiſt.* 2. 144. Trifolium folliculaceum, ſive veſicarium minus purpureum I. B. *tom.* 2. *l.* 17. 384. ANN.

Trifolium Fragiferum Friſicum, folio cordato, flore rubro *Moriſ. Hiſt.* 2. 144. Trifolium Fragiferum Friſicum C. B. P. 144.

Trifoliis affinis Anonis ejuſquè ſpecies I. B. *v.* Anonis.

Trifolium album angustifolium, floribus velut in capitulis diſpoſitis C. B. P. *v.* Lotus.

Trifolium album rectum hirſutum valdè I. B. *v.* Lotus.

Trifolium rectum Monſpeſſulanum I. B. *v.* Lotus.

Trifolium hæmorrhiodale majus Parkinſ. v. Lotus.

Trifolium pratenſe luteum, capitulo breviore C. B. P. *v.* Melilotus.

Trifolium pratenſe luteum Mas, flore minore, ſemine multo I. B. *v.* Melilotus.

Trifolium odoratum ejuſquè ſpecies I. B. *v.* Melilotus.

Tri-

Trifolium cochleatum & echinatum ejuſque ſpecies C. B. P. *v.* Medica.

Trifolium ſylveſtre ſiliquâ cornutâ ejuſque ſpecies C. B. P. *v.* Medica.

Trifolium ſiliquâ falcatâ C. B. P. *v.* Medica.

Trifolium Halicacabum ſive veſicarium I. B. *v.* Anthyllis.

Trifolium acetoſum ejuſquè ſpecies C. B. P. & I. B. *v.* Oxys.

Trifolium hepaticum ejuſquè ſpecies C. B. P. & I. B. Hepatica nobiles.

Trifolium paluſtre C. B. P. *v.* Trifoliata paludoſa.

Trifolium Luſitanicum bivalve, flore rubro Moriſ. v. Sinapiſtrum.

Trifolium Luſitanicum corniculatum, flore rubro Park. v. Sinapiſtrum.

*TRIPOLIUM majus cœruleum C. B. P. 267. Tripolium majus I. B. *tom.* 2. *l.* 24. 1064.

*Idem flore albo *Breyn. Prodr.* 52. *Comelin. Cat.* 110.

Tripolium altiſſimum Americanum, caulibus viridantibus. Aſter latifolius, Tripolii flore *Mem. Dodart.*

Idem caulibus rubentibus.

Tripolium Anguillaræ I. B. v. Leucojum.

TRITICUM hybernum, ariſtis carens C. B. P. 21. Triticum vulgare, glumas tritu-

rando

rando deponens *I. B. tom.* 2. *l.* 18. 407.
Triticum æstivum C. B. P. 21. Zea verna *I. B. tom.* 2. *l.* 18. 413.
Triticum spicâ multiplici C. B. P. 21. Triticum cum multiplici spicâ, glumas facile deponens *I. B. tom.* 2. *l.* 18. 408.
Triticum aristis longioribus, spicâ albâ C. B. P. 21
Triticum Polonicum.
Triticum Peruvianum album longum I. B. *v.* Frumentum.
Triticum vaccinium I. B. *v.* Melampyrum.
Trollius flos I. B. *v.* Helleborus.
Tuberaria major Myconii I. B. *v.* Cistus.

TULIPA præcox lutea *C. B. P.* 57. *Moris. Hist.* 2. 398. Tulipa præcox flava I. B. *tom.* 2. *l.* 9. 666.
Tulipa præcox rubra C. B. P. 57. *Moris. Hist.* 2. 398. *I. B. tom.* 2. *l.* 19. 666.
Tulipa præcox purpurea C. B. P. 57. *Moris. Hist.* 2. 398. I. B. *tom.* 2. *l.* 19. 667.
Tulipa præcox alba C. B. P. 57. *Moris. Hist.* 2. 398. I. B. *tom.* 2. *l.* 19. 666.
Tulipa serotina lutea C. B. P. 60. *Moris. Hist.* 2. 399. Tulipa serotina, flava cui quatuor folia in caule *I. B. tom.* 2. *l.* 19. 671.
Tulipa serotina alba C. B. P. 60. *Moris. Hist.* 2. 399.
Tulipa serotina rubra C. B. P. 60. *Moris. Hist.* 2. 399. I. B. *tom.* 2. *l.* 19. 671.

Tulipa ſerotina coccinea *Moriſ. Hiſt.* 2. 399. Tulipa coccinea holoſericea I. B. *tom.* 2. *l.* 19. 671.

Tulipa ſerotina, viridis coloris Eyſt. *Moriſ. Hiſt.* 2. 399. Tulipa ſerotina, Braſſicæ floridæ ſimilis, vel Tulipa viridis prima C. *B. P.* 61.

Tulipa dubia major *C. B. P.* 61. Tulipa dubia I. B. *tom.* 2. *l.* 19. 671.

Tulipa dubia major altera *C. B. P.* 61. I. B. *tom.* 2. *l.* 19. 671.

Tuliparum præcocium ſerotinarum & dubiarum pene innumeræ varietates, pulcherrimis florum coloribus jucundè ridentes.

Tulipa ſerotina ramoſa major C. B. P. 61. *Moriſ. Hiſt.* 2. 399. Flore ſimplici, rubro, flavo, vario.

Tulipa ſerotina ramoſa major, flore pleno, ex rubro flavo & viridi variegato.

Tulipa miniata, flore pleno Eyſtett. *Moriſ. Hiſt.* 2. 399. Tulipa Pœonia vulgò.

Tulipa ſerotina ramoſa maxima, flore ſimplici fimbriato flavo-vario. Pſittacus vulgò.

Eadem flore pleno.

Hujus bulbus emittit caulem pede altiorem robuſtum incano madore pubeſcentem, & in tres quatuor pluresve ramos diviſum, ſingulis inſidet flos amplus in viridi rubro aureoquè eleganter variegatus, & multiplicibus petalis modo planis modo fim-

LIPA SEROTINA RAMOSA MAXIMA, FLORE PLENO FLAVO-VARIO.

fimbriatis, Roſæ vel Pœoniæ in modu
diſpoſitis, refertus. Huic æſtate ferventio
ſuccedit aliquando capitulum oblongu
trigonum, cœteris Tulipis majus & robu
ſtius, quod dehiſcens in tribus loculis ſe
ſeminum ſeriem oſtendit more congene
rum. Cauli verò ac ramis adſtant, folia lata
firma erectiora, qualia fert Tulipâ ſerotin
πολυκλαδὴς Cluſii, cum quâ hæc Plantaſo
lis exceptis floribus omnino convenit.

Tulipa minor lutea Italica πολύκλου &c. *Moriſ. Hiſt.* 2. 400. Tulipa minor lutea Italica C *B. P.* 63.

Tulipa Perſica major, flore rubro, foliis lon giſſimis.

Tulipa Perſica minor, foliis anguſtiſſimis, va riegato flore. Tulipa variegata Perſic C. B. P. 64. *Moriſ. Hiſt.* 2. 399.

Tulipa pumilio latifolia, flore extus rubro in tus flavo. An Tulipanana, ſive Pumili flore luteo Camerarii C. B. P. 63?

Tulipa Capenſis Stapel. *v.* Hæmanthus.

Tulipifera Arbor Virginiana.

Cui Stirpium familiæ inſerenda ſit hæ Arbor, nunc determinare non audeo Nec dum enim flores nec fructus conſpi cere licuit. Equidem nonnullis Alnum aliis Acer, quibusdam etiam Populum vo cari ſubinde audio; Quò verò fundamen

to

LIPIFERA ARBOR VIRGINIANA.

to non audio. Flores formoſiſſimos Tulipis ſimiles proferre, aſſerunt omnes ex Virginia reduces, de fructibus autem minùs ſolliciti nihil certi affirmant. A duobus abhinc annis mittebat ad me Jacobus Bobartus Horti Oxonienſis p.t.Præſes inter multa alia curioſiſſima ex Virginiâ delata nonnulla ſemina, nomine Arboris Tulipiferæ, quæ in quantum conjicere poteram, videbantur ſemina cujusdam Arboris coniferæ. Erant enim ex duabus membranaceis longis rigidiſquè alis conſtructa, è quorum medio ſinu protuberabat futuri germinis primordium formâ oblongæ nuculæ, veluti in ſeminibus Cedri ; ſed quoniam illa ſemina decenter ſata non prodierunt, nec ab eo, qui laudato Dno Bobarto donaverat, propria manu erant collecta, hæremus, an fuerint legitima Arboris noſtræ Tulipiferæ ſemina. Cæterùm quam hoc titulo in Horto colimus, Arbor eſt humanâ altitudine ſuperior, trunco pollicem craſſo, cortice lævi fuſco, aliquot cineraceis maculis aſperato, odoris ignavi aromatici, nonnihil ad Saſſafras accedentis, materie pallidâ molli, medullâ paucâ ruffâ. Ramos ſpargit inæquales ordine inconcinno, ad quorum nodos è digitalibus pediculis prodeunt folia inſtar Aceris minoris trilobata nitida, quaſi forfice eſſent circumſecta, palmam am-

ampla, ſupernè viridia infernè incana, aliquotquè nervis ex dorſo craſſiori prodeuntibus inſcripta, ſuperiori & intermedio lobo productiori frontato, binis lateralis in parvum obtuſum mucronem abeuntibus. Singulos verò ramos & folia excludit parva oblonga theca in duas foliaceas pinnas dehiſcens, quæ ramis & foliis adoleſcentibus exareſcunt & decidunt. Conſimilem arborem Juglandis nucis amplitudine obſervavi anno CIↃ IↃ C LXXXIII in ſplendidiſſimo prædio Nobiliſſimi DNI Nortfolckii ad quinque vel ſex millia paſſuum diſtante Londino, quæ etiamſi aliquot viginti annos ibidem eſſet exculta, flores tamen fructuſquè nondum ediderat.

Turbith Officinis. *v.* Convolvulus.

Turpethum repens, foliis Althææ, vel Indicum C. B. P. *v.* Convolvulus.

Turritis vulgatior I. B. *v.* Leucojum.

Turritis ſecunda Cluſii I. B. *v.* Braſſica.

Tuſai I. B. *v.* Lilium.

TUSSILAGO vulgaris C. B. P. 197. Tuſſilago I. B. *tom.* 3. *l.* 32. 563.

Tuwakaruwila Zeylanenſium. *v.* Cucumis.

TYPHA paluſtris major *C. B. P.* 20. *I. B. tom.* 2. *l.* 18. 539.

*Typha paluſtris, clavâ gracili *C. B. P.* 20. Typha paluſtris media *I. B. tom.* 2. *l.* 18. 540.
*Typha paluſtris minor C. B. P. 20. Typha minor *I. B. tom.* 2. *l.* 18. 540.

V.

Vaccaria I. B. v. Lychnis.

VALERIANA major hortenſis *Moriſ. Umbell.* 52. Valeriana hortenſis: Phu Oluſatri folio C. B. P. 164. Valeriana major, odoratâ radice *I. B. tom.* 3. *l.* 27. 209.
*Valeriana major ſylveſtris, foliis latioribus *Moriſ. Umbell.* 50. Valeriana ſylveſtris major *C. B. P.* 164. Valeriana ſylveſtris magna aquatica *I. B. tom.* 3. *l.* 27. 210.
*Eadem foliis anguſtioribus *Moriſ. Umbell.* 50. Valeriana ſylveſtris major montana *C. B. P.* 164.
Valeriana minor annua, æſtiva *Moriſ. Umbell.* 50. Valeriana foliis Calcitrappæ C. B. P. 164. ANN.
*Valeriana minor perennis paluſtris *Mor. Umb.* 50. Valeriana paluſtris minor *C. B. P.* 164. Valeriana minor pratenſis vel aquatica *I. B. tom.* 3. *l.* 27. 211.
Valeriana marina latifolia, ſeu major rubra *Moriſ. Umb.* 50. Valeriana rubra *C. B. P.* 165. Valeriana latifolia rubra *I. B. tom.* 3. *l.* 27. 211.
Eadem alba *Moriſ. Umbell.* 50.

Va-

Valeriana peregrina ſeu Indica I. B. v. Valerianella.

Valeriana ſemine ſtellato. v. Valerianella.

Valeriana campeſtris inodora major C. B. P. v. Valerianella.

Valeriana Canadenſis, flore albo Cornut. v. Eupatorium.

VALERIANA Græca violacea *Moriſ. Umbell.* 55. Valeriana cœrulea C. B. P. 164. Valeriana Græca quorundam, flore cœruleo *I. B. tom.* 3. *l* 27. 212.

Eadem alba *Moriſ. Umbell.* 55. *C. B. P. Var.* 164. Valeriana Græca quorundam, flore albo I. B. *tom.* 3. *l.* 27. 252.

Eadem ex albo & cœruleo variegata.

VALERIANELLA Cornucopioides rubra, ſeu Indica Cluſii *Moriſ. Umbell.* 53. Valeriana peregrina ſeu Indica *I. B. tom.* 3. *l.* 27. 212.

Valerianella ſemine Scabioſæ major, Luſitanica *Moriſ. Umbell.* 53. Valerianella ſemine ſtellato *C. B. P.* 165.

Valerianella arvenſis præcox humilior, ſemine depreſſo *Moriſ. Umbell.* 53. Valeriana campeſtris inodora major C. B. P. 165. Locuſta herba *I. B. tom.* 3. *l.* 28. 325. Lactuca agnina vulgò. Foliis integris.

Eadem foliis diſſectis. Locuſta altera foliis ſerratis I. B. *tom.* 3. *l.* 28. 324.

Verbaſculum pratenſe Alpinum & hortenſe C. B. P. & Moriſ. eorumque ſpecies. *v.* Primula Veris.

Verbaſculum Cyanoides C. B. P. *v.* Cyanus.

*VERBASCUM foliis incanis, Mas latifolium, floribus luteis arctè caulibus adhærentibus, ſine foliis anguſtis inter flores emanantibus *Moriſ. Hiſt.* 2. 484. Verbaſcum Mas latifolium luteum C. B. P. 239. Verbaſcum vulgare, flore luteo magno, folio maximo *I. B. tom.* 3. *App.* 871. ANN.

Verbaſcum foliis incanis maximum odoratum Meridionalium, floribus luteis arctè caulibus adhærentibus, & foliis multis anguſtis inter flores emanantibus *Moriſ. Hiſt.* 2. 485. Verbaſcum Fœmina, flore luteo magno C. B. P. 239. Verbaſcum maximum Meridionalium odoratum luteum I. B. *tom.* 3. *App.* 871. ANN.

Verbaſcum foliis viridibus perenne, floribus luteis racema-tim provenientibus, ſtaminulis purpuraſcentibus *Moriſ. Hiſt.* 2. 486. Verbaſcum nigrum, flore ex luteo purpuraſcente *C. B. P.* 240. Verbaſcum nigrum, flore parvo apicibus purpureis *I. B. tom.* 3. *App.* 873.

Idem annuum floribus luteis. Verbaſcum nigrum

grum Dioſcoridis *Lobel.* 664.

Idem annum floribus albis. An Blattaria flore albo *Lobel.* 664?

Verbaſcum humile Alpinum villoſum Borraginis flore & folio. Sanicula Alpina, foliis Borraginis villoſa C. B. P. 234. *Moriſ. Hiſt.* 2 558.

Verbaſcum latis Salviæ foliis C. B. P. *v.* Salvia in *App.*

Verbaſcum ſylveſtre Salvifolium exoticum, folio rotundiore I. B. *v.* Salvia in *App.*

Verbaſcum acuto Salviæ folio C. B. P. *v.* Lychnis.

Verbaſcum Lychnites Syriacum incanum, ſummitate floris Hieroſolymitani I. B. v. Lychnis.

*VERBENA communis, flore cœruleo C. B. P. 269. Verbena vulgaris *I. B. tom.* 3. *l.* 30. 443.

Verbena tenuifolia C. B. P. 269. Verbenaca ſupina *I. B. tom.* 3. *l.* 30. 444.

Verbena peregrina, foliis Urticæ *Mem. Dodart.* 125. Verbena Urticæ folio Canadenſis *Cat. Hort. Reg. Pariſ.* 183. *Zanon. Hiſt. Bot.* 203.

Verbeſina flore minus pulchro, elatior ac magis frequens I. B. *v.* Chryſanthemum.

Verbeſina pulchriore flore luteo I. B. *v.* Chryſanthemum.

Vermicularis marina arboreſcens I. B. *v.* Kali.

VERO-

VERONICA ſpicata major recta cœrulea *Moriſ. Hiſt.* 317. Lyſimachia ſpicata cœrulea C. *B.* P. 246. Veronica ſpicata recta, profundè ſerrata, quam Lyſimachiam cœruleam quidam vocant *I. B. tom.* 3. *l.* 28. 284.

Veronica major latifolia erecta *Moriſ. Hiſt.* 2. 317. Veronica ſpicata latifolia C. *B.* P. 246. Veronica major latifolia, foliis ſplendentibus & non ſplendentibus *I. B. tom.* 3. *l.* 28. 283.

Veronica anguſtifolia recta minor vulgaris *Moriſ. Hiſt.* 2. 318. Veronica ſpicata anguſtifolia C. *B.* P. Veronica major auguſtifolia, caulibus viridibus *I. B. tom.* 3. *l.* 28. 284.

Veronica ſpicata, flore purpureo *Moriſ. Hort. Bleſ.* 321.

*Veronica Mas ſupina vulgaris, foliis ſerratis *Moriſ. Hiſt.* 2 318. Veronica Mas ſupina & vulgatiſſima C. *B.* P. 246. Veronica vulgatior, folio rotundiore *I. B. tom.* 3. *l.* 38. 274.

Veronica pratenſis Serpillifolia C. *B.* P. 247. *Moriſ. Hiſt.* 2. 319. Veronica Fœmina quibusdam, aliis Betonica Pauli Serpillifolia *I. B. tom.* 3. *l.* 28. 285.

Veronica major fruteſcens altera *Moriſ. Hiſt.* 2. 319. Chamædrys ſpuria major altera fruteſcens *C. B. P.* 319. Chamædrys ſpuria latifolia *I. B. tom.* 3. *l.* 28. 286.

Veronica ſupina, facie Teucrii pratenſis *Moriſ.*

rif. Hiſt. 2. 319. Chamædrys ſpuria major anguſtifolia C. B. P. 249. Chamædrys ſpuria anguſtifolia *I. B. tom.* 3. *l.* 28. 285.

*Veronica minor, foliis imis rotundioribus *Moriſ. Hiſt.* 2. 320. Chamædrys ſpuria minor rotundifolia C. B. P. 249. Chamædrys ſpuria latifolia *I. B. tom.* 3. *l.* 28. 286. Flore cœruleo.

Eadem flore albo.

Veronica minor virguloſa, ſeu multicaulis Pannonica *Moriſ. Hiſt.* 2. 320. Chamædrys ſpuria minor latifolia *C. B. P.* 249. Chamædryos falſa ſpecies. Teucrium 2. aut 5. Cluſii *I. B. tom.* 3. *l.* 28. 287.

*Veronica Hederulæ folio *Moriſ. Hiſt.* 2. 322. Alſine Hederulæ folio C. B. P. 250. Alſines genus Fuchſio, folio Hederulæ hirſuto *I. B. tom.* 3. *l.* 29. 368. ANN.

*Veronica floſculis cauliculis adhærentibus *Moriſ. Hiſt.* 2. 322. Alſine Veronicæ foliis, floſculis caulibus adhærentibus C. B. P. 250. Alſine ſerrato folio hirſutiori, floribus & loculis cauliculis adhærentibus *I. B. tom.* 3. *l.* 19. 367. ANN.

*Veronica floſculis oblongis pediculis inſidentibus, Chamædryos folio *Moriſ. Hiſt.* 2. 322. Alſine Chamædryfolia, floſculis oblongis pediculis inſidentibus C. B. P. 250. Alſine ſerrato folio glabro *I. B. tom.* 3. *l.* 29. 367. Foliis conjugatis. ANN.

*Ea-

* Eadem foliis alternis. ANN.

* Veronica cœrulea triphyllos, nunc pentaphyllos, ſeu trifida & quinquifida *Moriſ. Hiſt.* 2. 323. Alſine triphyllos cœrulea C. B. P. 250. Alſine folio profundè ſecto, flore purpureo, ſive violaceo I. B. *tom.* 3. *l.* 28. 367. ANN.

* Veronica aquatica major, folio ſubrotundo C. B. P. 252. Anagallis aquatica, folio rotundiore major I. B. *tom.* 3. *l.* 38. 791.

* Eadem minor. Anagallis aquatica minor, folio ſubrotundo C. B. P. 252. Anagallis aquatica, flore purpuraſcente, folio oblongo minor I. B. *tom.* 3. *l.* 38. 791.

* Veronica aquatica major, folio oblongo *Moriſ. Hiſt.* 2. 323. Anagallis aquatica major, folio oblongo C. B. P. 252. Anagallis aquatica, flore cœruleo, folio oblongo I. B. *tom.* 3. *l.* 38. 791.

* Veronica aquatica, folio ſubrotundo non crenato *Moriſ. Hiſt.* 2. 323. Anagallis aquatica minor, folio rotundo non crenato C. B. P. 252. Samolus Valerandi I. B. *tom.* 3. *l.* 38. 791.

* Veronica aquatica anguſtifolia minor Polygoni inſtar *Moriſ. Hiſt.* 2. 323. Anagallis aquatica anguſtifolia C. B. P. 252. Anagallis aquatica anguſtifolia I. B. *tom.* 3. *l.* 38. 791.

VI-

VIBURNUM Math. *C. B. P.* 316. Lantana vulgò, aliis Viburnum *I. B. tom.* 1. *l.* 5. 557.

VICIA perennis multiflora ſpicata cœrulea ſepiaria *Moriſ. Hiſt.* 2. 61. Vicia multiflora *C. B. P.* 61. Vicia multiflora perennis nemorenſis, ſive dumetorum *I. B. tom.* 2. *l.* 17. 314.

Vicia ſylvatica multiflora maxima *P. B. J. Raji Catal.* 304.

Vicia perennis maxima dumetorum, flore obſcurè rubente *Moriſ. Hiſt.* 2. 61. Vicia maxima dumetorum *C. B. P.* 345. Vicia ſepium perennis *I. B. tom.* 2. *l.* 17. 313.

Vicia multiflora Caſſubica fruteſcens, Lentis ſiliquâ *Breyn. Prodr.* 52.

Vicia Narbonenſis maxima, fructu rotundo atro, foliis ſerratis *Moriſ. Hiſt.* 2. 61. Faba ſylveſtris, fructu rotundo atro *C. B. P.* 338. ANN.

Eadem foliis integris *Moriſ. Hiſt.* 2. 61. ANN.

Vicia Benghalenſis hirſuta & incana, ſiliquis Piſi. ANN.

Ob elegantem florum purpuram inter hortenſes ornatus recepta quoque eſt exotica hæc Vicia, conſtans radice fibroſâ albâ, cauliculis bicubitalibus aut tricubitalibus ramoſis viticuloſis angularibus ſtriatis, è quorum geniculis prodit coſta in tortilem capreolum deſinens, cui à dextris & ſiniſtris

ſtris adhærent folia cœteris Viciis longiora, ſubincana, parte aversâ modicè piloſa. Ad coſtarum ſinus oritur pediculus digitalis, ſuſtinens aliquot flores papilionaceos oblongos puniceos, extremis oris nigriori purpurâ ſplendentibus. Hos excipiunt ſiliquæ, Piſis ſimiles, aſt breviores & compreſſæ undique ſericeis incanis pilis obductæ, continentes ſemina ſubrotunda nigro-fuſca granis Piperis paulo minora. Paſſim provenit intractu Benghalenſi, unde in Hortum tranſvecta eſt.

Vicia flore luteo-pallido, ſiliquis hirſutis craſſis brevibus erectis *Moriſ. Miſt.* 2. 62. ANN.

Eadem ſiliquis propendentibus *Moriſ. Hiſt.* 2. 62. *deſcr.* ANN.

Vicia major vulgaris ſativa *Moriſ. Hiſt.* 2. 62. Vicia ſativa vulgaris, ſemine nigro C. B. P. 344. Vicia vulgaris ſativa *I. B. tom.* 9. *l.* 17. 310. ANN.

*Vicia ſylveſtris, ſemine nigro & variegato, folio acutiore *Moriſ. Hiſt.* 2. 63. Vicia vulgaris, acutiore folio, ſemine parvo nigro C. B. P. 345. An Vicia ſemine rotundo nigro? & Vicia vulgaris ſylveſtris, ſemine parvo & nigro frugum *I. B. tom.* 2. *l.* 17. 312. ANN.

*Vicia ſepium, folio rotundiore acuto C. B. P. 345. *Moriſ. Hiſt.* 2. 63. ANN.

*Vicia

VICIA BENGHALENSIS HIRSUTA ET INCANA. SILIQUIS PISI.

*Vicia multiflora ſpicata cœrulea annua minor procumbens *Moriſ. Hiſt.* 2. 63. *deſcr.*

*Vicia minima, radice granulosâ *Breyn. Cat. Hort. Amſtel. Comelyn. Catal.* 113.

Vicia minor ſegetum cum ſiliquis pluribus hirſutis *C. B. P.* 345. *Moriſ. Hiſt.* 2. 63. Vicia parva, ſive Cracca minor cum multis ſiliquis hirſutis *I. B. tom.* 2. *l.* 17. 315.

Vicia minor ſegetum cum ſiliquis plurimis glabris *Moriſ. Hiſt.* 2. 345. Vicia ſegetum, ſingularibus ſiliquis glabris *C. B. P.* 345. Viciæ ſive Craccæ minimæ ſpecies cum ſiliquis glabris *I. B. tom.* 2. *l.* 17. 315.

Vicia ſylveſtris lutea, foliis Convolvuli minoris C. B. P. *v.* Lathyrus.

Vicia latâ ſiliquâ, flore luteo I. B. v. Lathyrus.

Vicia Seſamacea Apula Columnæ. v. Aſtragalus.

Viciæ ſimilis, ſupra infraquè terram fructum edens C. B. P. v. Lathyrus.

Victorialis Mas Tab. v. Allium.

Vincetoxicum cum multis floribus albicantibus I. B. *v.* Aſclepias.

*VIOLA Martia purpurea, flore ſimplici odoro *C. B. P.* 199. *Moriſ. Hiſt.* 2. 474. Viola Martia purpurea *I. B. tom.* 3. *l.* 32. 542. Viola Martia alba *C. B. P.* 199. Viola Martia, flore albo odorato *I. B.* 543.

Viola Martia multiplici flore *C. B. P.* Viola Martia purpurea flore multiplicato majore *I. B tom.* 3. *l.* 32. 542.

Ea-

Eadem multiplici flore candido *C.B.P.Var.* 199
Eadem multiplici flore cinereo *Catal. Hort. Reg. Pariſ.* 185. *Sutherl. Cat. Edinb.* 357.
Viola Martia inodora ſylveſtris C. B. P. 199. *Moriſ. Hiſt.* 2. 474. Viola cœrulea Martia inodora ſylvatica, in cacumine ſemen ferens *I. B. tom.* 3. *l.* 32. 543.
Viola Martia major hirſuta inodora *Moriſ. Hiſt.* 2. 475.
Viola Alpina rotundifolia lutea C. B. P. 299. *Mor. Hiſt.* 2. 475. Viola Martia lutea *I. B. tom.* 3. *l.* 32. 544. Foliis & floribus minoribus.
Eadem foliis & floribus majoribus.
Viola Martia arboreſcens purpurea *C. B. P.* 199. Viola erecta flore cœruleo *Moriſ. Hiſt.* 2. 475. Jacæa tricolor ſurrectis cauliculis quibuſdam arborea dicta *I. B. tom.* 3. *l.* 32. 547.
Eadem flore albo *C. B. P. Var.* 199. Viola erecta flore albo *Moriſ. Hiſt.* 2. 475.
Viola tricolor erecta, An Jovis flos Theophraſti C. B. P. 199? *Moriſ. Hiſt.* 476. ANN.
Viola montana tricolor odoratiſſima *C. B. P.* 199. Jaceæ tricoloris, ſive Floris trientalis genus, flore luteo & purpureo magno, repens non annuum *I. B. tom.* 3. *l.* 32. 548. ANN
Viola tricolor hortenſis repens C. B. P. 199. *Moriſ. Hiſt.* 2. 476. Jacæa tricolor, ſive Trinitatis flos *I. B. tom.* 3. *l.* 32. 547. Flore minore violaceo puniceo & flavo. ANN.

*Eadem flore albo & luteo C.B.P.*Var.* 199. Ann
*Eadem flore cum pallidè cœruleo purpureo &
luteo C. B. P. *Var.* 200. Ann.
*Eadem flore Violaceo holoſerico purpureo &
aureo. Ann.
Viola tricolor hortenſis repes, fl. magno duplo
majore, coloris unius, nigræ purpuræ & in-
ſtar holoſerici nitentis C.B.P. *Var.* 200. Ann.
Eadem flore pallido C. B. P. *Var.* 200. Ann.
Eadem flore ex aureo & pallido. Ann.
*Viola bicolor arvenſis C. B. P. 200. *Moriſ. Hiſt.*
2. 476. Jacæa bicolor frugum & hortorum
vitium *I. B. tom.* 3. *l.* 32. 548. Ann.
Viola Indica ſcandens Naſturtii ſapore &
odore, flore flavo. Acriviola *Frid. Cæſ.*
Tab. 935. Naſturtium Indicum majus C.B.P.
306. Naſturtium Indicum, folio peltato
ſcandens I. B. *tom.* 2. *l.* 15. 175. Pelon Me-
xixquilitl. Pelon Chilli, ſeu Naſturtium
Peruinum *Hernand.* 161.
Eadem flore ſulphureo. Naſturtium Indicum
flore luteo dilutiore *Cat. Hort. Reg. Par.* 129
Viola Indica ſcandens, Naſturtii ſapore, maxi-
ma odorata.

Si unquam amœnioris Floræ cultoribus, tùm varietate, tùm inſigni florum elegantiâ ſeſe commendavit Planta, hæc profecto ſcandentis Violæ, vulgò Naſturtii Indici, nova ſpecies eſt, cujus amplitudinem & majeſtatem quilibet intuentes meritò ſuſpiciunt

& ad-

IOLA INDICA SCANDENS, NASTUR-
TII SAPORE MAXIMA ODORATA.

& admirantur. Eam primùs omnium Anno MDCLXXXIV. ex novo Orbe in Belgiam devehi curavit Illuſtriſſimus Beverningius, cujus munificentiâ poſtmodum in Principum Magnatumquè Paradiſos, deinde etiam in Academicum noſtrum transfluxit Hortum. Multò verò feracior & omnibus ſui partibus amplior eſt Naſturtio Indico vulgari. Etenim è craſsâ pallidâ fibrosâ repente radice admirabili fertilitate luxuriant viticuli longiſſimi herbacei ſucculenti glabri, qui vel ſolo incumbunt, vel vicinos ſtipites bacillosve ſuis complexibus involvunt. Horum genicula emittunt tortiles ſeſqui dodrantales pediculos, ſuſtinentes folia orbiculata peltata, Hederæ inſtar anguloſa, vulgari Naſturtio duplo ampliora, medio pallente umbone, cui pediculus inſeritur, in aliquot concolores radios ad ambitum uſque diducto. Ad ſingulas foliorum alas prodit alter petiolus brevior & gracilior, qui terminatur in florem ampliſſimum odoratum extus croceo, intus nunc cinabarino nunc coccineo, nunc ſimul ex utroque colore pulcherrimè variegato, ſuperbientem, quem ſi ſolis radiis illuſtratum inſpexeris, gracili holoſericâ pube, aurato pulvere perfuſa, diceres interpolatum. Flos quinque contexitur petalis ſeſqui pollice latioribus, quorum duo ſuperioria

rioria ſurrecta è baſi anguſtâ coccineis fulgentibus virgulis ſtriatâ ſenſim in rotundam latitudinem expanduntur. Tria inferiora fulciuntur anguſtiſſimo craſſiuſculo crocato cervice, & ubi in latum orbem ſe diffundere incipiunt, concoloribus ad margines barbulis capillantur, unguibus holoſericâ maculâ modo coccineâ modo intenſiùs miniatâ inſcriptis. Medium occupant aliquot brevia rigida recurva flaveſcentia ſtamina oblongis ſtriatis concoloribus apiculis ornata; Flori verò ſubjicitur flaveſcens calix, parte anticâ, quâ floris petala complectitur, in quinque mucronatas crenas, poſticâ verò in longiſſimum calcar purpurpuraſcentibus per longitudinem ſtriis inſignitum, productus, quo una cum flore delapſo, ſequuntur vaſcula ſubrotunda rugoſa & verrucoſa ut plurimùm terna, rariùs bina, preſſiùs invicem juncta, quibus ſingulis involvitur ſemen oblongo-rotundum fuſcum craſſum ſolidum rugoſum ſtriatum ſeu anguloſum, nonnihil incurvatum. Quamvis hæc planta circa finem autumni exareſcere ejuſquè radix ſubſequente hyeme perire ſoleat, adeoque non niſi ſeminibus regerminare videatur; Attamen vulgaris Naſturtii more multiplicari patitur per ſurculos, qui autumni principio terræ commiſſi & in convenienti hybernâ locati, totâ hyeme vernant, & mox,

ſuccedente vere, flores & ſemina numerosâ fertilitate largiuntur.

Viola aquatica I. B. *v.* Millefolium.

Viola lunaria major, ſiliquâ oblongâ & rotundâ C. B. P. *v.* Levcojum.

Viola Mariana Dod. I. B. v. Campanula.

Viola Matronalis vulgò ejuſquè ſpecies v. Heſperis.

Viola Petræa I. B. v. Eruca.

VIRGA aurea major, vel Doria C. B. P. 268. Aliſma Monſpelienſium, ſive Doria *I. B. tom.* 2. *l.* 24. 1064.

Virga aurea latifolia ſerrata C. B. P. 268. Virga aurea, ſive Solidago Saracenica latifolia ſerrata *I. B. tom.* 2. *l.* 24. 1063.

* Virga aurea anguſtifolia ſerrata C. B. P. 268. Virga aurea anguſtifolia ſerrata, ſive Solidago Saracenica *I. B. tom.* 2. *l.* 24. 1063.

* Virga aurea anguſtifolia minùs ſerrata C. B. P. 268. Virga aurea vulgaris latifolia *I. B. tom.* 2. *l.* 24. 1062.

Virga aurea foliis lævibus non ſerratis *Moriſ. Hort. Bleſ.* 322. An Virga aurea anguſtifolia, paniculâ ſpeciosâ Canadenſis *Cat. Hort. Reg. Par.* 186?

Eadem foliis non nihil crenatis.

Virga aurea Americana hirſuta, radice odoratâ, foliis ſerratis *Moriſ. Hort. Bleſ.* 323. An Virga aurea Canadenſis hirſuta, paniculis minùs ſpecioſis *Cat. Hort. Reg. Pariſ.* 186?

186? Virga aurea Virginiana, foliis magis rugosis & nonnihil incisis *Stap. in Theoph.* 365. *descr. & fig.*

Virga aurea Limonii folio, paniculâ uno versu dispositâ *Morif. Hort, Blef.* 220. Virga aurea Mexicana C. B. P. 517. Virga aurea Virginiana *Stapel. in Theophr.* 365.

Virga aurea, foliis Linariæ *Morif. Hort. Blef.* 379. Linaria folioso capitulo luteo major C. B. P. 213. Heliochrysos Tragi, sive Linaria tertia I. B. *tom.* 3. *l.* 26. 151.

Virga pastoris ejusquè species I. B. *v.* Dipsacus.

Virga sanguinea I. B. *v.* Cornus.

Visnaga Morif. v. Gingidium.

Vitex foliis angustioribus, Cannabis modo dispositis ejusquè species C. B. P. *v.* Agnus castus.

VITIS Idæa, foliis oblongis crenatis, fructu nigricante C. B. P. 470. Vitis Idæa, fructu nigro I. B. *tom.* 1. *l.* 5. 519. Myrtillus vulgò.

Vitis Idæa foliis subrotundis non crenatis, baccis rubris C. B. P. 470. Vitis Idæa semper virens, fructu rubro I. B. *tom.* 1. *l.* 5. 522.

*Vitis Idæa palustris C. B. P. 471. Oxycoccus sive Vaccinia palustris I. B. *tom.* 1. *l.* 5. 227.

VITIS vinifera C. B. P. 299. I. B. *tom.* 2. *l.* 15. 67.

Vitis Corynthiaca I. B. *tom.* 2. *l.* 15. 72. Uvæ Passæ Indicæ, gigartis carentes C. B. P. 298.

Vitis muscato sapore, quæ Apiana Plinio *C. B. P. Var.* 298.

Vitis

Vitis acinis oblongis magnitudine & formâ Prunorum, quæ Pergulana dici poteſt *C. B. P. Var.* 298.

Vitis Allobrogica Plinii *Carol. Steph. Cat. Hort. Reg.* 186.

Vitis alba dulcis *I. B. tom.* 2. *l.* 15. 73.

Vitis folio Apii *I. B. tom. l.* 15. 75. Vitis laciniatis foliis *Corn.* 182.

Vitis Viniferæ diverſitates plurimæ, fructuum magnitudine colore & ſapore diſcretæ.

Vitis alba & nigra I. B. v. Bryonia.

Vitis Hederacea Indica Stap. v. Hedera.

Ulmaria I. B. *v.* Barba capræ.

* ULMUS campeſtris *C. B. P.* 426. Ulmus *I. B. tom.* 1. *l.* 1. 239.

Umbilicus Veneris vulgò v. Cotyledon.

Unedo Plinii vulgò v. Arbutus.

Unifolium I. B. v. Lilium convallium.

Voſacan Cat. Hort. Reg. Pariſ. v. Chryſanthemum.

Volubilis terreſtris I. B. v. Convolvulus.

* URTICA urens maxima C. B. P. 232. Urtica vulgaris major *I. B. tom.* 3. *l.* 30. 445.

* Urtica urens minor *C. B. P.* 232. Urtica minor annua *I. B. tom.* 3. *l.* 30. 446. ANN.

Urtica urens pilulas ferens prima Dioſcoridis, ſemine Lini *C. B. P.* 232. Urtica Romana, ſive Mas cum globulis I. B. *tom.* 3. *l.* 30. 445. ANN.

Eadem Parietariæ foliis *Dodart. Mem.* 131.

Cat.

Cat. Hort. Reg. Pariſ. 187. ANN.
Urtica racemoſa Canadenſis *Dodart. Mem.* 129. *Moriſ. Hort. Bleſ.* 323.
Urtica aculeata, foliis ſerratis ejuſquè ſpecies C. B. P. *v.* Sideritis.

X.

XANTHIUM majus Canadenſe. Lappa Canadenſis, minori congener, ſed procerior *Cat. Hort. Reg. Pariſ.* 110. ANN.
Xanthium ſive Lappa minor *I. B. tom.* 3. *l.* 33. 572. Xanthium Dioſcoridis, Lappa minor C. B. P. 198. ANN.

XERANTHEMUM flore ſimplici purpureo majore. Xeranthemum aliud Ptarmica quorundam *I. B. tom.* 3. *l.* 25. 25. Jacea Oleæ folio, capitulis ſimplicibus C. B. P. 272. Ptarmica Auſtriaca vulgò. ANN.
Idem flore pleno. ANN.
Xeranthemum flore ſimplici albo. ANN.
Idem flore pleno. ANN.
Xeranthemum flore ſimplici purpureo minore. Jacea Oleę folio, flore minore C. B. P. 272. ANN.
Xeranthemum flore ſimplici minimo dilutè purpuraſcente. ANN.
Xiphium I. B. v. Gladiolus.
Xiris Moris & Xyris I. B. Jris.

Y.

YUCCA foliis Aloe *C. B. P.* 91. *Moriſ. Hiſt.* 2. 419.

Z.

Zatarhendi Alpin. v. Majorana.

Zazintha I. B. v. Cichorium.

ZEA Briza dicta vel monococcos Germanica *C. B. P.* 21. Zea monococcos, Briza quibuſdam *I. B. tom.* 2. *l.* 18. 413. ANN.

Zea dicoccos vel major *C. B. P.* 22. Zea, ſive Spelta *I. B. tom.* 2. *l.* 18. 412. ANN.

Zeopyrum ſeu Tritico-ſpeltum *C. B. P.* 22. Hordeum nudum, ſive Gymnocrithon *I. B. tom.* 2. *l.* 18. 430. ANN.

Zea verna I. B. v. Triticum.

ZEDOARIA Zeylanica Camphoram redolens *Muſ. Zeylan.* Harankaha Zeylanenſium.

Zerumbeth Garz. v. Zingiber.

ZINGIBER latiſolium ſylveſtre. Zerumbet *Garz. ab Hort. l.* 1. *c.* 43. Walinghuru ſive Zingiber ſylveſtre Zeylanenſibus.

An hoc Indicum Aroma ſit Zerumbeth Arabum quod Garzias ab Horto adſtruit, & an Zerumbeth ſit Idem cum Zedoaria, Geiduar, Arnabo, Been albo vel rubro aut Carpe-

INGIBER SYLVESTRE.

pesio, an verò ab his diversũ, id ex Veterum Codicibus difficulter colligi potest. Quippe non tantùm in his, sed & innumeris aliis describendis tàm breves & incerti reperiuntur Arabes, & quod maximum inter se adeò dissentientes, ut non sine ratione dubitetur, an Arabibus accurata dictorum simplicium fuerit notitia. Itaque satiùs fore judico in præsentiarum, genuinam Aromatis nostri Historiam proponere, quàm de inextricabili hâc quęstione ulteriorem facere moram. Spontaneo autem proventu luxuriat in sylvis locisquè aliis umbrosis Insulæ Zeylan, Malabaræ, cœterarumquè Orientalium Regionum, Malabaris Kua, Zeylanensibus Walinghuru hoc est sylvestre Zingiber dictum, cujus radix prælonga brachium crassa inæqualis, nonnihil depressa, ex crebris prominentibus tuberibus ceu apophysibus per genicula junctis compacta, alba, nonnunquam flavescens, carnosa succulenta, tenacibus crassioribus filamentis intertexta, modo in soli superficie hærens, modo altiùs demissa pauciscquè albentibus fibris capillata, gustus acris amaricantis aromatici ad Zingiber accendentis, sed magis terrestris & minùs grati, odoris fragrantis. Ex hujus tuberculis eriguntur caules sesquicubitales crassitudine digitali herbacei depressi, viridante medullâ pleni, quos alterno ordine

dine ab imo ad ſummum uſque veſtiunt folia ſpithamum longa, tres quatuorve transverſos digitos lata, in mucronem abeuntia glabra polita, alterâ parte lætè viridia, alterâ in viridi pallentia, fulcita pediculo craſſo breviſſimo, qui lato ac folioſo ſuo principio, Arundinum Graminumve ritu, caulem involvit & in nervum per folii mediam longitudinem excurrentem, terminatur. His in caulibus flores nulli conſpiciuntur, ſed ex peculiaribus radicum tuberculis, veluti in Curcumâ cœteriſquè hujus ſortis aromatibus, ſingularis erigitur ſcapus prælongis aliquot foliaceis ſquamis, ſcapum ſtrictiſſimè ambientibus, obtectus, aſpice in oblongo-rotundũ ſquamatũ ruffeſcens caput ex multis obtuſis foliolis imbricum modo hærentibus conſtructum, faſtigiato, è cujus ſquamarum interſtitiis proſilit flos oblongus ut plurimùm pentapetalus Curcumæ aut Zingiberi ſimilis, petalo ſuperiori oblongo pellucido galeæ inſtar erecto, duobus inferioribus conformibus inſtar labii protenſis, intermedio flaveſcente ſinuato ad marginem fimbriato, ex anguſtâ cervice in rotundam latitudinem diffuſo. Huic demum ligulæ inſtar incumbit petalum craſſum albidum reliquis anguſtius, craſſius tamen & robuſtius, deſinens in parvum leviter inflexum mucronem. His omnibus marceſcentibus

ſuc-

ſuccedit vaſculum pene trigonum continens in tribus loculamentis ſemina rotunda fuſca Cannæ Indicæ paulæ minora cæteroquin valde ſimilia. Culturam poſcit eandem, quam Curcuma, de quâ ſupra actum. Sale volatili oleoſo aromatico abundare hujus aromatis radicem probat inter alia ejus deſtillatio. Transmittit enim per alembicum aquam fragrantem cum ſufficienti oleo, cui, ſi recens fuerit deſtillata, innatat ſal volatilis paucus, formâ nivis aut Camphoræ. Hic in ſpiritu vini ſolutus conditis electuariis aliisve debitè remixtus, acidis ventriculi cruditatibus & ex iisdem obortis flatubus ac doloribus mirabiliter conducit. Idem, ſed cum blandâ alvi dejectione, præſtat ſuccus ex radice recenti expreſſus. Conſciſſa ſiccata & in farinam trita plurimam acredinem amittit, quâ ratione conficiuntur ex eâ panes, quibus annonâ duriore veſcuntur Indi. Mucilago ſquamati capitis interſtitiis inhærens, aromatis hujus virtutem nonnihil redolet & propterea doloroſo & debilitato ventriculo cenſetur utiliſſima.

Zizyphus ſativa l. B. *v.* Jujubæ.
Zopal nochetzli Hernand. *v.* Ficus.
Zucha flore luteo. I. B. *v.* Pepo.
Zygis Cluſio v. Serpillum.

FINIS.

HORTI ACADEMICI LUGDUNO BATAVI.

APPENDIX.

Propoſueram mihi Stirpium omnium nomina, quæ ab anno milleſimo ſexcenteſimo octuageſimo ad præſentem octuageſimum ſextum uſque in Horto Academico Lugduno Batavo viguerunt, præmiſſo huic Catalogo inſerere; verùm cùm eandem denuo percurrens reperiſſem, nonnullas ſtirpes vel omiſſas, vel hoc ipſo anno, quo Catalogus prælo erat commiſſus, variis è regionibus ad nos delatas eſſe; Ideo Batanophilis non ingratum nec inutile fore exiſtimavi, ſi illas in ordinem congererem, & ſub titulo Appendicis in lucem proferrem, inſimul adjiciendo, quæ ad emendationem ſeu illuſtrationem Catalogi ſpectare viderentur.

p. 2. *l.* 5. præfig. *

p. 7. l. 18. ſubjung.

Acer Virginianum odoratum.

p. 7. l. 23. add. poſt *I. B. & Dioſcoridis C. B. P.*

p. 7. l. 23. ſubjung:

Achiotl Hern. v. Orleana.

p. 9. l. 2. ſubjung.

Aconitum humile bifolium, ſive Aconitifolia flore albo unico Levcoji campanulato, fructu Cynosbati Menz. v. Papaver.

Aconitum Helianthemum Canadenſe Cornut. v. Chryſanthemum.

p. 9. l. 23. ſubjung:

ADHATODA Zeylanenſium *Muſ. Zeyl.* Hoc eſt, Medicina fœtum mortuum expellens, Græcis Ecbolium. Wanæpala Malab.

p. 10. l. 7. ſubjung:

Adianthum floridum album Raji. v. Filix.

p. 11. l. 21. ſubjung:

Ahate de Panucho Hern. v. Anona

p. 11. l. 27. ſubjung:

Alaternus criſtata.

p. 12. l. 17. ſubjung:

Alcea laciniato folio rotundo C.B.P. 316. *Moriſ. Hiſt.* 2. 527.

p. 13. l. 14. ſubjung:

Alcea Moſchata Piſon. v. Althæa.

p. 14. l. 7. ſubjung:

Aliſma Monſpelienſium I. B. *v.* Virga aurea.

p. 14. l. 8. ſubjung:

Alkekengi Mexicanum Column. v. Solanum.

p. 15. l. 22. ſubjung:

Allium ſeu Moli Virginianum C. B. P. Ephemerum.

AD HATODA ZEYLANENSIUM.

p. 19. l. 9. subjung.

* Alsine aquis innatans, foliis longiusculis I. B. *tom.* 3. *l.* 38. 787.

p. 20. l. ultim, subjung.

Alsine vernaglabra, flosculis albis I. B. *v.* Linum.

p. 22. l. 17. post 479. add. Hinna pæretti *Hort. Mal. tom.* 6. 69.

p. 22. l. 24. subjung:

Althæa arbor Indica, Tiliæ folio, flore ephemero. Pariti, seu Tali pariti *Hort. Mal. tom.* 1. 53.

p. 24. l. 27. post 959. add: Beloere. *Hort. Mal. tom.* 6. 77.

p. 25. l. 18. post 962. add. Quingombo sive Alcea Muscata *Pison. l.* 4. 210.

p. 29. l. 13. subjung.

ALYPUM Monspelianum, sive Frutex terribilis I. B. *tom.* 1. 5. 598. Thymelæa foliis acutis, capitulo Succisæ, sive Alypum Monspelienssium. C. B. P. 463.

p. 31. l. 18. add. post 18. Blitum Spinosum Americannm *Sutherl. Cat. Edimb.* 51.

p. 34. l. 11. subjung.

Ameri Hort. Mal. v. Colutea.

p. 34. l. 23. subjung.

Amomum Officinarum I. B. *v.* Sison.

p. 36. l. 24. subjung.

Anachunda Hort. Mal. v. Solanum.

p. 39. l. 5. ſubjung.

Anemone Virginiana, tertiæ Matthioli ſimilis, flore parvo.

Folia fert trilobata ampla, flores parvos in viridi pallentes, cœtera tertiæ Matthioli paria.

p. 45. l. 22. ſubjung.

Anhuiba Piſon. v. Saſſafras.

p. 45. l. ultim. ſubjung.

ANONA Indica, fructu parvo violaceo. Pyro ſimilis fructus alter in novâ Hiſpaniâ C.B.P. 439. Ate vel Ahate de Panucho Hern. 348. 454. Evautzapotl ſeu Anona Hern. 90. Anona maram. *Hort Mal. tom.* 3. 23.

Anona Americana, fructu majori. Soortſack parvum vulgò.

Nomine Soortſack parvi ex Americâ huc invecta ſunt ſemina oblonga anguloſa non nihil depreſſa flaveſcentia Anonâ Indicâ majora, quæ hac æſtate in horto ſata protulerunt ſobolem, pedalis longitudinis, cui alterno ordine adſtabant folia Lauri amplitudine, lætè viridia lucida glabra. Cætera quæ ad arboris hujus plenariam cognitionem ſpectant in altera Horti noſtri Appendice curioſo lectori proponentur.

p. 47. l. 7. ſubjung.

Anonis lutea perennis major, Natrix dicta *Moriſ. Hiſt.* 2. 171. Anonis viſcoſa, ſpinis carens, lutea major. C.B.P. 389. Anonis lutea

non ſpinoſa, Dalechampio Natrix I. B. *tom.* 2. *l.* 17. 393.

p. 50. l. 11. poſt floridum add. An Sium aquaticum, ad alas floridum *Moriſ. Umbell.* 63 ?

p. 49. l. 12. ſubjung.

Apios I. B. *v.* Tithymalus.

p. 52. l. 25. ſubjung.

Apocynum maritimum erectum Venetum, flore albo. Tithymalus maritimus, ſeu Eſula rara è Lio Venetorum Inſula, flore albo. *Cat. Hort. Reg. Par.* 176.

Apocynum Virginianum, flore herbaceo, ſiliquâ longiſſimâ *Moriſ. Hort. Bleſ.* 232.

Apocynum Americanum arboreſcens, ſiliquâ maximâ.

Prodiit hôc demum anno ſeminibus à Dno Henrico Meyero ex Surinama transmiſſis; Foliis palmam amplis mucronatis binis è regione oppoſitis, longis pediculis appenſis. Semina erant membranacea compreſſa fuſca cum albâ lanuginoſâ cœſarie.

Apocynum Novæ Angliæ ſubhirſutum, tuberoſâ radice, floribus aurantiis. An Apocynum Canadenſe anguſtifolium, flore aurantio *Moriſ. Hort. Bleſ.* 232.

Specioſiſſimum hoc Apocynum ex Novâ Angliâ huc invectum, idem eſſe opinor cum eo, quod Moriſonius in Horto Bleſenſi ſub nomine Apocyni Canadenſis anguſtifolii flore

APOCYNUM NOVÆ ANGLIÆ TUBEROSA RADICE, FLORIBUS AURANTIIS.

flore aurantio prodidit; verùm cum ejuſdem deſcriptio ſit admodum brevis & imperfecta; ideo hic ſubnectere volui quæ in ea videntur deſiderari. Conſtat verò radice tuberosâ pugni magnitudine carnosâ nodosâ, paucis fibris veſtitâ, ſolo aridiori commiſsâ hyemem ſuperante, ex quâ ſub æſtatis initium aſſurgunt aliquot ſtolones altitudine pedali aut cubitali rotundi hirſuti, herbacei, parte quâ ſole illuſtrantur ſubrubentes. His adhærent folia ſine ordine, modo bina ſibi oppoſita modo ſolitaria, ſemidigitum longa, unguem lata, ad radicem minora, in progreſſu verò majora, rigidiuſcula, in parvum obtuſum mucronem abeuntia, ſuprà è virore nigro ſplendentia, infrà pallida ſubhirſuta venoſa. Ramorum faſtigia ſuſtinent flores in umbellam congeſtos Apocyno Canadenſi Syriaco minori Cornuti formà & magnitudine ſimiles, elegantiſſimi aurantii coloris. Hi antequam perficiuntur exigua crocata oblonga anguloſa ſtriataque capitula mentiuntur; Dehiſcentes verò in decem petala finduntur quinque externa longiora tenuiora deorſum flexa, totidemque interna breviora craſſiora erecta, è quorum ſingulorum baſi exit ſtaminulum concolor tenuiſſimum, apiculo deſtitutum, medium occupat pallidè flaveſcens capitulum oblongum ſtriatum

quin-

quinquangulum ſtructurâ valde eleganti. Quanquam verò, hujus Apocyni fructus vidiſſe nobis nondum contigit, attamen haud diſſimiles eſſe congeneribus ſuis, ex omnibus notis colligere licet. Turget ſucco viſcido lento in viridi palleſcente, ſapore acri amaro nauſeoſo.

p. 58. l. 7. ſubjung.

Arbor venenata quorundam Cat. Hort. Reg. Paris. v. Hedera.

Arbor vitæ ſeu Paradiſiaca vulgo I. B. v. Thuja.

p. 59. l. 9. ſubjung.

Arabis Chabr. v. Draba

p. 61. l. 5. præfig. *

p. 63. inſeratur Aſparagi aculeati maximi ſarmentoſi Zeylanici, radicum imago.

p. 64. l. 22. ſubjung.

Aſperula montana odorata C. B. P. v. Rubia.

Aſperula hexaphyllos purpurea C. B. P. v. Rubia.

p. 68. l. 18. ſubjung.

After Americanus latifolius maximus puniceis caulibus.

Altior aſſurgit hic After quàm Aſteres Novæ Angliæ, caulibus robuſtis puniceis in breves concolores ramos diviſis; Foliis Tripolii facie, ſed rigidioribus craſſioribus per ambitum non nihil dentatis, inferioribus palmam æquantibus, ſuperiori-

ASPARAGI ACULEATI SARMENTOSI ZEYLANICI RADICES.

ASTER AMERICANUS LATIFOLIUS MAXIMUS PUNICEIS CAULIBUS.

bus verò brevioribus & anguſtioribus; Floribus amplis violaceis, medio diſco purpureo flaveſcente & in albentem pappum fatiſcente. Subeſt radix fibroſa vivax, numeroſâ fertilitate ſeſe propagans. Domina Agnita de Block ſcientiæ Botanicæ peritiſſima nobis hunc Aſterem communicavit.

p. 73. l. 3. ſubjung.

Aſtragalus purpureus perennis Monſpelienſis *Moriſ. Hiſt.* 2. 106. Aſtragalus Monſpeſſulanus I. B. *tom.* 2. *l.* 17. 338. Securidaca lutea minor, corniculis recurvis C. B. P. 389.

p. 74. l. 2. poſt 285. add. Aſtragalus Africanus, flore luteo odoratus *Breyn. Cent.* 1. 72.

p. 78. l. 3. ſubjung.

Ate Herq. v. Anona.

p. 83. l. 5. ſubjung.

Azedarach floribus albis ſemper virens. Arbor Indica Fraxino ſimilis, Oleæ fructu C. B. P. 416. Aria-Bepoli ſe Nimbo Acoſtæ & *Garz. Hort. Mal. tom.* 4. 107.

p. 83. l ſubjung.

Balam *pulli Hort. Mal. v.* Tamarindus.

p. 84. l. 16. ſubjung.

Belamodagam *Hort. Mal. tom.* 2. 121. Takkada Zeylanenſ.

p. 84. l. 22. poſt 261. add. Bellis ſylveſtris maxima, caule rubente hirſuto *Sutherl. Cat. Edimb. App.* 365.

p. 87.

p. 87. l. 6. subjung.

Beloere *Hort. Mal. v.* Althæa

p. 88. l. 15. subjung.

Betonica Paoli Serpillifolia I. B. v. Veronica.

p. 88. l. 17. subjung.

Biflingua I. B. v. Laurus Alexandrina.

p. 93. l. 17. subjung.

Boa Tsingking Bont. v. Coral arbor.

Bonifacia I. B. v. Laurus Alexandrina.

p. 94. l. 19 subjung.

Briza C. B. P. & I. B. v. Zea.

p. 95. l. 7. subjung.

Brunella minor, folio rigido integro C. B. *Phytop.* 503. Brunella Hyssopifolia C. B. P. 261. Prunella anguſtifolia I. B. *tom.* 3. *l.* 30. 430.

p. 99. l. 3. subjung.

Buparìti Hort. Mal. v. Althæa.

p. 101. ad l. 6. Propter characterem quem Cacalia habet communem cum Eupatorio, rectiùs Eupatorium Tussilaginis foliis cutaneis acutioribus & glabris meretur vocari.

p. 102. l. 16. post latifolia add. Menta cattaria latifolia C. B. P. 228.

p. 106. l. penult. subjung.

Camara Marckgr. & Camara Tinga Pison. v. Viburnum.

Camaru Pison. v. Solanum.

p. 108. l. 6. præfig. *

p. 18. l. 18. post 799. add. An Alsine oblongo

longo folio ſerrato, flore cœruleo *I.B. tom.* 3. 19. 367?

p. 113. l. 9. ſubjung.

Campanula exotica Aldini v. Convolvulus.

p. 114. l. 20. ſubjung.

Cannabina Indica Stap. v. Eupatorium.

p. 115. l. 12. ſubjung.

Caranda Bontj. v. Tamarindus.

p. 120. l. 26. ſubjung.

Carduus ſtellatus, Leucoji lutei foliis *Dodart. Mem.* 69. Carduus humilis aculeatus, Ptarmicæ foliis Auſtriacæ *Triumf. Obſerv.* 96.

Carduus Braſilianus, foliis Aloes C. B. P. v. Ananas.

p. 129. l. 21. ſubjung.

Caryophyllus Mexicanus ejuſque ſpecies Hernand. v. Tagetes.

Caryophyllus Indicus ejuſque ſpecies I. B. v. Tagetes.

p. 130. addantur Cinamomi Icones ad vivum expreſſi.

p. 131. l. 12. ſubjung.

Cattuchiragam Hort. Mal. v. Jaceæ & Serratulæ affinis.

p. 132. l. 20. ſubjung.

Cedrus ex Goa vulgo v. Iuniperus.

p. 132. l. 21. ſubjung.

Celeri Italorum Hort. Reg. Par. v. Apium.

p. 133. l. 23. ſubjung.

Centaurii

CASSIA CINAMOMEA SIVE CINAMOMUM.

CASSIA CINAMOMEA SIVE CINAMOMUM.

Centaurii majoris ſpecies tenuifolia I.B. v. Stoebe.

p. 134. l. 14. poſt 551. add. Scarlotte vulgò.

p. 135. l. 15. ſubjung.

Ceraſus folio Laurino variegato.

p. 137. l. 18. ſubjung.

Chamæficus I. B. v. Ficus.

p. 140. l. 1. ſubjung.

Chanterelle I. B. v. Fungus.

p. 141. l. 8. ſubjung.

Chondrilla Tingitana, floribus luteis, Papaveris hortenſis folio. ANN.

Patriam agnoſcit Tingidem hæc Chondrilla, figens radicem digiti craſſitie pallidam, fibroſam, annuam, è quâ prodeunt folia, Papaveri hortenſi nonnihil ſimilia, duos tranſverſos digitos lata, palmam longa, glauca, levia, carnoſa, albentibus venis inſignita per ambitum crenata. Intra hæc aſſurgunt caules cubito longiores in aliquot alas divaricati leves pallidè virentes ſolidi, circa cacumina vero fiſtuloſi. Horum ſingulis nodis hærent folia ſine ullis petiolis auriculata inferioribus latiora & profundioribus crenis inciſa; Apices verò exornant capitula Sonchi effigie ſquamata, quæ Auguſto menſe explicant florem congeneribus affinem ex numeroſis petalis planis flavis ad baſin purpuraſcentibus, radiantem ſtel-

lam imitantibus, congeſtum, ſuccedentibus ſeminis oblongis albis fungoſis ſulcatis denticulatis candidiſſimo ſericeo pappo criſtatis. Tota Planta ſcatet lacte acri amaro ingrato.

p. 142. l. 25. poſt 516. add. Aconitum Helianthemum Canadenſe Cornut. 178.

p. 143. l. 6. ſubjung.

Eo ipſo quo Appendicem hanc compono venit in manus meas Hiſtoria Plantarum Cl. Johannis Raji, in quâ, incidens in Chryſanthemum Indicum radice tuberosâ, reperi, Dn. Rajum in notis MSS. Dni. Joſuæ Palmer inveniſſe, me Chryſanthemi hujus flores in pappum abire aſſeruiſſe. Tantùm autem abeſt, ut Plantæ huic unquam pappoſa ſemina adſcripſerim, ut potius profeſſus ſim, me ullibi locorum ejus ſemina hactenus obſervaſſe, in quantùm tamen ex floris diſco cœteriſque notis mihi apparuit, conjeciſſe, ſemina fore ſolida non pappoſa, & propterea veriùs Chryſanthemis minimè verò Aſteribus debere adjungi.

p. 144. l. 28. ſubjung.

Chryſanthemum Aſteris facie, foliis ad florem rigidis, flore ſulphureo.

Chryſanthemum Aſteris facie, foliis ad florem rigidis flore minore elatius. Ann.

Idem flore minimo humilius. Ann.

Prius

HONDRILLA TINGITANA, FLORIBUS LUTEIS, PAPAVERIS HORTENSIS FOLIO.

Prius erigit, caules pedales aliquando altiores, rigidos, duros, ramoſos, tenui tomento obſitos, quibus hærent folia Aſteri ſupino Cluſii paria, rigida, deorſum in flexa, medio nervo in brevem aculeum abeunte. Flores fert Bellide minores luteos radiatos diſcoideos, denis foliis ſupradictis ſimilibus quinque majoribus totidemque minoribus circumvallatos. Diſco marceſcente defluunt ſemina exigua fuſca ſolida, ex quibus annuatim planta renovatur. Huic ſimile eſt poſterius, aſt humilius & omnibus partibus minus.

p. 147. l. 16. ſubjung.

Chunda Hort. Mal. v. Solanum.

p. 149. l. 14. ſubjung.

Cicuta aquatica Geſneri I. B. *v.* Sion.

p. 149. l. 17. ſubjung.

Cieuku Boym. v. Guajava.

Cinamomum C. B. P. v. Caſſia.

p. 160. l. 21. ſubjung.

Clematis Hederæ folio Moriſ. v. Hedera.

p. 169. l. 3. poſt 198. add. Ameri *Hort. Mal. tom.* I. 101.

p. 177. l. 2. poſt purpuraſcente add. cum ſtylo intermedio quinque ſtaminulis cincto.

p. 182. l. 4. ſubjung.

Convolvulus Siriacus minor.

Hunc Convolvulum, duplo minorem & ſpecioſiorem, quàm Scammonea vulgaris, poſ-

possidemus ex munere honestissimæ Matronæ de Block.

p. 184. l. 12. post differt add. Confer etiam Herbam innominatam primam *Markgr. l.* 1. *c.* 25. *p.* 54.

p. 186. l. 5. post 166. add. Campanula exotica *Aldini Hort. Farnes.* 89.

p. 188. l. 29. subjung.

Conyza Africana, Senecionis flore, retusis foliis.

Hæc à Conyza Melitènsi retusis foliis *Bocc. Plant. Sic.* 26. abludit tantùm floribus, qui in Bocconianâ radiati sunt, in nostrâ verò discoidei nudi non radiati Senecionis facie & modo in umbellam dispositi; cætera conveniunt.

p. 189. l. 7. add. Mouricou *Hort. Mal. tom.* 6. 13.

p. 190. l. 27. subjung.

Cortusa Americana, flore spicato, petalis integris. Sanicula montana Americana repens peregrina, seu Cortusa Indica, vel Hedera terrestris *Bod. à Stap.* 366. *Cat. Hort. Reg. Paris.* 161.

Cortusa Americana spicato flore, petalis fimbriatis. Sanicula seu Cortusa Americana altera, flore minuto fimbriato *Cat. Hort. Reg. Paris.* 161.

CONYZA AFRICANA SENECIONIS FLORE, RETUSIS FOLIIS.

p. 191. l. 19. subjung.

Cotoneaster folio rotundo non serrato C. B. P. *v.* Mespilus.

p. 192. l. 9. subjung.

Cotyledon aquatica I. B. *v.* Ranunculus.

p. 192. l. 12 subjung.

Cracca minor ejusquè species I. B. *v.* Vicia.

Cratæus Theophrasti I. B. *v.* Mespilus.

Crepitus lupi I. B. *v.* Fungus.

p. 292. l. 17. post Lusitanis add. Tsetti Mandaram *Hort. Mal. tom.* 6. 1.

p. 196. l. 4. post trifolia add. Anagyridis facie glabra, siliquis è longioribus pediculis.

p. 198. l. 22 subjung.

Crotalaria Asiatica trifolia subhirsuta ANN.

Crotalariæ quintam speciem offendimus nuper in Horto Honestissimæ de Block; Præcedenti non multùm dissimilis est, ast tota subhirsuta & quoad omnes partes minor & tenerior, caules fert herbaceos, quorum cacumina flores & siliquæ strictiùs ambiunt, facie Crotalariæ secundæ & tertiæ.

p. 202. l. 21. post hirsutis add. Hanc eandem esse existimo, quam Marckgravius l. 1. 55. nomine Sagittariæ cordialis proposuit.

p. 204. l. 15. post. Zeylanicus add. Major, seminibus albis. ANN.

p. 204. l. 19. poſt verrucoſa add. Semina alba majora.

p. 204. l. ult. ſubjung.

Cucumis Zeylanicus minor, ſeminibus nigris. ANN.

Cucumeris punicei Zeylanici, Maragoſa Luſitanis dicti, duæ inveniuntur ſpecies, prima producit fructus palmam longos ſativi Cucumeris craſſitie, in obtuſum mucronem deſinentes, cute craſsâ veluti in flavo virente, ſpinoſis bullis ſeu tuberculis exaſperatâ, carne pulpoſâ exflavo rubente, dulci gratâ quaſi ſacharo conditâ, Hi per maturitatem finduntur in tres partes, oſtendentes ſemina alba, ſuperficie granulatâ Momordicæ vulgari ſimilia, aſt majora. Secunda, omnibus ſuis partibus minor eſt, fructubus digiti longitudinem vix excedentibus in mucronem recurvum terminantibus, ſeminibus Momordicâ vulgari minoribus nigris. Utræque ſpecies viguerunt hac æſtate in Horto, ſuaque ſemina perfecerunt.

p. 205. l. 6. poſt 421. add. Paſſiflora Frid. Cæſ. in Tab. 935.

p. 205. l. 18 poſt 50. add. Granadilla Hiſpanica Flos Paſſionis Italis Colum. in not. ad. Hern. 888.

p. 208. l. 8. ſubjung.

Curcas I. B. v. Ricinus.

p. 208. l. 14. poſt 30. add. Kaha Zeylanenſibus id eſt Crocus.

p. 223. l. 27. ſubjung.

Draba Chalepenſis repens humilior, foliis minus cinereis quaſique viridibus *Moris Hiſt.* 2. 314.

p. 214. l. 20. ſubjung.

Dyopſyrus I. B. v. Meſpilus.

p. 214. l. 22. ſubjung.

Ecbolium. v. Adhathoda.

p. 224. l. 22. ſubjung.

Echinomelocactos vulgò. v. Ficoides.

p. 225. l. 3. poſt *C. B. P.* add. 254.

p. 225. l. 5. poſt *C. B. P.* add. 254.

p. 225. l. 15. poſt aſpera add. craſſiuscula.

p. 225. l. 28. poſt 77. add. Hydrophyllum Morini Jonq. Hort. 43.

Cum hæc planta peculiarem, habet teſſeram à coeteris plantis hactenus deſcriptis planè diverſam, ideo mallem ut ad mentem Morini peculiari nomine, ſcilicet Hydrophylli quàm Echii ſeu Dentariæ appellaretur.

p. 228. l. 11. poſt Magnoli add. Chryſanthemum corymbiferum Africanum Triumf. Obſerv. 85.

Paucis antè diebus per literas mihi ſignificavit Nobiliſſimus Dns. Ciaſſi, plantæ hujus ſemina omnino convenire cum ſemi-

nibus Bellidis majoris, adeoquè nec Chryſanthemum nec Elichryſum ſed Bellidem Africanam, Coronopi folio, flore nudo ſeu non radiato eſſe appellandam.

p. 231. l. 7. ſubjung.

Elichryſo affinis Peruana fruteſcens.

Hànc arbuſculam perpetuâ frondevirentem produxit, Hortus Beverningianus ſeminibus ex Peru invectis. Surrexit verò ad altitudinem ſexſeptemve pedum, viticulis lignoſis pallidis lentis geniculatis valde ramoſis; foliis binis ex oppoſito naſcentibus, formâ & magnitudine neſcio quid affinitatis cum foliis Coſti hortorum ſive etiam Scabioſæ Hiſpanicæ ſtellatæ habentibus, per margines tamen crebriùs ſerratis, tribusque per longitudinem excurrentibus nervis inſcriptis; Floribus ad foliorum exortus circa ramorum cacumina corymboſis parvis ab Eliochryſo non multùm abludentibus, pendulis herbaceis diſcoideis, modo ſolitariis, modo tribus quatuorve ſimul junctis; Seminibus exiguis, ut conjicere potui, pappoſis, ad perfectam tamen maturitatem hucuſque nondum perductis; Sapore & odore nullo evidenti.

p. 231. l. 23. poſt Hoc add. à Georgio Marcgravio l. 1. c. 4. p. 8. ſine nomine propoſitum.

p. 234. l. 12. præfig: *

EUPHRASIÆ AFFINIS INDICA ECHIOIDES.

p. 240. l. 16. ſubjung.

Euphraſiæ affinis Indica Echioides. Kawatuwa Zeylonenſibus. ANN.

Aſſurgit ab radice albente, lignosâ, digitali craſſitie, multiſque fibris capillatâ, cauliculus pedalis ſtatim ab radice in aliquot ramos diviſus, geniculatus quadrangulus aſper villoſus. E ſingulis geniculis ab imo ad ſummum uſque exeunt folia lætè viridia ſubaſpera villoſa digitum longa unguem lata obtuſa bina ex adverſo poſita, ſaporis fatui, ad quorum ſinus prodeunt ramuli tenues biunciales, quibus ex anguſtiſſimis herbaceis quinquifidis caliculis inſident flores quini ſepteni, aliquando plures ad baſin candidi, cœtera purpuraſcentes, conſimili fere ordine, quo Echii Alcibiadici flores, diſpoſiti. Formâ tubulum ſeſquiuncialem exprimunt, qui in amplum orificium quaſi galeâ trifidâ & labio integro obtuſo conſtructum deſinit, profluentibus è medio duobus capillaceis atropurpureis, tenuique albente lanugine pubeſcentibus ſtaminulis, cum ſtylo corniculato concolori & longiori. His diſcuſſis ſuccedunt vaſcula bicapſularia oblonga quadrangula membranacea granum hordei imitantia quæ ſemina continent quaterna ex fuſco flaveſcentia, ſingulis in loculis bina. Frequens occurrit locis ſordidis incultis

p. 293. l. 4. subjung.
Glyzyrrhiza Indica vulgò. v. Phaseolus.

p. 304. l. 14. subjung:
Granadilla Hispanis Colum. v. Cucumis.

p. 305. l. 28. post 31. add. fructu longiori. Cieuku Boym. Flor. Sinens. Jonst. de arb. Mantis. 475.

p. 305. l. 30. post acida add. fructu rotundiori Malacka Pelà *Hort. Mal. tom.* 3. 33.

p. 306. l. 7. post 899. add. Narcissus Africanus bifolius sive exoticus *I. B. tom.* 2. *l.* 19. 679. Lilium Indicum puniceum gemino latiori folio *Moris. Hist.* 2. 410.

p. 309. l. 10. subjung.
Halicacabum vulgare & Indicum I. B. v. Solanum.
Halicacabum Arabibus Bont. v. Solanum.

p. 306. l. 27. post Cornut. add. 96.

p. 307. l. 8. subjung.
Hedera terrestris Stap. v. Cortusa.

p. 307. l. 25. subjung.
Heliochrysos Tragi, sive Linaria tertia I. B. v. Virga aurea.

p. 311. l. 25. subjung.
Herba Paris I. B. v. Solanum.
Herba venti Monspeliensium vulgò. v. Marrubium.

tis Insulæ Zeylonæ. Floruit in Horto Anno 1684.

p. 241. l. 5. subjung:

Faba purgatrix I. B. v. Ricinus.

p. 241. l. 10. subjung:

Faniaicu Boym. Flor. Sin. v. Pepo arboreſcens.

p. 254. l. 21. subjung:

Ficoides minor multicaulis flore pallido.

p. 256. l. 7. subjung:

Ficoides occidentale ſpinoſum Melonis facie ſulcis rectis. Melocactus Indiæ occidentalis *C. B. P.* 384. Echinomelocactos vulgò.

Idem ſulcis obliquis.

Idem minus absque tomento.

p. 256. l. 11. poſt 154. add. Bacoba Marcgrav. l. 4. c. 27. p. 75.

p. 259. l. 10. subjung.

Fœniculum marinum majus & minus C. B. P. & I. B. v. Chrithmum.

p. 263. l. 17. subjung.

Frutex ſpicatus, foliis Salignis ſerratis C. B. P. v. Spiræa.

Frutex terribilis I. B. v. Alypum.

p. 268. l. 3. subjung.

Galeopſis anguſtifolia foetida I. B. v. Stachys.

p. 62. l. 23. poſt ſimul add. Spartium alterum monoſpermum, ſemine reni ſimili.

p. 292. l. 23. subjung.

Glycypicros I. B. v. Solanum.

HIERACIUM INCANUM LANUGINOSUM RAGUSINUM, PILOSELLÆ FLORE.

p. 314. l. 14. subjung.

Hieracium incanum lanuginosum Ragusinum, Pilosellæ flore. Pilosella incana Ragusina *I. B.* Ciassi.

Quod Discriminis Hieracium inter & Pilosellam intercedit parvi est momenti. Hieracium enim cauliculos fert ut plurimum erectos & ramosos, Pilosella verò pediculos procumbentes nunquam vel rarissime in ramos minores alios divaricatos; Cæteris notis nempe floribus planipetalis naturâ plenis, seminibus citrinis albente pappo cristatis, & lacte & huminsipido invicem convenuint. Adeoque Plantam hâc Raguſinam, cujus semina nomine Pilosellæ incanæ Raguſinæ transmisit Nobilissimus Johannes Battista Ciassi, sive Hieracium sive Pilosellam appellaveris, parùm interest. Nacta est hæc planta radicem fibrosam gracilem albidam, cauliculos multos cubitales, ramosos, tenues incanos, humi procumbentes, folià ad singula genicula & ramorum exortus Lecojo incano siliquis rotundis *C. B. P.* paulo latiora nonnihil crenata, candido tomento obducta, flores in ramorum cacuminibus Pilosellæ minoris faciè & formâ aureos, semina citrina candido lanuginoso pappo donata. An annua sit an perennis determinare non audeo. Eodem enim anno quo floruit, putre-

dine

LACEA LACINIATA SONCHI FOLIO C. BAUH.

dine correpta interiit.

p. 314. l. 17. ſubjung.

I.B. dubitat an Chondrillæ Creticæ nomine miſſa ſemine recurvo ſit eadem cum Hieracio Intybaceo flore magno albido *C. B. P.* Quia vero utriſque rite collatis, reperi plantas omnino eſſe diverſas, itaque lineæ 16. & 17. expungendæ ſunt.

p. 318. l. 4. ſubjung.

Hina pareti Hort. Mal. v. Althæa.

p. 318. l. 24. ſubjung.

Hordeum nudum ſive Gymnocrithon I. B. v. Zea.

p. 319. l. 27. add. Horminum Scutellariæ foliis.

p. 319. l. 18. ſubjung.

Horminum Scutellariæ facie, foliis craſſioribus & rugoſioribus.

p. 320. l. 16. ſubjung.

Humatu Hort. Mal. v. Stramonia.

p. 327. l. 13. add. Hyacinthus Africanus tuberoſus, flore coeruleo umbellato. *Breyn. Prodr.* 39.

Hujus flores profluunt ex bifidâ membranaceâ thecâ, quos excipiunt ſemina in vaſculis oblongis trigonis & tricapſularibus, de more Hyacinthorum. Cætera vid. *ap. Breyn. l. c.*

p. 327. l. 16. ſubjung.

Hydrophyllon Morini Ionqu. v. Echio adfinis.

p. 331.

ACEÆ ET SERRATULÆ AFFINIS BREYNII.

p. 331. l. ultim. subjung.

Quoniam Jaceam laciniatam Sonchi folio admodum nervosè descripsit Casparus Bauhinus in Prodromo p. 128. Hinc satis esse patavimus tantùm adjungere ejus iconem.

p. 334. l. 23. add. ANN.

p. 334. l. 24. add. ANN.

p. 334. l. 27. add. Cattu-Schiragam *Hort. Mal. tom.* 2. 39.

p. 334. l. 27. subjung.

Æquum duxi spectatorem monere, hanc plantam pro vario solo, variâ quoque prodire facie, modo majori & ampliori, modo minori. Quæ enim in Horto Malabarico exponitur, nata est solo lętiori & fertiliori, quę verò in hac Appendice, loco steriliori.

p. 334. l. ultim. subjung.

Jacea Intybacea I. B. v. Stoebe.

p. 336. l. 16. subjung.

Jacobæa Africana, radice tuberosâ. Jacobææ affinis, radice tuberosâ Capitis Bonæ Spei *Breyn. Cent.* 1. 138.

p. 336. *l.* 20. præfig.

Jasminum Americanum trifolium odoratissimum, flore albo.

Hoc à Jasmino flavo odorato distinguimus tantùm flore albo. Acceptum referimus DNO. Johanni van Riedt, rariorum florum Cultori industrio, qui inter multa alia curiosissimâ ex America acceperat.

p. 336.

p. 348. l. ultim. subjung.

Kayan vulgò. v. Phaseolus.

p. 350. l. 11. subjung.

Lactuca agnina vulgò. v. Valerianella.

p. 352. l. 3. subjung.

Lamium Parietariæ foliis D. Bruyner *Ionq. Hort.* 69. Lamium Parietariæ facie *Moris. Aist. Bles.* 278.

Radice gaudet vivaci pallentibus suis fibris latè diffusâ, cauliculis multis erectis cubitalibus, quadrangulis subhirsutis geniculatis, Folia è radice primùm erumpentia, similia sunt Parietariæ minori, per margines integra, quæ vero cauli adhærent, Urticæ paria & crenata, bina semper ex adverso posita, odoris gravis. Caulis genicula cingunt flores serie simplici, omnino albentes, ex galeâ concavâ labioque bifido amplo constructi, quos excipiunt vascula aperta oblonga cum quinque in summo cuspidibus, continentia infundo semina quaterna rotunda fusca, ritu congenerum.

p. 355. l. 2. post sterile add. *C. P. B.* & *I. B.*

p. 360. l. 8. subjung.

Laurus hæc Alexandrina fruticat virgulis multis cubitalibus flexilibus obsequiosis ramosis, quos ornant folia hilari virore lucida mucronata ad Myrtina accedentia. Septembri mense exeunt è ramorum cimis capitula parva rotunda herbacea ad basin

p. 337. l. 6. poſt 101. add. Pitſiegam-
mulla *Hort. Mal. tom.* 6. 91.

p. 337. l. 23. ſubjung.

Ibiſcus Moriſ. v. Malva.

p. 338. l. 27. ſubjung.

Iris anguſtifolia, Prunum redolens minor *C. B. P.* 33. Iris tuberoſa humilis, ſeu Chamæiris anguſtifolia *Moriſ. Hiſt.* 2. 355. Iris Graminea, cui pereunt quotannis folia *I. B. tom.* 2. *l.* 19. 727.

Iris anguſtifolia candida, lineis rubentibus donata *C. B. P.* 33. Iris anguſtifolia, flore albo *I. B. tom.* 2. *l.* 19. 728.

p. 343. l. 26. ſubjung.

Iridi bulboſæ affinis I. B. v. Siſynrichium.

p. 344. l. 3. poſt 909. add. ANN.

p. 344. l. 6. poſt 909. add. ANN.

p. 344. l. 6. ſubjung.

Iſatis ſylveſtris minor Luſitanica. ANN.

Folia protulit Myagro quodammodo paria, ſed paulò ampliora, cauliculos ſpithameos ramoſos graciles, floſculos luteos tetrapetalos exiguos, ſiliculas compreſſas fungoſas avis linguam referentes, in quarum medio ſemen unicum flavum oblongum acre, more congenerum.

p. 346. l. ultim. ſubjung.

Juripeba Fœmina Piſon. v. Solannm.

p. 348. l. ult. ſubjung.

Kawutuwa Zeylonenſibus. v. Euphraſia.

LAURUS ALEXANDRINA FRUCTU E SUMMITATE CAULIUM PRODEUNTE HORT. REG. PARIS.

flore monopetalo in viridi palleſcente ſex exiguis crenis diviſo veſtita, quo marceſcente, tranſeunt capitula in fructus globoſos pulchrè rubentes baccis Aſparagi ſimiles, includentes ſub pelliculâ tenui & parcâ pulpâ nucleum unicum rotundum pallidum durum. Subſunt radices fibroſæ albæ longæ multæ, facie Aſparagi ex uno ceſpite promiſſæ. Vide an hæc ſit eadem quam Moriſonius in *Hort. Bleſ.* 279. deſcripſit nomine Lauri Alexandrinæ, fructu longis pediculis, caulibus alligato?

p. 360. l. ultim. poſt 335. add. Arveira *Piſon. l.* 4. 132.

p. 368. l. 24. ſubjung.

Leucojum clypeatum, Serpilli folio *Moriſ. Hiſt.* 2. 248. Thlaſpi clypeatum, Serpilli folio *C. P. B.* 107. Lunaria peltata minima quibuſdam *I. B. tom.* 2. *l.* 22. 935. ANN.

p. 369. l. 2. ſubjung.

Leucojum ſpinoſum I. B. v. Thlaſpi.

p. 370. l. 17. ſubjung.

Lilac Perſarum Corn. v. Syringha.

p. 573. l. 13. ſubjung.

Lilium album vulgare, foliis ad limbos flaveſcentibus.

Idem foliis flaventibus maculis inſcriptis.

p. 374. l. 17. poſt 119. add. Lilionarciſſus rubeus Indicus *Aldin. Hort. Farnſ.* 83.

p. 374. l 20. ſubjung.

Li-

LILIUM ZEYLANICUM UMBELLIFERUM ET BULBIFERUM.

Lilium Africanum humile longiſſimis foliis polyanthos, ſaturato colore purpuraſcens.
Idem diluto colore purpuraſcens.

Nuſpiam magnificentiùs florulentam ſuam purpuram explicavit Lilium Africanum humile, quàm in Pandocheo Fageliano, nitidioris Floræ amænitatibus inſtructiſſimo. Utrique ſubjungitur bulbus rotundus magnitudine & formâ Lilium Sphœricum adæquans, cujus duris membranaceis corticibus, ex quibus totus compactus videtur, lanoſa pallida filamenta intertexta ſunt. Foliis viget totâ æſtate Sphœrico paribus, ſed proventu prolixiori humi jacentibus. Septembri menſe erigitur ſcapus prope palmaris in viridi puniceus, è cujus bifidâ membranaceâ vaginâ funduntur deni aliquando viceni flores in orbem diradiati hexapetali, formâ & colore Narciſſo Liliaceo Ferrarii pares, magnitudine verò inferiores, odore Hyacinthum racemoſum Muſcari ſeu Dipcadi dictum æmulantes, Alterius flore purpurâ ſaturatiore, alterius verò dilutiore gratiſſimè rubente. A floris interitu apparent vaſcula oblonga trigona tricapſularia, fœta ſeminibus more cœterorum.

p. 375. l. 9. ſubjung.

Lilium Zeylanicum umbelliferum & bulbiferum. Tolabo Zeylanenſibus *Muſ. Zeylan.*

Ex

nore *Moriſ. Hiſt.* 2. 553.

p. 381. l. ultim. ſubjung.

Lunaria peltata minima I. B. v. Leucojum.

p. 385. l. 21. ſubjung.

Lunala Zeylanenſium. v. Narciſſus.

p. 387. l. 27. add. Papaver ſpumeum, ſive Lychnis ſylveſtris, quæ Been album flore pleno *Breyn. Prodr.* 43.

p. 388. l. 18. ſubjung.

Lychnis ſylveſtris anguſtifolia, viſcoſa præcox rubra', foliis Caryophyllaceis *Moriſ. Hiſt.* 2. 536. Lychnis ſylveſtris viſcoſa rubra anguſtifolia *C. B. P.* 205. Odontidi, ſive Flori cuculi affinis, Lychnis ſylveſtris 1. Cluſii in Pannon. 4. in Hiſt. poſt *I. B.* 3. l. 29. 348.

p. 392. l. 5. add. deſcripta quoque videtur à Boccone in *Ic. & Deſc. Pl. Sic.* 27. ſub nomine Lychnidis foliis glabris, calyce duriore.

p. 398. l. 3. ſubjung.

Macerone I. B. v. Smyrnium.

Madaram-pulli Hort. Mal. v. Tamarindus.

p. 398. l. 18. ſubjung.

Malacka-pela Hort. Mal. v. Guajavas.

p. 408. l. 19. ſubjung:

Mandsjadi Hort. Mal. v. Phaſeolus.

Maon Hernand. v. Tagetes.

Ex hujus bulbo oblongo albido lanuginoſo aſſurgunt folia Narciſſina lata glabra plana carinata & flexuoſa, inter quæ attollitur thyrſus nudus rotundus bipalmis, cujus ſummum coronatur floribus ſenis novenis (pro plantæ ætate aut ſoli vel climatis ubertate) modo paucioribus modo pluribus in umbellam congeſtis, omnibus ſimul è vaginâ membranaceâ bifidâ prorumpentibus ; Singuli verò ſex candidis anguſtis longulis petalis conſtruuntur, in quorum medio prominet ſtylus cum ſex albidis ſtaminibus, in verſatiles flaveſcentes farinaceos apices deſinentibus. His defluxis ſuccedunt in conceptaculis trigonis tricapſularibus ſemina fuſca anguloſa, quæ in bulbos grandeſcunt, conceptacula disrumpunt, & germina protrudunt. Eadem ſemina bulbacea obſervantur in Liliis Sphœricis, Siſynrichiis nonnullis, aliisque hexapetalis bulboſis Indicis Africisque.

p. 375. l. 22. ſubjung.

Lilium Zeylanicum ſuperbum vulgò. v. Methonica.

p. 379. l. 19. poſt albo add. Linaria annua anguſtifolia, floſculis longis albis caudatis Triumf. Obſ. 87.

p. 381. l. 17. ſubjung.

Linum perenne minus cœruleum, capitulo minore

MERCURIALIS ZEYLANICA TRICOCCOS CUM ACETABULIS.

p. 409. l. 30. poſt 230. add. Ocimaſtrum Valentinum Cluſii vulgò.

p. 239. l. 11. ſubjung.

Matzatli Hernand. v. Ananas.

p. 420. l. 4. ſubjung.

Melilotus Luſitanica, rotundo crenato folio procumbens, corniculis reflexis longis, ex eodem centro ortis. ANN.

Quibus notis hæc Melilotus ab Italica corniculis incurvis *I. B.* differat, vel ſolum nomen indicabit.

p. 420. l. 11. ſubjung.

Meliſſa adulterina quorundam, amplis foliis & floribus, non grati odoris *I. B. tom.* 3. *l.* 28. 233. Lamium montanum, Meliſſæ folio *C. B. P.* 223.

p. 421. l. 4. ſubjung.

Melocactos C. B. P. v. Ficoides.

Melongena vulgò. v. Solanum.

p. 423. l. 17. ſubjung.

Mercurialis Zeylanica tricoccos cum acetabulis. Kupamenija Zeylanenſibus. ANN.

E radice annuâ albente modicè fibrosâ ſurriguntur caules, nunc unicus, nunc plures, ramoſi rotundi pedales ſtriati, ad quorum genicula hærent folia ex longis pediculis, Mercurialis effigie, ſubrotunda glabra leviſſimè crenata, ex horum ſinubus verò oriuntur teneræ ſemidigitales alæ, quos alterno ordine cingunt parva herbacea ace-

ta-

METHONICA MALABARORUM.

tabula cum parvis è medio prodeuntibus pulchellis breviſſimis thirſulis, multis herbaceis villoſis & cirroſis floſculis veſtitis, quibus ſubſunt lappacei rotundi globuli terni ſimul juncti, ſingulis continentibus ſemen parvum congeneribus ſuppar. Crevit in Horto ex ſeminibus anno milleſimo ſexcenteſimo octuageſimo quarto. In Zeylona & Malabara luxuriat in fimetis, Hinc Kupamenija hoc eſt ſtercoris ſeu fimi amans appellatur. Virtutes obtinet ſimiles cum cœteris ſuæ ſortis.

p. 424. l. 24. ſubjung.

METHONICA Malabarorum. Nienghala Zeylonenſium *Muſ. Zeyl.* Lilium Zeylanicum ſuperbum vulgò.

Suſtinetur hæc planta radice oblongâ ex rotundo nonnihil compreſsâ, formâ anconem ſeu literam r ex duobus quaſi brachiis cohærentem, referente, foris fuſcâ intus albâ carnosâ, guſtus amari nauſeoſi, è cujus medio ſuperiori angulo prodeunt ſarmenta herbacea rotunda nodoſa ramoſa, altitudine trium quatuorve pedum, quæ vel humi incumbunt, vel vicinas arbores ſcandunt varioque flexu illas comprehendunt; Cuilibet nodo adhæret folium glabrum planum politum, latitudine duorum triumve digitorum, longitudine verò prope dodrantali in longum recurvum capreolatum mucronem

deſi-

p. 430. l. 7. ſubjung.

Mouricou Hort. Mal. v. Coral arbor.

Mudela-Nila-Hamatu Hort. Mal. v. Stramonia.

p. 431. l. ult. poſt 760. add. Adianthum aureum vulgò.

p. 433. l. 25. ſubjung.

Myrtillus vulgò. v. Vitis Idæa.

p. 434. l. 23. ſubjung.

Myrtus tenuifolia Belgica vulgò.

p. 436. l. 25. ſubjung.

Nalla mulla Hort. Mal. v. Syringha.

p. 444. l. 7. ſubjung.

Narciſſus Zeylanicus, flore albo hexagono odorato. Lunala Zeylanenſibus.

Huic ſubſternitur bulbus oblongo rotundus pallidus, ſub corticibus ſuis lanuginoſus, folia promens Narciſſina, aſt breviora; Ad horum latera aſſurgitthyrſus levis, craſſitudine calami, proceritate dodrantali, in cujus apice turget vagina membranacea, excludens florem unicum hexagonum monopetalum candidum odoratiſſimum, ſex foliaceis deorſum flexis circinnatiſque laciniis diſſectum. Medium occupat calix, duodecim per oras crenis inciſus, ex quo producitur ſtylus cum ſex ſubalbidis falcatis ſtaminibus in luteos apices deſinentibus. Sequuntur ſemina fuſca anguloſa in vaſculo tricapſulari, de more congenerum.

desinens. Ex summis ramis aliquando etiam foliorum alis oritur petiolus, sustinens florem nudum, odore quidem vacuum, sed structuræ raritate & coloris pulchritudine cœteros flores omnes, quos Zeylona & Malabara suppetunt, longè superantem. Constat verò sex angustis semidigitum longis, elegantissimè fimbriatis petalis, totidem apiculatis staminibus, & stilo intermedio tricuspidato. Primis ab exortu diebus in viridi flavescit & Fritillariæ ritu propendet, dehinc expanditur, ejusque petala stamina & stylus sursum retroque vertuntur & sensim in aureum, tandemque exquisitissimum coccineum colorem facessunt. His omnibus defluxis perficitur seminarium amplitudine Nucis Juglandis, subrotundum trigonum tricapsulare, quod in tres coriaceas tenaces membranas dehiscit, refertum seminibus parvis angulosis rubris, duplici serie dispositis. Luxuriavit olim in Horto Beverningiano, nunc quoque superbit in Fageliano. De radicis viribus & usu cœterisque huc pertinentibus, tractabitur in Musæo Zeylanico.

p. 426. l. 23. subjung.

Milium maximum Indicum. Lithospermum Arundinaceum aliud Tozcuitlapilxochitl *Hern.* 282. Milium solis *Bont. l.* 4. 152.

p. 430.

NARCISSUS ZEYLANICUS FLORE ALBO HEXAGONO ODORATO.

Minor hujus Narciſſi ſpecies à majori differt partium omnium parvitate aliquando etiam florum laciniis minus contortis, & per oras pallidè cœruleâ, lineâ virgatis.

Narciſſus Africanus bifolius ſive exoticus I. B. *v.* Hæmanthus.

p. 447. l. 7. ſubjung.

Natrix Moriſ. Dalech. I, B. *v.* Anonis.

p. 451. l. 21. ſubjung.

Nila-humatu Hort. Mal. *v.* Stramonia.

p. 452. l. 4. ſubjung.

Nux Been Zeylanica, ſiliquâ triangulâ ſeminibus alatis. Moringeros *Luſitan.* Katu Murungha Zeylanenſium *Muſ. Zeyl.*

p. 458. l. 10. poſt 51. add. Securidaca clypeata, flore luteo, Lentis folio, Zeylanica *Breyn. Prodr.* 46.

p. 472. l. 5. add. Palma Vinifera Belgarum *Breyn. Prodr.* 43.

p. 477. l. 6. ſubjung.

Paſſiflora Cæſ. Tab. *v.* Cucumis.

p. 478. l. 22. ſubjung.

Pelon Mexixquilitl & Pelon Chilli Hernand. *v.* Viola.

p. 480. l. 26. ſubjung.

Pentaphyllum peregrinum ſiliquoſum bivalve majus & minus Moriſ. *v.* Sinapiſtrum.

p. 484. l. 2. ſubjung.

Periclymenum perfoliatum, folio variegato Dni Mareſant.

Ptarmica Rhaphani aquatici folio, flore amplo rubello Dni Watſii.

p. 512. l. 9. ſubjung.

Pyro ſimilis fructus alter in novâ Hiſpaniâ C. B. P. *v.* Anona.

p. 512. l. 12. ſubjung.

Quadrifolium phœum fuſcum Lobelii I. B. *v.* Trifolium.

p. 512. l. 13. ſubjung.

Quautzapotl Hern. *v.* Anona.

p. 514. l. 22. ſubjung.

Ranunculus Caſſubicus, foliis Thoræ *Breyn. Prod.* 45. Planè diverſus eſt à Ranunculo ſylvatico, folio ſubrotundo, & propterea ab hoc ſeparandus.

p. 525. l. 19. poſt 643. add. Ricinus Americanus *Aldin. Hort. Farneſ.* 87.

p. 528. l. 12. ſubjung.

Roſa de Hiericho I. B. *v.* Thlaſpi.

p. 513. l. 23. poſt 334. add. Ann.

p. 513. l. 23. ſubjung.

Rubia arvenſis, flore albo humilior. Aſperula arvenſis, ſive annua, flore albo *Sutherl. Cat. Edinb.* 37. Ann.

p. 531. l. 15. ſubjung.

Rutæ pratenſis genus minus, ſemine ſtriato I. B. *v.* Thalictrum.

p. 534. l. 3. ſubjung.

Salvia ſylveſtris, Verbaſci latis foliis *Moriſ. Hort. Bleſ.* 388. Verbaſcum latis Salviæ foliis

p. 490. l. 7. ſubjung.

Pevetti Hort. Mal. v. Solanum.

p. 494. l. 20. ſubjung:

Phaſeolus arbor Indica incana, ſiliquis toroſis, Kayan dicta. Thora paerou *Hort. Mal. tom.* 6. 23. Cajan Arbor Indica foliis Trifolii bituminoſi, ſiliquis Orobi *Breyn. Prod.* 20. Kayan vulgò.

p. 495. l. 4. poſt Zeylan, add. Mandsjadi *Hort. Mal. tom.* 6. 25. Mangili vulgò.

p. 495. l. 5. ſubjung.

Phu Oluſatri folio C. B. P. v. Valeriana.

p. 496. l. ultim. ſubjung.

Pinea Indica Hern. v. Ananas.

Pino Braſilienſibus Marcg. & Piſon. v. Urtica.

p. 496. l. 21. ſubjung.

Pïtſiegam mulla Hort. Mal. v. Jaſminum.

Pityuſa multis I. B. v. Tithymalus.

p. 503. l. 11. ſubjung.

Polygonum Fœmina I. B. v. Equiſetum.

p. 503. l. 15. ſubjung.

Polytrichon Officinarum C. B. P. v. Trichomanes

p. 509. l. 20. ſubjung.

Prunus Zeylanica ſpinoſa, foliis & fructubus rotundis. Ilanda Zeylonenſibus *Muſ. Zeyl.*

p. 510. l. 12. ſubjung.

Ptarmica foliis profundiùs ſerratis, lætè viridibus, elatior.

p. 10. l. 16. ſubjung.

Ptarmica Alpina, incanis ſerratis foliis.

Ptar-

Securidaca lutea minor, corniculis reflexis C. B. P. v. Aſtragalus.

p. 558. l. 6. poſt 631. add. Abſus Proſperi Alpini *Moriſ. Hiſt.* 2. 146.

p. 562. l. 26. ſubjung.

Sideritis Alſine Trixaginis folio *C. B. P.* 233.

p. 572. l. 26. poſt 167 add. Solanum Pomiferum, fructu rotundo *I. B. tom.* 3. *l.* 34. 618. Curbiſolanum Frid. Cæſ. in Tab. 935. Melongena vulgò.

p. 578. l. 21. Inſeratur Ico Sorbi Virginianæ, deſcriptæ à *Breynio in Pr.* 51.

p. 584. l. 13. ſubjung.

Soortſack parvum vulgò. v. Anona.

p. 579. l. 9. ſubjung.

Spelta I. B. v. Zea.

p. 586. l. 24. poſt 102. add. Nalla mulla *Hort. Mal. tom.* 6. 87.

p. 504. l. ult. ſubjung.

Tanacetum hortenſe, foliis & odore Menthæ. Menta hortenſis corymbifera *C. B. P.* 226. Mentha corymbifera ſive Coſtus hortenſis *I. B. tom.* 3. *l.* 26.

p. 589. l. 14. ſubjung.

Taxus foliis variegatis *Cat. Hort. Reg. Par. app.*

p. 593. l. 23. ſubjung.

Thlaſpi fruticoſum de Jericho majus *Moriſ. Hiſt.* 2. *Icon.* Thlaſpi Roſa de Hiericho dictum *Moriſ. Hiſt.* 2. 328. Roſa Hiericho *I. B. tom.* 2. *l.* 16. 204.

liis *C. B. P.* 240. Verbaſcum ſylveſtre, Salvifolium exoticum, folio rotundiore *I. B. tom.* 3. *l.* 28. 307.

p. 534. l. 4. ſubjung.

Sambach Alpino I. B. v. Syringa.

p. 534. l. 20. ſubjung.

Samolus Valerandi I. B. v. Veronica.

p. 536. l. 25. ſubjung.

Sanicula montana Americana repens peregrina Cat. Hort. Reg. Pariſ. v. Cortuſa.

Sanicula Americana altera, flore minuto fimbriato Cat. Hort. Reg. Pariſ. v. Cortuſa.

p. 537. l. 12. ſubjung.

Satureja Cretica *C. B. P.* 223. Thymbra Græca *I. B. tom.* 3. *l.* 28. 273. Tragoriganum *Alpin. Exot.* 79.

p. 540. l. 17.

Scabioſa capitulo globoſo minor *C. P. B.* 271. Scabioſa minor vulgaris *I. B. tom.* 3. *l.* 25. 3. Foliis nunc latioribus, nunc anguſtioribus; Floribus modo purpureis modo cœruleis.

p. 540. l. 20. ſubjung.

Scabioſa ſtellata, folio laciniata minor, ſive maritima *C. B. P.* 271. Scabioſa cum pulchro ſemine minor *I. B. tom.* 3. *l.* 25. 7.

p. 543. l. 18. poſt 247. add. Scorodonia vulgò.

p. 549. l. 9. ſubjung.

Securidaca clypeata, flore luteo, Lentis folio Zeylanica Breyn. v. Onobrychis.

Se-

p. 597. l. 5 ſubjung.

Thlaſpi clypeatum Serpilli folio C. B. P. v. Leucojum.

p. 597. l. 7. ſubjung.

Thora-Paerou Hort. Mal. v. Phaſeolus.

p. 603. l. 1. ſubjung.

Tolabo Zeylanenſium. v. Lilium.

p. 603. l. 21. ſubjung.

Tozcuitlapilxochitl Hern. v. Milium.

p. 609. l. 12. ſubjung.

Tſetti mandaram Hort. Mal. v. Criſta Pavonis.

p. 619. l. 24. ſubjung.

Verbena Americana, Urticæ foliis anguſtioribus, flore cœruleo.

p. 623. l. 2. ſubjung.

Viburnum Americanum odoratum, foliis Urticæ, floribus miniatis. Camara *Marcgr. l.* 1. *c.* 4. 5. Camara Tinga *Piſon. l.* 4. *c.* 30. 176.

p. 626. l. 13. ſubjung.

Vicia minor hirſuta, flore minimo rubente *Cat. Edinb. Sutherl.*

p. 635. l. 5. ſubjung.

Wanæpala Malabarorum. v. Adhatoda.

p. 365. l. 3. poſt 323. add. Pino Braſilienſibus *Marckgr. l.* 1. *c.* 23. 48. Pino, ſive Urtica *Piſon. l.* 4. *c.* 54. 235.

FINIS.

SORBUS VIRGINIANA, FOLIIS ARBUTI BRETN.

MENDÆ CORRIGENGÆ.

P. 10. l. 3. add. l. 37. P. 30. l. 1. leg. *Paniculis.* P. 30. l. 6. leg. *Cieca.* P. 46. l. 1. leg. *purpureo.* P. 54. l. 24. leg. *foliaceas.* P. 54. l. 28. leg. *longitudinem.* P. 58. l. 14. leg. *Angelica.* P. 60. l. 14. leg. *Obscuro.* P. 60. l. 17. leg. *pistillo.* P. 60. l. 19. leg. *Dioscoridis.* P. 62. l. 20. leg. *subsunt.* P. 62. l. 24. leg. *his.* P. 66. l. 27. leg. *late quo.* P. 73. l. 19. leg. 17. P. 74. l. 14. leg. *conjugatim.* P. 83. l. 7. leg. *Ficoides.* P. 84. l. 2. leg. *Ficoides.* P. 89. l. 17. leg. *longo.* P. 94. l. 13. add. 112. P. 101. l. 19. pro *Eruca* leg. *Rhaphanistrum.* P. 102. l. 6. leg. *Calamintha.* P. 107. l. 14. add. *flore.* P. 121. l. 16. leg. *Ostrys.* P. 128. l. 21. leg. *Profunde.* P. 131. l. 11. pro *Lathyris* leg. *Tithymalus.* P. 133. l. 2. add. 69. P. 135. l. 3. pro CER*ASUS* leg. *Cerasus.* P. 143. l. 8. leg. *Chrysanthemum.* P. 145. l. 12. præf. *. P. 145. l. 13. leg. *Buphthalmum.* P. 146. l. 14. add. *Americanum.* P. 148. l. 5, leg. *album.* P. 148. l. 17. præfig. *. P. 154. l. 6. leg. *quina.* P. 160. l. 26. 27. 28. comprehendantur sub uno paragrapho. P. 162. l. 24. leg. *quarum.* P. 174. l. 29. leg. *multijugâ* P. 210. l. 21. leg. *deciduo.* P. 212. l. 22. leg. 273. P. 217. l. 10. leg. *Cytisus.* P. 221. l. 16. leg. DIPSACUS. P. 125. l. 3. add. 254. P. 225. l. 5, add. 254. P. 236. l. 9. leg. *Illustrißimi.* P. 246. l. 19. leg. *farinaceis.* P. 261. l. 18. leg. *Fritillaria.* P. 277. l. 26. leg. *superiori.* P. 277. l. 28. leg. *Virtute.* P. 298. l. 29. leg. *Oceanicum.* P. 302. l. 1. deleatur * P. 305. l. 25. leg. GUAIANA. P. 306. l. 23. leg. *Clematitis.* P. 321. l. 9. leg. HYACINTHUS. P. 343. l. 27. pro *Apocynum* leg. *Aloe.* P. 350. l. 25. leg. 322. P. 350. l. 29. leg. 323. P. 354. l. 28. leg. *Bononiense.* P. 360. l. 3. leg. 575. P. 361. l. 11. deleatur ANN. P. 388. l. 6. leg. 348. P. 388. l. 11. add. 205. P. 409. l. 23. leg. *Mastichina.* P. 416. l. 24. leg. *Deltoideam.* P. 417. l. 1. leg. *constanter.* P. 433. l. 2. leg. 977. P. 423. l. 5. leg. 977. P. 434. l. 25. leg. *Myrtus.* P. 442. l. 24. leg. *lutea.* P. 44[illegible] deleantur lineæ 22. 23. 24. 25. P. 454. l. 5. leg. *intercursantibus.* P. 416. l. 8. deleantur *in App.* P. 503. deleatur linea prima. P. 503. l. 8. pro *Pyrolæ affinis* leg. *Telephium.* P. 510. l. 29. leg. *Umbelliferrum.* P. 537. l. 14. leg. *transmisit.* P. 543. l. 11. leg. *spinosus.* P. 544. l. 15. leg. *laciniato.* P. 545. l. 2. leg. *radice.* P. 545. l. 14. leg. *sesquicubitalis.* P. 577. l. 24. leg. *recurvo* item *Chondrillæ.* P. 568. l. 6. leg. *Bulbosæ.* P. 576. l. 25. leg. *Solanum.* P. 580. l. 6. leg. *serratis.* P. 492. l. 24. leg. *et.* P. 599. l. 5. leg. *ingruente.* P. 615. l. 4. leg. *lateralibus.* P. 631. l. 51. leg. *purpurascentibus.* p. 638 l. 26. leg. *accedentis.* P. 641. l. 11. leg. *eundem.* p. 641. l. 15. leg. Botanophilis. p. 645. l. 13. *Quautzapotl.* P. 652. l. 17. leg. *Hern.* P. 652. l. 19. leg. *Azadarach.* P. 658. l. 2. leg. *seminibus.* P. 658. l. 25. add. *Semina quoque Flori solis similia, sed minora admodum, nigrescente cortice, medullâ sapore & odore ingrata, se observasse fatetur Fabius Columna in Annot. ad Rech. p.* 881. P. 668. l. 18. add. *sunt.* P. 670. l. 62. leg. 262. P. 672. l. 13. deleatur *et.* P. 672. l. 23. leg. *Leucojo.* P. 679. l. 8. leg. *Hort.* Cætera quæ irrepserunt vitia *B. L.* suo corrigat genio.

2122
AN 140
Fa31-

Frontis + 106 plates
C&P
Cancels on 558
and 713

RH.

41-183